

**EUSKO JAURLARITZA**

OGASUN ETA HERRI  
ADMINISTRAZIO SAILA



**GOBIERNO VASCO**

DEPARTAMENTO DE HACIENDA  
Y ADMINISTRACIÓN PÚBLICA

# **ECONOMÍA VASCA 1999**

## **INFORME ANUAL**

**VITORIA-GASTEIZ. FEBRERO 2001**



# ÍNDICE

SINTESIS INTRODUCTORIA .....	5
<b>CONTEXTO DE LA ECONOMÍA VASCA .....</b>	<b>13</b>
Evolución de la economía mundial .....	15
Análisis por países .....	17
Economía española .....	20
<b>SECTORES PRODUCTIVOS .....</b>	<b>25</b>
Introducción .....	27
Agropesquero .....	28
Industria .....	33
Construcción .....	36
Servicios .....	36
<b>DEMANDA .....</b>	<b>39</b>
Introducción .....	41
Consumo final interior .....	42
Formación bruta de capital .....	44
Saldo exterior y competitividad .....	45
<b>MERCADO DE TRABAJO .....</b>	<b>56</b>
Introducción .....	58
Principales variables .....	60
Jornada laboral .....	64
<b>COSTES, PRECIOS Y SALARIOS .....</b>	<b>67</b>
Introducción .....	69
Precios .....	70
Costes y salarios .....	74

SECTOR PÚBLICO .....	77
Rasgos básicos .....	79
La recaudación de impuestos concertados .....	81
Las cuentas públicas .....	83
SISTEMA FINANCIERO .....	85
La financiación de la economía y la política monetaria española en 1999 .....	87
Evolución del crédito y de los depósitos en el sistema bancario de la CAPV ...	88
ANEXO ESTADISTICO .....	91

## **SÍNTESIS INTRODUCTORIA**



El balance económico del año 1999 puede calificarse de muy positivo, al obtenerse un nivel de actividad alto, equilibrado y fuerte generador de mano de obra, a pesar de las ligeras tensiones en precios. La economía vasca en 1999 tuvo un crecimiento real del 4,3%, inferior al obtenido en 1998, año en el que se alcanzó el punto más álgido del ciclo coyuntural, con un porcentaje de aumento del 6%.

No obstante, este descenso importante no supuso la entrada en una fase de desaceleración vertiginosa de la actividad, sino en un proceso de crecimiento sostenido en torno al 4%, sin cambios bruscos del ritmo productivo y con bastante estabilidad en todos los componentes del PIB, tanto por el lado de la demanda como de la oferta.

El comportamiento del PIB determinó, por lo tanto, un movimiento cíclico de duración temporal bastante limitada. De hecho, existe un cierto consenso entre los analistas de los ciclos económicos a la hora de señalar que su duración media se extiende entre 24 y 60 meses. Pues bien, desde 1983 la economía vasca ha descrito ya dos ciclos completos de crecimiento y desde mediados de 1999 pareció sumergirse en un tercero, que se espera discurra además en tasas positivas permanentes del PIB, en línea con la evolución sostenida que se prevé para las principales economías occidentales.

Gráfico nº 1  
**Trayectoria de crecimiento de la economía vasca**

*Tasas de crecimiento real del PIB*

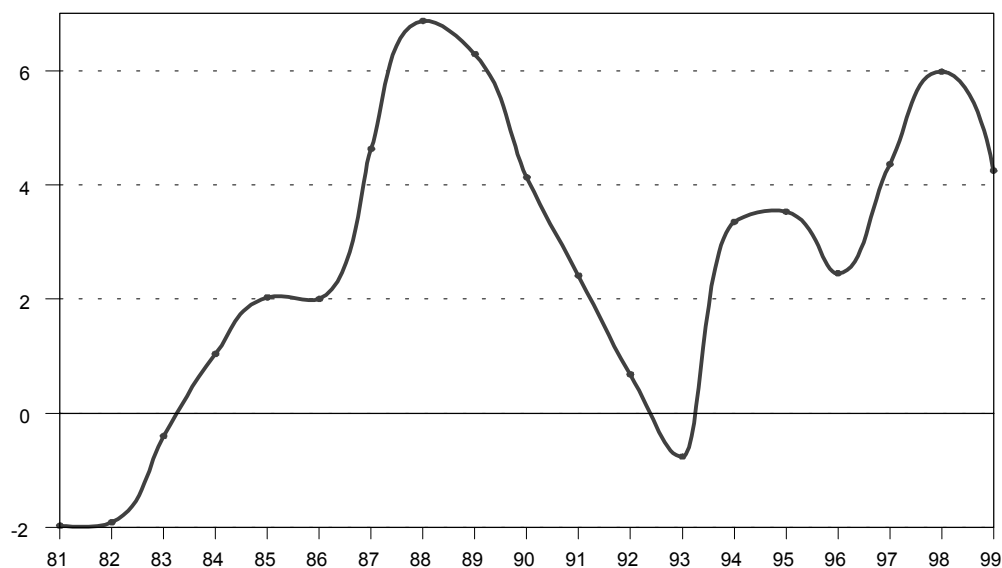

*Fuente: Elaboración de la Dirección de Economía y Planificación según datos de Eustat.*

A pesar de la menor generación de valor añadido, durante 1999 se lograron avances muy significativos en la trayectoria del mercado de trabajo, con un aumento estimado del empleo de 4,7% y una reducción de más de dos puntos en la tasa de paro, hasta el 15,5% de la población activa. Aun cuando la capacidad de creación de empleo fue inferior a la del año anterior, un retroceso en la ganancia de productividad aparente de la mano de obra permitió que superara al ritmo de actividad.

Sin embargo, no sirvió para frenar el movimiento alcista de los deflatores, especialmente el deflactor del consumo privado, que se vio perjudicado por cambio de tendencia de los precios de las materias primas, sobre todo, las energéticas. No obstante, el mantenimiento de los incrementos salariales permitió reducir las presiones de los costes salariales sobre el deflactor del PIB, gran responsable de su repunte en 1998.

Cuadro nº 1

**Datos básicos de la evolución económica del País Vasco**

	1997	1998	1999
Incremento del PIB real a pm	4,4	6,0	4,3
Creación de empleo	2,1	5,4	4,7
Productividad aparente del factor trabajo	2,3	0,6	-0,4
Incremento del PIB nominal a pm	6,9	9,2	7,6
Deflactor del PIB	2,4	3,0	3,2
Deflactor del consumo privado	2,7	2,1	3,0
Incremento salarial	3,2	2,3	2,3
Tasa de paro	21,2	17,8	15,5

*Fuente: Elaboración de la Dirección de Economía y Planificación según datos de Eustat.*

A lo largo de 1999 debido a una fuerte presión de demanda y la resistencia de los principales productores a aumentar la producción, el precio del petróleo se elevó considerablemente. El “north sea brent”, precio referencia para el barril de crudo, comenzó el año a 11 dólares y lo acabó a más de 25. Tal hecho trastocó el esquema de costos de las economías industriales e hizo renacer el fantasma de los shocks petrolíferos de los setenta.



En el entorno internacional durante 1999 se amortiguaron los problemas surgidos a raíz de la crisis financiera gestada en las economías asiáticas y que se amplió a zonas con graves problemas internos como Rusia y Latinoamérica, con Brasil, a la cabeza. Esta crisis nació a finales de 1997 y su intensificación a lo largo de 1998 dotó al panorama internacional de un alto grado de incertidumbre, a la vista de casos como el de la economía japonesa. En ella dejó al descubierto unos asfixiantes desequilibrios estructurales en sus mercados y los valdios esfuerzos para conseguir superar su etapa de recesión, poniendo en tela de juicio el prestigio del modelo de producción japonesa, anteriormente muy alabado.

En ese proceso, la economía vasca volvió a colocarse en el grupo de economías más dinámicas del escenario internacional, con crecimientos superiores a los de Estados Unidos y a los principales países europeos. Esta circunstancia no es novedosa para la economía vasca, ya que sus características y su tamaño conforman su especial sensibilidad a los movimientos de fluctuación de las economías de su contexto, que le afectan de manera amplificada.

Cuadro nº 2  
**Crecimiento del PIB real en diversos países**

*Tasas de variación interanual*

	1996	1997	1998	1999
<b>CAPV</b>	<b>2,5</b>	<b>4,4</b>	<b>6,0</b>	<b>4,3</b>
EE.UU.	3,6	4,4	4,4	4,2
Reino Unido	2,6	3,7	2,6	2,1
Japón	5,2	1,6	-2,5	0,3
UE	1,6	2,5	2,7	2,4
- España	2,3	3,8	4,3	4,0
- Alemania	0,8	1,5	1,8	1,4
- Francia	1,1	1,9	3,2	2,9
- Italia	1,1	1,8	1,5	1,4

*Fuente: Elaboración de la Dirección de Economía y Planificación según datos de OCDE*

En 1999 el momento coyuntural estuvo marcado por dos periodos: un primer semestre caracterizado por una progresiva desaceleración, que partía de la mitad final del 98, y un semestre de estabilización y recuperación, conectado con la existente en el ámbito europeo. No obstante, las oscilaciones fueron muy limitadas con un incremento del PIB real del 4,6% en el primer trimestre, del 4,1% en el segundo, del 4% en el tercero y del 4,2% en el último.

Gráfico nº 2  
**Evolución trimestral del Producto Interior Bruto real**

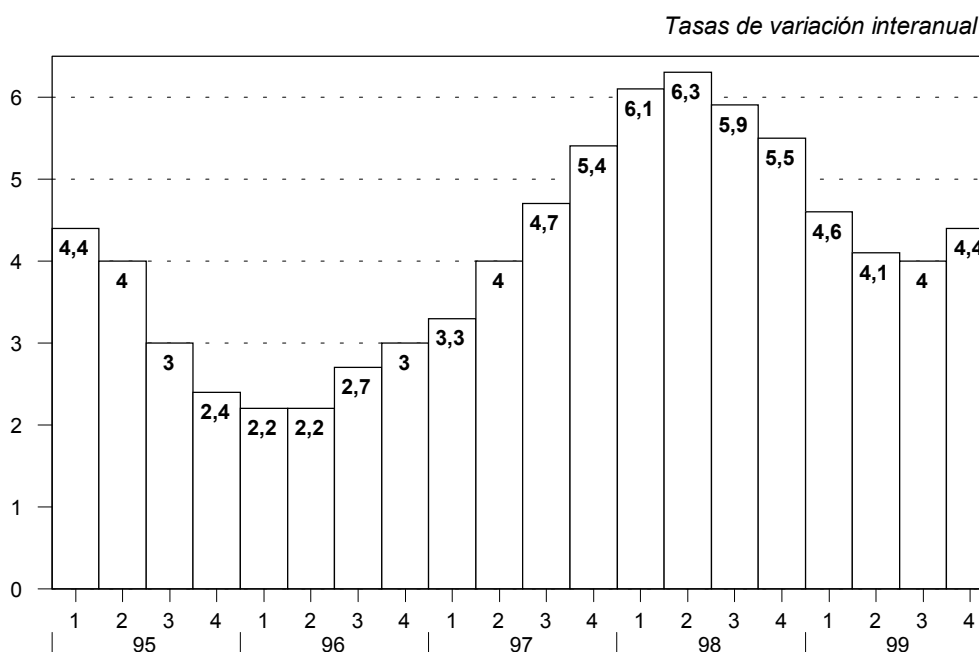

Fuente: Elaboración de la Dirección de Economía y Planificación.

Este comportamiento se explica, por el lado de la demanda, por una leve contracción de consumo interior, con retraimiento del consumo privado e impuso del público, y la moderación de la inversión, que provocan una desaceleración de la demanda interna.

Sin embargo, la demanda externa cambia de signo, viniendo a aportar 4 décimas al crecimiento, tras su contribución negativa en 1998. Esa mejora se debió a que, tanto la exportación de bienes y servicios como la importación se contrajeron ostensiblemente, pero la primera lo hizo de manera más moderada que la segunda. De hecho, por mercados de origen y destino de los intercambios, empeoró el saldo con el extranjero,

puesto que las exportaciones tuvieron un crecimiento escaso (2,3%) y las importaciones muy abultado (10%) y mejoró el saldo con el resto del Estado. Dicho subsaldo mantuvo signo deficitario, si bien se redujo por primera vez en diez años.

Por el lado de la oferta, la responsabilidad del pulso más apagado del producto fue el incremento inferior del valor añadido industrial, ya que los servicios y la construcción repitieron crecimientos.

Cuadro nº 3  
**Escenario macroeconómico estimado**

*Tasas de incremento interanual real*

		1997	1998	1999
<b>D E M A N D A</b>	Consumo Interior	2,3	3,8	3,7
	Consumo privado	2,8	4,0	3,5
	Consumo público	0,0	2,5	4,4
	Formación Bruta de Capital	8,8	13,5	4,7
	<b>Demanda Interior</b>	3,8	6,2	3,9
	<i>Aportación Saldo Exterior</i>	0,6	-0,1	0,4
	Exportación de bienes y servicios	10,5	10,3	4,6
	Importación de bienes y servicios	9,8	10,7	4,2
<b>O F E R T A</b>	Agropesquero	4,9	2,0	-1,7
	Industria	6,6	8,7	4,1
	Construcción	1,9	4,5	4,5
	Servicios	3,3	4,2	4,2
	IVA grava los productos	4,0	7,8	6,9
	Impuestos ligados a importación	-4,2	9,4	2,1
	<b>PIB real pm</b>	<b>4,4</b>	<b>6,0</b>	<b>4,3</b>

*Fuente: Elaboración de la Dirección de Economía y Planificación y Eustat.*

Por su parte, el sector agropesquero presentó un retroceso en su valor añadido, con comportamientos muy diferenciales entre productos, ya que los importantes resultados en viñedo y pesca contrastan con las caídas en ganadería y forestal.

El giro en la trayectoria de la industria provino de la menor demanda tanto propia como exportadora, que habían permitido incrementos espectaculares en anteriores ejercicios. La introducción del euro y la maduración del ciclo limitaron la expansión del sector.

El sector servicios presentó un crecimiento de su valor añadido real similar al del año precedente, pero fue determinante en el crecimiento global con una aportación de 2,1 puntos al PIB y en la creación de empleo, generando casi 2/3 de los nuevos puestos netos logrados.

## **CONTEXTO DE LA ECONOMIA VASCA**



## EVOLUCIÓN DE LA ECONOMÍA MUNDIAL

La característica principal del comportamiento de la economía en el conjunto mundial en el año 1999 fue su mayor expansión, en una fase de recuperación que supone la superación de los problemas financieros generados por la crisis de los mercados emergentes del sudeste asiático que arrancó a mediados de 1997. Una buena parte de los países industrializados obtuvo crecimientos económicos superiores a los precedentes y en niveles importantes, pero debiendo diferenciarse aquellos con puntos de partida dinámicos, los parcialmente afectados por la crisis y los países que sufrieron graves dificultades en sus finanzas.

Gráfico nº 3  
Crecimientos comparados del PIB

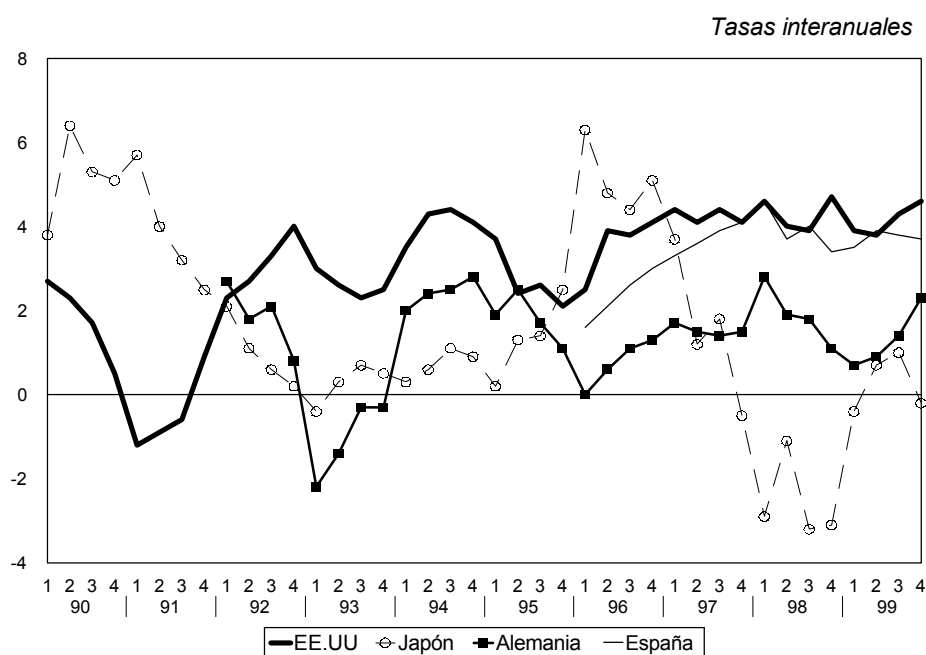

Fuente: OCDE

Las economías de Estados Unidos y Europa obtuvieron pequeños recortes en sus tasas de crecimiento, por el menor vigor de sus demandas externas, si bien a lo largo del ejercicio describieron trayectorias ascendentes en el PIB real. También la ganancia de competitividad de sus monedas y las medidas de reforma económica en los países del sudeste asiático permitieron su vigorosa recuperación, si bien la economía japonesa obtuvo un mínimo crecimiento positivo, a pesar de las inyecciones de demanda del sector

público. Igualmente, la estabilización de la situación financiera contribuyó a la recuperación de las economías de los países latinoamericanos, algo más tardía y menos intensa y, asimismo, Rusia afrontó las consecuencias de las turbulencias sobre su alto endeudamiento.

Cuadro nº 4  
**Principales variables económicas internacionales**

	Crecimiento real PIB		Inflación		Tasa de paro	
	1998	1999	1998	1999	1998	1999
Total mundial	2,6	3,4	---	---	---	---
OCDE	2,4	3,0	1,6	1,5	7,1	6,9
EE.UU.	4,4	4,2	1,6	2,2	4,5	4,2
Japón	-2,5	0,3	0,6	-0,3	4,1	4,7
UE	2,7	2,4	1,3	1,2	9,9	9,2
Alemania	1,8	1,4	0,9	0,6	11,0	10,5
Francia	3,2	2,9	0,8	0,5	11,8	11,2
Reino Unido	2,6	2,1	3,4	1,6	4,7	4,3
Italia	1,5	1,4	2,0	1,7	11,9	11,4
España	4,3	4,0	1,8	2,3	18,8	15,9
Países en desarrollo	3,5	3,8	10,1	5,6	---	---
Africa	3,1	2,2	9,1	11,8	---	---
Asia	4,1	5,9	7,5	2,4	---	---
América Central y del Sur	2,2	0,3	10,2	9,3	---	---
Países en transición	-0,8	2,4	22,0	24,0	---	---

Fuente: OCDE, FMI.

La mayor actividad mundial ayudó a la creación de empleo y la reducción del paro sin consecuencias muy perniciosas sobre la inflación, si bien otro aspecto importante a destacar en 1999 fue la fuerte subida que experimentaron los precios del barril de petróleo a lo largo de todo el año y posteriormente. Este encarecimiento fue producto del desfase entre una demanda creciente de inputs en una etapa de revitalización y una oferta fija pactada entre los países de la OPEP y se mostró como el principal factor de riesgo de la coyuntura, ya que la prolongación y el recrudecimiento de las alzas tienen un



efecto directo y rápido sobre las expectativas de los agentes económicos, en cuya memoria pesa el nefasto escenario de los shocks petrolíferos.

Entre otros acontecimientos económico relevantes, sobresale la entrada en funcionamiento el 1 de enero de 1999 de la tercera fase de la Unión Económica y Monetaria, tras la decisión en el mes de mayo de 1998 de once países de los quince que conforman la UE de pasar a formar parte de esa UEM. Esa puesta en marcha coincidió con un cambio de perspectivas de crecimiento e inflación, en función de la recuperación del segundo semestre, y condicionó la depreciación de la bisoña divisa europea y el endurecimiento de la nueva política monetaria común.

También en 1999 el volumen de comercio mundial comercio de bienes y servicios mantuvo un crecimiento relevante, 5,1% frente al 4,3% del año anterior, remontando la contracción de los intercambios comerciales de ese año, tras un excelente 9,8% de incremento en 1997. Este mejor resultado fue consecuencia de un mayor dinamismo tanto importador como exportador en las economías de los principales países industrializados, puesto que tanto los países en transición así como los países en vías de desarrollo desaceleraron ostensible sus transacciones comerciales.

## ANALISIS POR PAISES

La economía de **Estados Unidos** viene expandiéndose ininterrumpidamente desde la segunda mitad del año 1991, con tasas de crecimiento por encima del 4%. En 1999 el impulso del producto se debió, una vez más, al empuje de su demanda interna y, concretamente al consumo privado (5,3%), mientras la demanda externa siguió restando fuerza al crecimiento del PIB (1,2 puntos). Este mayor consumo privado se apoyó en las rentas generadas por la creación de empleo, en los bajos tipos de interés y en la riqueza obtenida por la fuerte revalorización de la bolsa.

Los precios de consumo crecieron el 2,2%, medio punto superior en relación al año anterior, como consecuencia de las alzas petrolíferas. No obstante, se compatibilizó con unas subidas salariales por hora trabajada del 4,7%, puesto que las excepcionales las ganancias de productividad mantuvieron los costes laborales unitarios en un 1,7%,

con creación de empleo. Los resultados productivos se achacan a la implantación de las nuevas tecnologías, la fuerte competitividad, la globalización y la flexibilidad de su mercado de trabajo sin que se encuentre una repuesta definitiva unánime a la existencia de tan largo periodo de crecimiento no inflacionario.

No obstante, la economía norteamericana presentó importantes factores de riesgo como la escasez de ahorro de las familias, que originó un fuerte déficit por cuenta corriente -cifrado en el 3,6% del PIB para el año 1999-, que se nutre de una dependencia de la financiación exterior; una posible reversión de las cotizaciones bursátiles, especialmente, de los valores tecnológicos; y la permanente preocupación por sus tensiones de precios con respuestas rápida de corrección de tipos de interés. Se teme que el esperado aterrizaje suave posterior sea más brusco como se especulaba.

En el lado opuesto, la **economía japonesa**, que venía atravesado desde 1992 un estancamiento en su crecimiento, le resultó difícil superar sus problemas internos en el contexto de una crisis financiera, que llevo a la quiebra de varias instituciones y evidenció la necesidad de reformas estructurales de su sistema financiero. Así, solo en 1999 se alcanzó ya un tímido resultado positivo del 0,3%, tras entrar a finales de 1997 en una recesión que se agudizó en 1998 dando lugar a una tasa de decrecimiento del -2,5%.

Los obstáculos para devolver la confianza a los consumidores y a los inversores, unidos a una demanda externa negativa determinaron ese bajo crecimiento, por debajo del previsto, a pesar del esfuerzo de estímulo fiscal, que abultó su elevado déficit público. El bajo clima económico determinó la deflación y el aumento de su tasa de paro. No obstante, se tomaron medidas de saneamiento financiero para resolver sus problemas estructurales a más largo plazo.

Por otro lado, la **Unión Europea** concluyó el año con una elevación del PIB del 2,3%, es decir cuatro décimas menos que el año anterior. La trayectoria descrita por el PIB dibujó una nueva senda de mayor crecimiento en el segundo semestre, gracias a la recuperación de las exportaciones dentro de un clima económico internacional más favorable, mientras la demanda interna tuvo un comportamiento algo más débil, debido al menor consumo privado.

En tendencia paralela y dentro de valores moderados, a partir del mes de julio, los precios experimentaron graduales incrementos haciendo que en el mes de diciembre la tasa interanual del índice armonizado alcanzara un 1,7%, que estaría justificada por la creciente evolución de los precios del petróleo y por la debilidad del euro frente al dólar. Ese cambio de perspectivas de crecimiento y precios forzó una rectificación de las medidas de tipos de interés dentro de la nueva política monetaria coordinada por el BCE.

Por otro lado, el empleo experimentó un importante crecimiento del 1,8%, tasa no conocida en diez años, que intervino positivamente en la reducción de la tasa de paro en siete décimas, de tal forma que se situó en el 9,2% de la población activa.

Dentro de la UE, la **economía alemana** creció 1,4% frente al 1,8% del año anterior, de las tasas más baja de los miembros de la UE, ya que la aportación del sector exterior al crecimiento del PIB fue negativa y el impulso de la demanda interna no fue capaz de contrarrestarla.

En cuanto al empleo, por segundo año consecutivo la ocupación tuvo un comportamiento positivo y, aunque tan solo aumentó en 0,9 puntos, fue suficiente para que el paro se redujera hasta el 10,5% de la población activa, medio punto menos que un año antes. Por su parte, a pesar de la influencia de los precios del petróleo, la inflación tan solo creció un 0,6%, ya que los niveles iniciales de inflación eran muy bajos.

La **economía francesa**, por su parte, obtuvo mejores resultados con tan solo tres décimas menos que el año anterior, puesto que todos los componentes de la demanda interna obtuvieron importantes crecimientos y el sector exterior aportó 0,1 puntos al crecimiento del PIB.

La capacidad de creación de empleo alcanzó un significativo 2,1%, que permitió que la tasa de paro se redujera en seis décimas con respecto aun año antes, con lo que quedó situada en el 11,2%. Además, la tasa de inflación fue tan solo del 0,5%, .

También **Italia** estuvo entre los países de bajo crecimiento con un 1,4% de variación anual, una décima menos que el año anterior, causado por el deterioro sufrido por el sector exterior que detrajo un punto al crecimiento del PIB y por la desaceleración

del consumo privado. Sin embargo, no perjudicó al empleo, ya que el ritmo al que creció la ocupación (1,2%) permitió que la tasa de paro se rebajara casi en medio punto situándola en el 11,4%, la tasa más baja en los cinco últimos años. Por cuanto respecta a los precios, señalar que a pesar de acusar al igual que el resto de países las tensiones inflacionista a partir de la segunda mitad del año, consiguió una reducción en la tasa de inflación con respecto al año anterior y situarla en el 1,7%.

Por último, **Reino Unido** creció un 2,1%, siete décimas menos que el año anterior. En este caso, la demanda interna tuvo un buen comportamiento con un 3,6% de variación, superior a la del año anterior, pero la fortaleza de la libra hizo que el sector exterior resultara deficitario y restara 1,6 puntos al crecimiento del PIB.

Por otro lado, aunque el empleo aumentó menos que el año anterior (por debajo del 1%), fue suficiente para rebajar la tasa de paro hasta el 4,3%, y los precios se encarecieron en un 1,6%.

## **ECONOMIA ESPAÑOLA**

España evolucionó en un ciclo parecido al del resto de países de la UE y, al igual que ellos, inició una trayectoria de mayor crecimiento en el segundo trimestre del año lo que le llevó a cerrar 1999 con una tasa de crecimiento del 4%, inferior en tres décimas al resultado obtenido un año antes, pero de las más altas de Europa. Este incremento, que se debió principalmente a la fortaleza de la demanda interna, tuvo un claro reflejo en el empleo, en un fuerte descenso de la tasa de paro y en el resurgimiento de tensiones inflacionistas.

Por el lado del gasto, la demanda interna creció un 5,5%, lo que significó mantenerse prácticamente al mismo nivel que el año anterior, como consecuencia de un gasto en consumo final idéntico al de un año antes y de una menor formación bruta de capital 8,9%, por el retraimiento de la inversión en bienes de equipo.

El consumo final de los hogares aumentó dos décimas más que el año anterior, y se mantuvo en constante aceleración a lo largo de todo el año, llegando incluso a crecer

un 5% en el último de los trimestres, pero el consumo público estuvo afectado, una vez más, por la política de control del déficit aplicada en el marco europeo.

Cuadro nº 5  
**Principales Agregados Macroeconómicos**

	<i>Tasa interanual real</i>		
	1997	1998	1999
Gasto en consumo final	3,0	4,3	4,3
-Hogares	3,1	4,5	4,7
-AAPP	2,9	3,7	2,9
Formación bruta capital	4,7	10,1	9,5
- FBCF	5,0	9,7	8,9
- Variación existencias (a)	-0,1	0,1	0,2
Demanda interna	3,4	5,6	5,5
Exportación bienes y servicios	15,3	8,3	6,6
Importación bienes y servicios	13,3	13,4	11,9
<b>PIB</b>	<b>3,9</b>	<b>4,3</b>	<b>4,0</b>
Pro memoria:			
Precios consumo	2,0	1,8	2,3
CLU	2,1	2,3	2,7
Empleo (b)	3,2	3,8	3,6
Saldo exterior ( aportación PIB)	0,5	-1,2	-1,5
Déficit AA.PP. (% PIB)	-3,2	-2,6	-1,1

(a) aportación al PIB

(b) datos de Contabilidad Nacional de puestos de trabajo equivalentes a tiempo completo

Fuente: INE

En cuanto a la contribución del sector exterior al PIB, resulta significativo observar que tras su aporte positivo de 1997 dejó paso a una contribución negativa de 1,3 puntos en 1998 y que, en 1999, el resultado final fue aún más negativo que el del año anterior (-1,5 puntos de aportación al PIB). La exportación se debilitó y, aunque la demanda de importaciones también lo hizo en menor medida. Como se ha venido detallando, esta fue una constante de los países europeos en 1999.

Por sectores, la mayor expansión fue la correspondiente a la construcción, que experimentó un importante resultado al crecer un 8,7% frente al 7,3% del año anterior. El sector de la industria creció muy por debajo con un 3,2% de variación real, a pesar de invertir la tendencia anterior y mantenerse en constante aceleración a lo largo de todo el año. Por su parte, los servicios presentaron una evolución casi estable en torno al 4%,

que supuso una tasa de incremento cinco décimas superior a la del ejercicio anterior. Sin embargo, la evolución de los subsectores fue muy distinta, los servicios no destinados a la venta obtuvieron un incremento más moderado, el 2%, mientras que los servicios de mercado se mantuvieron dentro de una senda de crecimiento, cerrando el año con una tasa media del 4,5%.

Por otro lado, la fortaleza de la actividad se tradujo en una importante creación de empleo y la corrección del desempleo. Con la metodología revisada de la SEC-95, se dispone de información de variables nuevas que hasta ahora no se conocían, como es el caso del número de puestos de trabajo equivalentes a tiempo completo, que es una medida de empleo muy completa al homogeneizar distintos tipos de jornadas de trabajo. Según estos datos publicados en la Contabilidad trimestral de España, el empleo medido en esa variable creció un 3,6%, solo dos décimas menos que al año anterior, representando más de dos millones de puestos creados netos. Este crecimiento en la ocupación se ha debió al buen comportamiento del empleo no agrario, con crecimientos similares de la ocupación en servicios (3,5%) y de la industria (3,3%) y con una destacada mejoría en la construcción (10,4%). El paro, siguió disminuyendo de manera intensa (-14,9%) según la EPA y permitió que la tasa de paro en el año 1999 se situara en el 15,9%, casi tres puntos más baja que la de un año antes.

En la cara opuesta del balance de 1999 está en los precios, ya que el elevado nivel de actividad, el encarecimiento de la factura energética y el proceso de formación de los precios internos de la economía española forzó su repunte. Como se puede observar el deflactor del PIB registró un importante incremento en 1999 que se cifró en seis décimas, continuando de esta forma la tendencia al crecimiento de los precios iniciada a comienzos de 1998, y fue el mayor peso del sector servicios y más concretamente los servicios destinados a la venta el determinante en el resultado final de la evolución del deflactor. En cuanto a los precios en la industria, el comportamiento fue de moderación e incluso en los dos últimos trimestres del año el deflactor presentó crecimiento negativo.

Por lo que respecta a los precios de consumo, el año acabó con una tasa del 2,9%, frente al 1,4% de diciembre del año anterior. Esta elevación de los precios estuvo motivada básicamente por el fuerte encarecimiento de los productos energéticos y de los alimentos elaborados. Así, los productos energéticos presentaron una media de

crecimiento del 3,2%, lo que realmente se tradujo en siete puntos de repunte, ya que en 1998 descendieron un 3,8%. Además la aceleración a lo largo del año fue constante y la tasa de crecimiento en el mes de diciembre llegó a ser del 11,5%. Los alimentos elaborados, por su parte, crecieron un 2,1% frente al 1,2% de un año antes y es que el encarecimiento de los productos como el aceite y el vino tuvieron este efecto.

Aun y todo, la inflación subyacente, que excluye los precios de los alimentos no elaborados y de la energía, creció un 2,4% frente al 2,3% de un año, estable pero muy por encima de las referencias de los países europeos. En los datos del IPC Armonizado se aprecia como el diferencial con la inflación de los países integrantes de la UEM se amplió y llegó a 1,1 puntos.

Gráfico nº 4  
**Diferencial de inflación frente a la UEM**

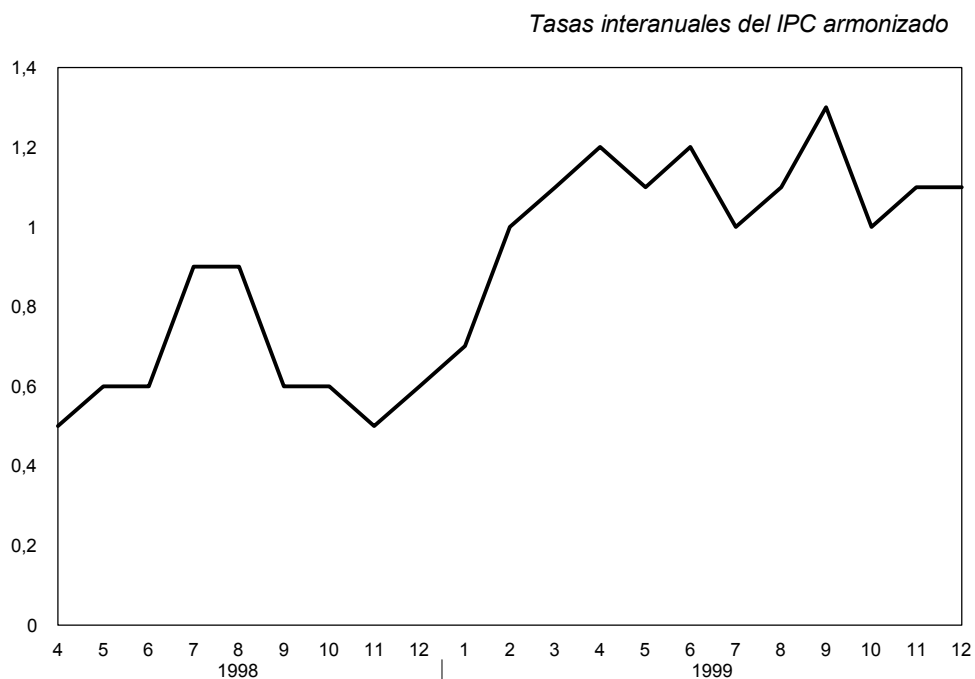

Fuente: EUROSTAT

Desde la entrada en funcionamiento de la Unión Económica y Monetaria (UEM) a partir enero de 1999, en España los dictados de la política monetaria proceden del Banco Central Europeo (BCE) y la política monetaria es única para todos los países del área del

euro. Así, y debido a las perspectivas iniciales de desaceleración del crecimiento en el seno de la UEM unida a la ausencia total de riesgos inflacionistas, dieron lugar a que el BCE bajara los tipos de interés de intervención. Posteriormente, ante la confirmación de la recuperación económica en la zona euro y la elevación del precio del petróleo y la traslación de estos a los precios de consumo, en el mes de noviembre el BCE elevó los tipos de intervención.

A pesar de ello los tipos de interés reales a corto descendieron durante todo el ejercicio en función de la trayectoria de los precios, sobre todo en las economías con inflaciones más intensas como la española, así el crédito al sector privado no se resintió creciendo un 17%.

Por lo que respecta al sector público, en el año 1999 el déficit de caja ascendió a 1.057 miles de millones de pesetas, lo que supuso un descenso del 5,1%. Con ello, se moderó al 1,1% del PIB, 1,5 puntos de reducción sobre 1998, rebaja que se basó cuatro décimas por debajo de la expansión de los ingresos y el resto por el control de gastos. Igualmente, se moderó el porcentaje de deuda pública sobre el PIB, que se colocó en el 63,5%

Los ingresos no financieros crecieron un 4,8% frente al 4,2% de los gastos. Los ingresos evolucionaron de forma positiva como consecuencia del importante crecimiento de la economía española, que sostuvo la recaudación, a pesar de la reforma restrictiva del IRPF. Por lo que respecta a los pagos no financieros, su evolución se basó en la partida de intereses, que se redujo en un 4,7%, por el alargamiento previo de la vida de la deuda.

Para finalizar destacar, el superávit logrado en la Seguridad Social por el aumento de los ingresos por cotizaciones, la moderación del crecimiento de las pensiones y una gran caída de las prestaciones por desempleo.



## **SECTORES PRODUCTIVOS**



## INTRODUCCIÓN

Desde el análisis por el lado de la oferta, el PIB real a precios de mercado aumentó en un porcentaje inferior al registrado en el ejercicio anterior debido a los peores resultados del sector industrial y el retroceso del sector primario, mientras que la construcción y los servicios crecieron en la misma magnitud que en 1998. De esa forma, la industria cedió protagonismo frente a los servicios en la mayor contribución al crecimiento, cuando en los años 1997 y 1998 la expansión de su producción fue determinante en el alto nivel de generación de valor añadido.

Cuadro nº 6

### Principales variables sectoriales

*Variación sobre igual período del año anterior*

	VAB real		Empleo		Deflactor del VAB	
	1998	1999	1998	1999	1998	1999
Agropesquero	2,0	-1,7	-7,7	2,5	15,1	13,8
Industria	8,7	4,1	6,5	4,6	2,0	1,6
Construcción	4,5	4,5	6,6	6,8	2,3	3,0
Servicios	4,2	4,2	5,4	4,6	3,5	3,6
TOTAL	5,8	4,1	5,4	4,7	3,0	3,0

*Fuente: Eustat*

En términos de mano de obra, el peso del sector servicios, así como su capacidad de creación de empleo fueron decisivos en el aumento de la ocupación. Así, de los más de 36.000 nuevos ocupados, en torno a los 22.000 se incorporaron a los servicios, mientras que la industria quedó por detrás con casi 10.000 nuevos empleos y la construcción contrató casi 4.000 personas más.

El inferior incremento del valor añadido se transformó en inferiores ampliaciones de mano de obra, pero no en igual medida. De esta forma, se optó por una contratación superior que perjudicó la ganancia de productividad, además en todos los sectores, expresión de la confianza de las empresas en el momento económico, y una negociación

en la que parece que primó la creación de empleo sobre la reivindicación salarial. Por su parte, el deflactor del VAB se mantuvo constante gracias a la contención de precios de la industria.

## AGROPESQUERO

El sector primario tuvo un comportamiento negativo en su conjunto, si bien dispar por subsectores con una caída en el agropecuario y una importante expansión de la pesca y la acuicultura. Debido a que el comportamiento de precios fue contrapuesto en ambos sectores, el valor añadido nominal obtenido difiere drásticamente con el real.

Cuadro nº 7

	VAB real		VAB nominal		Deflactor del VAB	
	1998	1999	1998	1999	1998	1999
Agropesquero	2,0	-1,7	17,4	13,6	15,1	13,8
- Agropecuario	7,1	-5,0	23,5	19,4	15,3	25,7
- Pesca y acuicultura	-16,6	14,2	-5,3	-14,9	13,6	-25,5

Fuente: Departamento de Agricultura y Pesca.

Por tipos de productos se puede apreciar que la campaña agraria 99 fue la de mayor valor jamás registrado y en el que se produjo el mayor crecimiento relativo de los últimos 20 años (29,4%), por el excepcional comportamiento de la producción del vino de Rioja Alavesa. El espectacular incremento de sus precios (tanto de la uva como del vino), junto a una cosecha 98 buena, supuso un incremento de mas de un 70% en el valor del viñedo respecto al año anterior.

Paralelamente, se asistió a la recuperación del sector bovino con ligero incremento del valor de la leche e incremento en la producción de carne, mientras que se dio un retraimiento de la producción de porcino con precios bajos y una importante disminución del volumen de cortas, compensado en parte por el incremento de precios registrado.

En conjunto, la producción agrícola creció un 32,4%, incrementándose un 1,3% las producciones reales y en un 30% los precios, en un año bastante irregular desde el punto de vista climatológico, que en Bizkaia y en la comarca de Alava, fue especialmente seco, con unas precipitaciones un 27% inferiores a las normales.

El subsector de **cereales** experimentó una caída del 10,5% debido a una bajada de la producción del 2,9% y de una disminución de precios del 7,7%. Dicha caída ha estado motivada fundamentalmente por una reducción en 3.225 Has. de la superficie sembrada de cebada, debido a los problemas climatológicos que se dieron en la época de siembra. Como contrapartida se ha producido un incremento de superficie de 475 Has y de 118 Has en trigo y en avena, respectivamente.

El subsector de **leguminosas** se elevó un 25,7%, motivado por el incremento de la producción en judía (16,6%) y guisante proteaginoso (21,2%). Por otra parte, en la patata de consumo, la campaña fue similar a la del año anterior, con un crecimiento próximo al 3,5%, debido a un ligero incremento de la producción. Durante los primeros meses del año los precios medios alcanzados se encontraban entre las 35-40 pts/kg, sin embargo, la patata comercializada después del verano apenas alcanzó precios medios de 12,5 pts/kg, que ha desencadenado políticas de inmovilización del producto por parte del MAPA (por cada kilogramo inmovilizado el agricultor percibe 2 pts/kg y mes para un período máximo de 2 meses) para que no descendiera el precio aún más.

Por el contrario, la producción final en el subsector de **cultivos industriales** apenas varió un 0,5% respecto a 1998. La campaña fue histórica en cuanto a producción total obtenida, no obstante, el 22% de la remolacha fue excedentaria, lo que supuso una reducción aproximada de 1.000 Pts/Tm respecto a la campaña 97/98.

En oleaginosas, el incremento de la producción de girasol fue espectacular (160,3% de incremento respecto a 1998), debido a que ha aumentado en más de un 100% su superficie sembrada y a que el rendimiento medio por hectárea ha sido un 20% superior al del pasado año. Por su parte, la horticultura creció en mas de un 7,5% en valor, apoyada en incrementos de producción y de precio.

El subsector **frutícola** presentó un crecimiento del 10,4%, motivado por un incremento medio de precios de un 12,1%. Destacan los aumentos de precio tanto de pera como de manzana en un 28,2% y en un 15 % respectivamente. La cosecha en cuanto a producción ha sido parecida a la del año anterior, aunque ha habido problemas concretos por los daños provocados por el granizo. Destaca, sin embargo, el incremento de producción que se observa en manzana de sidra. Este subsector participa de las políticas de calidad (Label, Euskal Baserri) y de las redes de distribución junto al hortícola, y está experimentado un crecimiento que, sin resultar espectacular año a año, sí debe ser resaltado por lo continuado a lo largo del tiempo.

De nuevo destacar que el **viñedo**(\*) obtuvo un ligero incremento de producción (2,9%) y un espectacular crecimiento de precios (67,7%), con lo que este sector nuevamente ha vuelto a establecer un máximo histórico en cuanto a su valoración económica, alcanzando cifras muy próximas a los 28.500 millones de pesetas, que significa un 72,5% de incremento sobre la anterior campaña. Lógicamente el responsable de tal crecimiento es el vino de Rioja Alavesa que supone más del 97,5% del total del sector en el País Vasco. En el aspecto macroeconómico, la producción vitivinícola ha pasado de representar entre un 5 y un 7% de la producción final agraria entre los años 85 y 93, a superar el 27% en el año 99, pasando por una media del 17% entre el 96 y el 98.

Por otro lado, el subsector **ganadero** refleja una caída en torno al 1,5% de la producción final agraria. Esta evolución parte de una disminución en producción real próxima a un 1% y un 0,5% en precios. El bovino (carne y leche) parece recuperarse ligeramente de las caídas continuadas de los últimos años, mientras el resto se mantienen o crecen ligeramente, a excepción del porcino que tras la aguda crisis del ejercicio precedente continua su tendencia a la baja. Los precios sufren recortes importantes en algunos productos relevantes, pero al subir el de la leche se compensa el índice general.

La producción de **leche** está sufriendo aún los reajustes que origina el sistema de cuotas, se ha llevado a cabo un programa de abandono de la actividad láctea y un

---

(\*) La producción del viñedo según la metodología europea de cuentas agrarias se evalúa como vino y no como uva, por lo que la producción evaluada en el 99 corresponde a la cosecha de uva de 1.998.

reparto de la cuota resultante. Si unimos esto a las restricciones puestas a la venta de leche que no cumpla las condiciones sanitarias mínimas nos encontramos en un momento en el que la reestructuración y los cambios básicos en el sector son muy notorios.

**Cuadro nº 8**  
**Evolución de las Macromagnitudes Agrarias**

*Coficiente 1999/ 1998*

	Volumen	Precios	Valor
PRODUCCIÓN FINAL AGRARIA	94,0	119,3	112,0
1- Producción Final Agrícola	101,3	130,3	132,4
Cereales	97,1	92,3	89,5
Leguminosas	116,5	107,3	125,7
Patata	104,2	99,7	103,4
Remolacha	86,4	110,2	95,3
Otras industriales	217,2	100,6	216,1
Hortalizas	101,6	105,7	107,5
Frutas	98,3	112,1	110,4
Viñedo	102,9	167,7	172,5
Otros varios	99,1	122,5	121,8
2- Producción Final Ganadera	98,9	99,5	98,4
Animales/Carne Vacuno	101,3	103,4	104,7
Animales/Carne Ovino	102,0	92,7	94,5
Animales/Carne Porcino	93,4	84,6	80,1
Leche de vaca	97,4	104,0	101,2
Huevos	100,0	85,7	85,7
Otros	100,0	97,4	97,4
3- Producción Final Forestal	75,7	125,6	94,9
4- Consumos Intermedios	99,7	98,0	97,7
5 – Subvenciones	100,0	100,8	100,8
6 – Amortizaciones	101,3	100,0	101,3
7- VAB a precios de mercado	91,7	127,9	117,8

*Fuente: Elaboración de la Dirección de Economía y Planificación según datos del Departamento de Agricultura y Pesca.*

La producción **avícola** se mantiene pero los precios han caído tanto en broilers (-20%) como en huevos (-14%), por lo que la disminución del valor de la producción ha sido importante. En el resto de los productos ganaderos, destaca la caída del precio en el conejo.

Durante el año 1999 y en términos generales, el sector **forestal** ha presentado un significativo descenso de cortas. El origen de la retracción por parte de los forestalistas a la tala, se debe a una bajada de la demanda en el mercado, inducida fundamentalmente por las siguientes causas: el efecto de un invierno malo con un exceso de humedad en los terrenos que dificulta la extracción de las talas, el importante stock de madera por parte de las sierras, debido a una fuerte actividad de cortas realizada en los años 1997 y 1998, los importantes incrementos de precios en los años 1997 y 1998 y, la entrada de madera del exterior.

Por su parte, el subsector **pesquero** tuvo grandes problemas de precios y la mejora de las capturas no se tradujo en aumentos de los ingresos. Por especies, finalizada la costera oficial del “Bonito del norte”, se puede resumir que estado dominada por el conflicto, que viene ya de antiguo, sobre la flota pesquera de volantas. Existe un conflicto permanentemente vivo entre la flota artesanal que utiliza artes de pesca y métodos no agresivos para el mantenimiento de este cardumen, con la flota volantera o de redes pelágicas.

La costera del bonito del norte o atún blanco, es la que mayores beneficios económicos reporta a la flota pesquera vasca, porque según datos del año 98 el 36% de los ingresos generados por la flota de Bajura Vasca eran consecuencia de esta costera (bonito del norte, cimarrón o atún rojo).

En 1999 se capturaron la mitad de toneladas que en 1990. El descenso de unidades capturadas, unido al descenso que se produce en la cotización de la especie, deriva en un receso acusado de la principal fuente de ingresos del Sector vasco de Bajura.

Por su parte, la pesquería de la anchoa dejó satisfacción en los arrantzales por el volumen de capturas que se han recuperado y que garantizan el suministro tanto para



fresco como para destino industrial. A esto hay que sumar el buen tamaño capturado de la especie. Sin embargo, el precio por el que se ha cotizado en lonja, ha provocado malestar en el conjunto arrantzal, ya que se ha pasado de 505 pts/kilo de cotización en lonja en el año 1.998 a valores de 346 pts/kilo como promedio en los diez primeros meses del año. En términos de ingresos el descenso en el precio no provoca un descenso interanual en los ingresos como consecuencia de los buenos niveles de capturas existentes.

Cuadro nº 9  
**Pesca desembarcada**

*Variación porcentual*

	Volumen	Valor	Precio
Merluza	-40	-38	2
Mediana	-22	-24	-3
Pescadilla	9	-4	-12
Anchoa	96	35	-32
Bonito	-8	-16	-9
Cimarrón-atún	-52	-54	-4
Otros túnidos	-38	-58	-33
Verdel	41	7	-24
Sardina	-46	-43	5
Chicharro	26	43	13
Resto especies	-43	-32	20
Total	5	-10	-14

*Fuente: Elaboración de la Dirección de Economía y Planificación según datos del Departamento de Agricultura y Pesca.*

## INDUSTRIA

La industria vasca redujo a más de la mitad su tasa de crecimiento real en 1999, al pasar de un porcentaje del 8,7% en 1998 al 4,1%. De esa manera, el ciclo industrial alcanzó durante 1998 su máximo cíclico, con un dinamismo muy elevado, e inició 1999 en una fase de desaceleración importante que consiguió remontar al finalizar el ejercicio.

El pulso más moderado del sector se tradujo en una menor captación de empleo nuevo (4,6% sobre el 6,5% anterior) que, no obstante, fue proporcionalmente superior al valor añadido y en una moderación de precios, en términos del deflactor.

Este momento coyuntural contractivo no fue exclusivo de la industria vasca sino similar a los de las industrias de los principales países, en especial, los europeos, con las que se mantuvo muy conectado. De un menor nivel de actividad productiva exterior resultaron unos requerimientos inferiores de productos vascos, que son bienes mayoritariamente intervinientes en el proceso de producción y no bienes finales. Una vez que las economías europeas empezaron a mejorar en su demanda, los primeros en sentirlo fueron los bienes intermedios. Este hecho se deduce del leve adelanto en su cambio de tendencia frente al resto de productos, en la trayectoria dibujada por las tasas anuales suavizadas de sus índices de producción.

Gráfico nº 5

**Evolución cíclica de la producción industrial por destino económico**

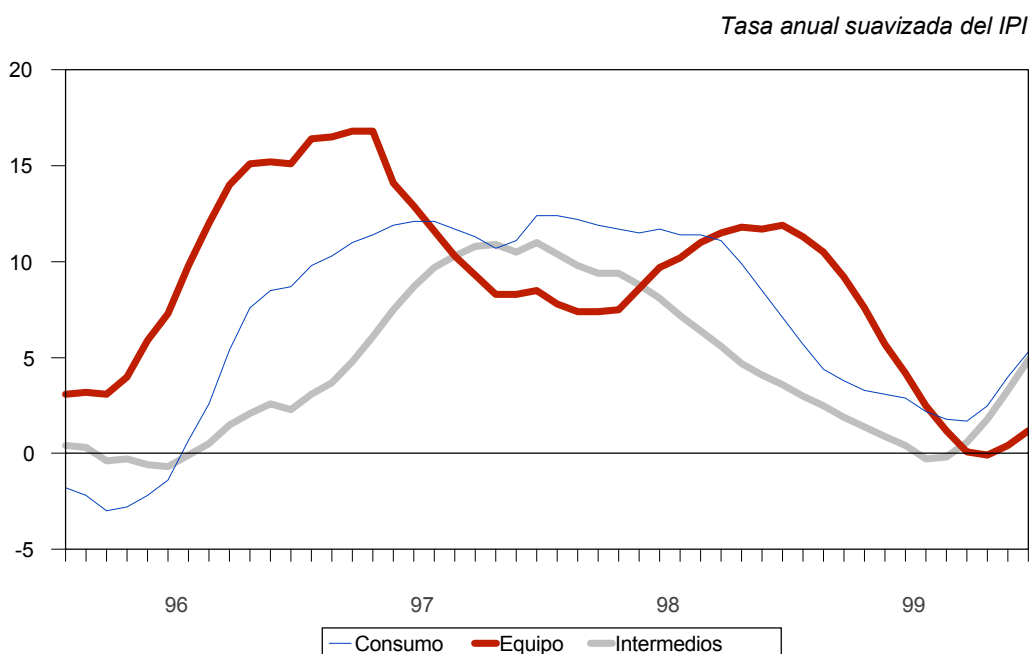

FUENTE: Elaboración de la Dirección de Economía y Planificación según datos de Eustat.

En una visión más desagregada por productos, se pueden destacar los altos incrementos de “minerales metálicos y no metálicos”, “industria química”, “material

eléctrico”, “caucho y plásticos” y “metalurgia y artículos metálicos”, que acumulan más del 40% de la producción y son productores de bienes intermedios. Por el contrario, “cuero y calzado” y “textil y confección” presentaron descensos notables.

Por sectores, también se debe reseñar que el refino de petróleo ralentizó su ritmo de producción y la apatía del subsector de maquinaria.

Cuadro nº 10  
Evolución de los principales subsectores industriales

	Peso sectorial	Salida al extranjero (*)	Δ VAB real 1997	Δ VAB real 1998	Δ VAB real 1999
1. Min. metálicos y no metálicos	0,6%	93,62%	17,3	1,7	12,2
2. Industria de la alimentación	6,4%	6,29%	-0,4	15,5	4,4
3. Textil y confección	0,6%	5,83%	1,6	-6,8	-3,6
4. Industria del cuero y calzado	0,1%	3,83%	-14,2	17,1	-18,4
5. Industria de la madera	1,6%	7,96%	19,0	15,7	5,1
6. Papel, edición y gráficas	5,3%	25,44%	8,3	13,2	5,4
7. Refino de petróleo	6,4%	25,56%	5,4	6,3	-7,7
8. Industria química	5,5%	19,60%	7,0	10,7	12,1
9. Caucho y plástico	7,1%	46,73%	5,5	20,5	6,8
10. Industria no metálica	3,7%	41,25%	9,5	11,8	-0,3
11. Metalurgia y artículos metálicos	27,5%	51,36%	7,9	7,6	6,7
12. Maquinaria	9,9%	40,34%	8,4	2,6	0,7
13. Material eléctrico	6,9%	24,85%	13,0	21,1	9,2
14. Material de transporte	7,8%	54,75%	10,3	4,6	1,8
15. Otras manufactureras	2,8%	15,46%	16,7	11,7	2,9
16. Energía eléctrica, gas y agua	7,7%	0,00%	-2,7	-1,3	1,8
<b>Total Industria</b>		<b>34,16%</b>	<b>6,6</b>	<b>8,7</b>	<b>4,1</b>

(\*) Porcentaje de la demanda final que se dirige a la exportación al extranjero. Tablas Input-Output 1997, última disponible para subsectores.

Fuente: Elaboración de la Dirección de Economía y Planificación según datos de Eustat.

## CONSTRUCCIÓN

El sector de la construcción se estabiliza en torno a un porcentaje de crecimiento del 4,5% ya alcanzado en 1998, con una elevación del empleo del 6,8%, ligeramente superior a la ya importante del año precedente, y con un repunte en sus precios, desde el 2,3% anterior hasta el 3%.

El incremento de la actividad de este sector se dio por el tirón de demanda de inversión en construcción, que si bien fue menos de la mitad del correspondiente al año precedente, tuvo un aumento nada despreciable del 6,3%.

Cuadro nº 11  
Principales variables del sector de la construcción

	1997	1998	1999
Valor Añadido Real	1,9	4,5	4,5
Inversión en Construcción	2,4	14,1	6,3
Empleo	1,0	6,6	6,8
Deflactor sectorial	2,3	2,3	3,0

*Fuente: Dirección de Economía y Planificación y Eustat.*

La actividad del sector fue apoyada por la expansión de sus dos subsectores, edificación y obra civil, con un mayor impulso de esta último, que se beneficio del fuerte nivel de licitación de los ejercicios anteriores. La encuesta de coyuntura otorga un crecimiento del valor de producción de la edificación del 8,4%, cuando para la obra civil lo cifra en un 9,2%.

## SERVICIOS

El valor añadido real generado por el sector servicios se mantuvo estable en el 4,2%, la misma variación porcentual que registrara en 1998, siendo el sector que más aporte al crecimiento. De igual modo, su contribución a la ocupación fue decisiva en la

creación de empleo durante ese año, si bien algo inferior al anterior. No obstante, tuvo un efecto negativo sobre la formación de precios.

Los tres grandes bloques en los que se podrían desagregar los servicios evolucionaron con trayectoria diferente. Los servicios no destinados a la venta expandieron su ritmo, los servicios conectados con la actividad productiva perdieron impulso y los servicios conectados con el consumo mostraron crecimientos muy moderados.

Cuadro nº 12

**Evolución VAB real de las principales actividades de servicios***Variación sobre igual período del año anterior*

	Peso sectorial	1997	1998	1999
Comercio y reparación	21,1%	0,5	4,1	2,3
Hostelería	6,4%	0,1	0,2	0,0
Transporte y comunicaciones	12,9%	8,1	5,3	4,8
Banca y seguros	5,4%	17,0	12,5	8,0
Servicios a empresas	27,3%	3,8	6,8	3,7
Administración Pública	8,3%	0,5	0,9	6,8
Educación	6,4%	2,1	3,1	13,6
Sanidad y servicios sociales	7,0%	1,0	-2,4	1,2
Servicios personales	4,4%	4,0	2,3	2,8
Servicio doméstico	0,9%	2,6	5,0	5,4
<b>Total Servicios</b>	<b>100,0%</b>	<b>3,3</b>	<b>4,2</b>	<b>4,2</b>

*Fuente: Elaboración de la Dirección de Economía y Planificación según datos de Eustat.*

Los servicios no comerciales vieron dinamizarse su generación de valor añadido en función de la mayor expansión de la Administración Pública y de los servicios públicos de Educación (excepcional por el desembolso de complementos de salarios atrasados reconocidos por sentencia judicial) y no de sanidad.

Los servicios conectados a la producción, especialmente, a la industria se vieron afectados por el menor empuje de la actividad, como se constata en los servicios a

empresas y, en menor medida, en transporte y comunicaciones, debido al alto nivel de desarrollo de las últimas, por la implantación de las nuevas tecnologías, un campo que se caracteriza por su permanente innovación e incremento.

Para finalizar, los servicios conectados al consumo percibieron la menor demanda de servicios por parte de las economías domésticas. Esta se dejó sentir claramente en el sector hostelero y con moderación en el sector de comercio y reparación. En el sector hostelero se debió contraponer dos tendencias, el todavía pujante arrastre de turismo y un aparente retroceso de la demanda interior.

Las pernoctaciones en establecimientos hoteleros crecieron un 18,6%, aunque algo por debajo del 24,3% de 1998, dan la medida del tirón de visitantes que se percibió durante ese año, verdadero periodo de boom turístico para el País Vasco

## DEMANDA





## INTRODUCCIÓN

En el comportamiento de la economía vasca se apreció una ralentización de la demanda por efecto de la menor aportación de la demanda interna, ya que creció un 3,9%, ya que la demanda externa pasó de realizar una contribución negativa en 1998 a una aportación positiva en el año 99 de cuatro décimas.

Dentro de la demanda interna, el consumo final apenas varió su trayectoria, puesto que aunque el consumo privado se debilitó, el consumo público ganó impulso. No obstante, la mayor responsabilidad de la moderación de la demanda interna provino de la inversión, ya que la Formación Bruta de Capital aumentó solo un 4,7%, cuando el año anterior registró una elevación del 13,5%, aun y todo, por encima del crecimiento global de la economía vasca.

Gráfico nº 6

### Crecimiento del PIB real y aportación de los componentes de demanda

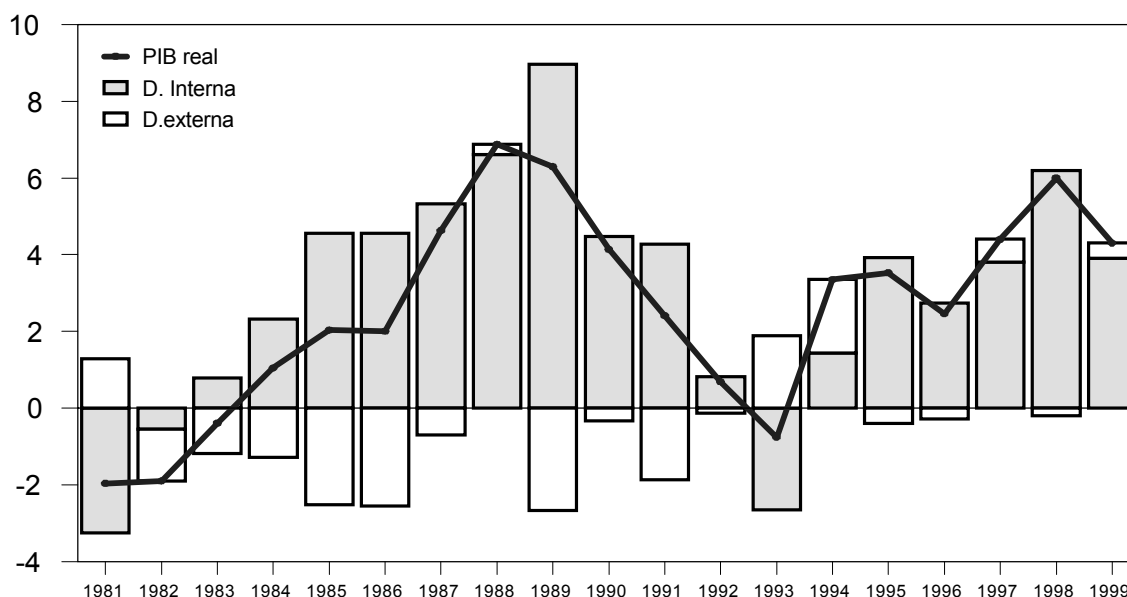

Fuente: Elaboración de la Dirección de Economía y Planificación según datos de Eustat.

Por su parte, la mejora de conjunto de la demanda externa nació de una mayor contención de la importación (4,2%), que la de la exportación de bienes y servicios

(4,6%), tras variaciones abultadas anteriores del 10,7% y del 10,3%, respectivamente. La moderación de la importación se basó en menor demanda al resto del Estado frente a una superior compra al extranjero.

Respecto de los mercados del resto del Estado se avanzó en la reducción del déficit en el saldo de entradas y salidas, mientras que con el extranjero empeoró dicho saldo, con el que sin embargo mantiene un saldo superavitario. Este saldo ascendió a 538 mil millones en 1999, medido en términos nominales.

## **CONSUMO FINAL INTERIOR**

El consumo final interior se mantuvo bastante estable entre 1998 y 1999, ya que solamente perdió una décima en su variación real. Esta estuvo basada en el menor empuje del consumo privado, frente a la reactivación del consumo público.

Más concretamente, el consumo privado creció un 3,5%, inferior al 4% del ejercicio precedente. Sin embargo, en términos nominales, el incremento del consumo fue algo superior y esa desaceleración se produjo por efecto del deflactor del consumo privado, que empeoró nueve décimas.

Según los distintos indicadores de las diferentes fuentes de renta, la renta familiar disponible habría sufrido un alza inferior tanto en valores nominales como reales. Las rentas del trabajo se debilitaron, ya que a pesar de que los salarios crecieron en igual medida, el número de asalariados se frenó y la remuneración de los asalariados arrojó un resultado menos abultado del 7,4%.

Otras fuentes de renta, como las transferencias del sector público también se desaceleraron levemente, si tomamos en cuenta la evolución de las pensiones abonadas y su cuantía. Por su parte, la evolución de los tipos de interés a la baja redujo los ingresos por la tenencia de activos financieros y aumentó el endeudamiento, cuando su repunte a mediados de año penalizó esas decisiones y encareció los pagos correspondientes.

**Cuadro n° 13**  
**Evolución de indicadores de la renta familiar disponible**

*Tasa de variación interanual*

	1997	1998	1999
Salarios vigentes	3,2	2,3	2,3
Empleo asalariado PRA	2,5	8,9	5,5
Remuneración asalariados (ptas corrientes)	4,9	9,4	7,4
N° de pensiones	1,8	1,6	1,3
Pensión media	4,8	3,8	3,6
Recaudación IRPF	1,3	8,1	3,2
Tipos de interés hipotecario (mibor)	5,2	4,0	3,2
IPC	2,3	2,3	2,8

*Fuente: Dirección de Economía y Planificación según datos de EUSTAT, INE e INSS.*

No obstante, el retraimiento de la renta disponible real no tuvo una traducción directa en el consumo, que retrocedió cinco décimas, como consecuencia del todavía alto nivel de confianza de los consumidores. En la encuesta de confianza del consumidor, el índice se estabilizó dentro de los niveles más elevados desde 1984, siendo las opiniones sobre la idoneidad del momento de compra el elemento más optimista

**Cuadro n° 14**  
**Evolución de los indicadores de consumo efectivo**

*Tasa de variación interanual*

	1997	1998	1999
IPI bienes de consumo	10,5	12,3	1,8
Matriculación de turismos	18,5	18,1	13,0
Índice de comercio interior (ptas. constantes):	---	7,0	3,9
- comercio minorista	---	2,6	2,0

*Fuente: Dirección de Economía y Planificación según datos de EUSTAT y DGT.*

Tal situación se confirma en los indicadores relacionados con el consumo: la producción de bienes de consumo presentó un cambio brusco a una variación reducida,

si bien solamente poco más de un tercio del consumo privado de bienes industriales se cubre con producción propia; la matriculación de turismos se ralentizó, en valores todavía muy fuertes tras dos ejercicios en plena expansión; el índice de comercio interior también se debilita, aunque el comercio minorista en cifras reducidas adoptó mayor constancia.

## **FORMACIÓN BRUTA DE CAPITAL**

El comportamiento de la inversión volvió a ser protagonista del momento económico, prolongando el proceso de ampliación y/o modernización del aparato productivo que se impuso en este ciclo económico. Durante ese periodo han confluído factores diversos que han fomentado dicha variable, entre lo que sobresale el deseo de incrementar la competitividad de los bienes producidos ante las exigencias de unos mercados mundiales cada vez más globalizados y cambiantes y ante las exigencias de la nueva Unión Económica y Monetaria, que está diseñada para crearse entre los principales países europeos. Además de la apuesta competitiva, las perspectivas proyectadas de mantenimiento de una demanda, primero en alza y luego sostenida, aseguran la salida de lo producido, elevando la capacidad utilizada y presionando su aumento.

Esa inversión añadida ve facilitada su financiación por la reducción de los costes de la apelación a recursos ajenos, con unos tipos de interés menores, y la disposición de recursos propios, como se deduce de los importantes incrementos sucesivos en el excedente de explotación.

Con estos condicionantes la inversión en capital fijo se incrementó un 5,7% real, por encima de la evolución de la economía, gracias al aumento del 5,3% en bienes de equipo y del 6,3% en construcción. El deflactor de la inversión fue un modesto 1,6%, mostrando que el alto nivel de competencia de los mercados de bienes de equipo ayuda a la moderación de sus precios. Por su parte, la variación de existencias se redujo de los más de 65 mil millones de 1998 a los 56 mil posteriores.

La fuerte etapa inversora se dio en los principales países industriales, con un 5,5% en su conjunto en ese año, entre los cuales sobresale España con un 8,3%, Estados Unidos con un 8,2% y Francia con un 7%.

Cuadro nº 15  
**Evolución de la formación bruta de capital y sus indicadores**

	1997	1998	1999
Formación Bruta de Capital Fijo real:	6,4	12,9	5,7
- Bienes de equipo	9,6	11,9	5,3
- Construcción	2,4	14,1	6,3
IPI de bienes de equipo	12,9	10,5	3,0
- Material de transporte	27,9	18,2	2,2
- Maquinaria	12,2	10,4	6,5
Importaciones de bienes de equipo	9,6	16,5	32,8
Exportaciones de bienes de equipo	57,0	4,2	7,9
Matriculación de vehículos de carga	16,0	11,4	19,6

*Fuente: Dirección de Economía y Planificación según datos de EUSTAT y DGT.*

Gran parte de la inversión en bienes de equipo provino de la importación como reflejan los datos de aduanas, mientras que la exportación registró variaciones limitadas. El cambio de intensidad en la exportación de estos bienes entre el año 1997 y los años 98 y 99 se debe a las ampliaciones de capacidad productiva del sector de material de transporte que se dirigen principalmente a los mercados extranjeros, que relanzaron su actividad.

De igual modo, la inversión del sector de transporte con renovaciones y aumentos de la flota mantuvo importantes expansiones, en línea con la evolución de la producción de bienes y sus expectativas positivas.

## **SALDO EXTERIOR Y COMPETITIVIDAD**

En 1999, la aportación del saldo exterior al aumento del PIB vasco se tornó positiva, alcanzando los 0,4 puntos porcentuales frente a la décima de aportación negativa del año 1998, por el avance en la contribución del saldo exterior a medida que transcurría el año. Así, durante el primer semestre del año, la contribución del saldo exterior fue nula debiéndose, por lo tanto, la aportación positiva del global del ejercicio al resultado habido en el segundo semestre.

Respecto a 1998, el saldo total de bienes y servicios de 1999, medido a precios constantes de 1995, aumentó un 30% situándose en 78,3 mil millones de pesetas. Los dos subsaldos que conforman ese agregado evolucionaron en sentido contrario, de tal forma que el saldo con el resto del Estado redujo su cifra de déficit en un 20% al pasar de un déficit de 470 mil millones ( en pesetas de 1995) a 377 mil millones en 1999; por su parte, el saldo con el extranjero también redujo su tradicional superávit, aunque en una proporción menor del 14, pasando de 530 mil millones en 1998 a 455 mil millones en 1999. Asimismo, conviene señalar que esa reducción estimada en el déficit con el resto del Estado constituyó una auténtica novedad en las estadísticas vascas de los últimos diez ejercicios.

Cuadro nº 16  
**Saldo exterior total**

*Tasas de variación interanual*

	1994	1995	1996	1997	1998	1999
Saldo exterior total de b. y s. (*)	1,7	0,2	-0,3	0,6	-0,1	0,4
Exportaciones totales de b. y s.	9,8	2,2	4,6	10,5	10,3	4,6
al resto del Estado	2,1	1,2	-4,5	4,5	14,6	6,7
al extranjero	23,8	3,7	17,6	17,6	5,8	2,3
Importaciones totales de b. y s.	6,8	1,7	5,1	9,8	10,7	4,2
del resto del Estado	3,0	-2,9	8,6	8,8	11,9	1,4
del extranjero	16,0	11,6	-1,5	11,9	8,4	10,0

(\*) Puntos porcentuales de aportación al PIB.

Fuente: Eustat.

La reducción del superávit con el extranjero fue producto del escaso aumento de las exportaciones de bienes y servicios (2,3%) frente a la continuación del dinamismo importador (10%) por tercer ejercicio consecutivo. En efecto, en 1999 ambas variables repitieron, en líneas generales, la tendencia de 1998, donde al reducido aumento de las exportaciones se contrapuso la estabilidad en porcentajes elevados de las importaciones. Asimismo, en el análisis de estos resultados es preciso retrotraerse al menos diez ejercicios para registrar un crecimiento exportador tan reducido, en contraste con los elevados ritmos del bienio 96-97.

En cierta medida, el escaso resultado exportador de 1999 fue una consecuencia derivada de los acontecimientos desencadenados un año ante, en 1998, por cuanto que en ese año se inició la desaceleración de las demandas europeas cuya profundización se evidenció en el primer semestre de 1999, así como por la fase de recesión económica de los países del sudeste asiático y sus interacciones con las economías latinoamericanas. De este modo, en 1999, la demanda importadora de los mercados europeos registró menor crecimiento que en 1998 y el contagio de la crisis asiática al área latinoamericana (caso del real brasileño ó de Argentina) tuvo su impacto directo. Por otro lado, el nacimiento del euro significó que las hipotéticas ganancias de competitividad vía tipo de cambio (por otra parte, habituales en otros ejercicios) quedaran limitadas a las relaciones con el área del dólar y la libra esterlina, es decir, a alrededor de tan sólo un 20% del comercio vasco no energético.

Por contra, el saldo de bienes y servicios con el resto del Estado en términos constantes se redujo de modo notable como consecuencia de un crecimiento exportador del 6,7% y de un mínimo aumento de las importaciones (1,4%). Estas variaciones están en línea con el menor dinamismo registrado por la mayoría de mercados de destino de los productos vascos en el resto del Estado: la industria estatal pasó de crecer un 5,3% a un 2,2% y la inversión en equipo evolucionó del 12,5% en 1998 al 8,7% en 1999. Solamente, el sector de la construcción estatal aceleró ligeramente su crecimiento, del 8,2% al 9%.

Asimismo, el crecimiento exportador se situó a ocho puntos del habido en 1998, confirmando de este modo el deterioro que en las expectativas de los empresarios vascos de las encuestas opináticas, a través de la evolución de los datos sobre el saldo neto de las opiniones empresariales acerca de la situación de la cartera de pedidos procedentes del mercado interior que descendió sensiblemente al pasar de un valor medio de -5 al -15 registrado en 1999.

Cuadro nº 17  
**Cartera de pedidos de la industria vasca (\*)**

	Total	Mercado Interior	Extranjero
Año 1997 (media)	<b>-6</b>	<b>-16</b>	<b>-3</b>
I trimestre	-23	-31	-16
II trimestre	-8	-15	-8
III trimestre	-1	-9	6
IV trimestre	7	-7	8
Año 1998 (media)	<b>0</b>	<b>-5</b>	<b>2</b>
I trimestre	13	-8	14
II trimestre	2	-1	6
III trimestre	5	-3	4
IV trimestre	-19	-10	-18
Año 1999 (media)	<b>-20</b>	<b>-15</b>	<b>-22</b>
I trimestre	-31	-27	-29
II trimestre	-26	-17	-28
III trimestre	-18	-12	-24
IV trimestre	-6	-5	-7

(\*) Saldo neto de respuestas empresariales (diferencia entre porcentajes extremos)  
Fuente: Elaboración de la Dirección de Economía y planificación según datos del  
Ministerio de Ciencia y Tecnología.

En los flujos de bienes realizados con el extranjero en términos corrientes durante 1998, las exportaciones vascas alcanzaron los 1.660 miles de millones de pesetas, lo que supuso un aumento del 3,2% con relación a 1998, mientras que las importaciones registraron un incremento del 10,0%, sumando 1.229 miles de millones de pesetas. Por lo tanto, el saldo exterior de bienes en términos corrientes se situó en los 431 miles de millones frente a los 490 miles de millones de 1998.

A lo largo de 1999, la evolución de las exportaciones fue, en cierta medida, un reflejo invertido de lo sucedido en 1998, de tal forma que al práctico estancamiento del primer semestre le siguió un segundo semestre más activo, coincidente en el tiempo con la recuperación experimentada por las principales economías europeas. En el lado importador, los resultados siguieron la misma tónica que en las exportaciones si bien con



amplitudes más acentuadas tanto en la fase de decrecimiento del primer semestre como en la recuperación del segundo. En este último período, la aceleración se produjo sin el necesario concurso del incremento de los precios del petróleo puesto que el componente de importaciones no energético también registró aumentos muy elevados.

Cuadro n° 18  
**Flujos de bienes con el extranjero**

*Tasas de variación interanual*

	Exportaciones		Importaciones		Saldo (mill. de pts.)	
	Total	No energ.	Total	No energ.	Total	No energ.
1996						
I trimestre	6,6	4,9	0,6	-5,2	46.941	76.122
II trimestre	10,1	10,4	-4,5	-8,9	59.861	79.741
III trimestre	14,6	12,8	-6,7	-6,0	53.761	68.863
IV trimestre	26,2	26,1	5,9	2,6	72.509	102.472
1997						
I trimestre	15,3	17,8	-12,0	0,8	119.588	122.592
II trimestre	34,7	36,6	13,1	15,6	131.594	151.513
III trimestre	42,6	43,9	30,4	17,3	101.995	146.238
IV trimestre	33,5	31,2	11,9	12,8	154.366	175.510
1998						
I trimestre	18,7	17,3	32,6	24,5	112.687	129.658
II trimestre	12,1	10,9	12,8	11,0	145.751	167.703
III trimestre	-2,0	-1,6	-2,7	10,9	101.933	117.992
IV trimestre	-10,8	-8,2	-8,1	-1,9	129.833	145.374
1999						
I trimestre	0,4	2,7	-8,4	-2,7	137.762	146.577
II trimestre	0,7	1,7	1,2	2,5	145.333	168.693
III trimestre	5,7	4,3	18,6	10,0	73.537	108.033
IV trimestre	6,6	4,5	30,1	21,9	74.230	108.997

Fuente: Eustat según datos del Dpto. de Aduanas e Impuestos Especiales.

A la hora de analizar el resultado exportador, no cabe duda que el contexto internacional volvió a jugar un papel primordial en el mismo. En efecto, tal y como ya se ha señalado, los factores externos que influyeron en ese comportamiento fueron varios. Así, en primer lugar, la demanda de los países europeos registró sus peores resultados en la segunda mitad de 1998 y primera de 1999. Este comportamiento, no obstante, no fue privativo de esos dos ejercicios sino la continuación de un proceso cíclico iniciado ya en 1997. Ante esta dinámica, y en ausencia de los, en otras épocas, apoyos positivos del tipo de cambio respecto a las monedas europeas debido al establecimiento de las paridades fijas (nacimiento del euro), las exportaciones vascas a estos mercados describieran una evolución similar.

Cuadro nº 19

**Importación de bienes por parte de algunos mercados importantes***Tasas interanuales de variación en términos monetarios*

	1998				1999			
	ITrim	IITrim	IIITrim	IVTrim	ITrim	IITrim	IIITrim	IVTrim
Alemania	13,4	9,3	4,5	2,5	-1,8	3,3	7,7	11,1
desde el País Vasco	<b>37,2</b>	<b>3,5</b>	<b>2,0</b>	<b>-6,2</b>	<b>-6,6</b>	<b>4,3</b>	<b>0,2</b>	<b>15,3</b>
Francia	14,8	10,0	5,8	3,1	-1,0	2,9	5,8	11,7
desde el País Vasco	<b>21,2</b>	<b>16,7</b>	<b>9,7</b>	<b>-3,0</b>	<b>4,8</b>	<b>13,1</b>	<b>16,9</b>	<b>12,9</b>
Italia	19,5	7,1	0,7	-3,2	-6,7	1,9	8,9	17,9
desde el País Vasco	<b>33,9</b>	<b>3,6</b>	<b>1,7</b>	<b>-4,7</b>	<b>4,7</b>	<b>23,6</b>	<b>11,4</b>	<b>17,2</b>
Reino Unido	4,5	0,3	2,1	-0,5	1,8	-1,4	7,3	8,1
desde el País Vasco	<b>4,6</b>	<b>9,6</b>	<b>2,0</b>	<b>-17,1</b>	<b>-13,2</b>	<b>-8,4</b>	<b>-7,4</b>	<b>18,1</b>
EE.UU.	6,7	5,7	2,9	4,3	6,0	9,8	15,7	17,5
desde el País Vasco	<b>29,0</b>	<b>15,2</b>	<b>-24,9</b>	<b>-9,6</b>	<b>-8,0</b>	<b>-27,6</b>	<b>5,8</b>	<b>-9,0</b>

Fuente: Dirección de Economía y Planificación, Eustat y OCDE.

En segundo lugar, el año 1999 supuso el nacimiento del euro y la fijación irrevocable de las paridades entre las monedas del área. Esto significó, por un lado, que el tipo de cambio efectivo nominal dejó de jugar el papel tan relevante como el desarrollado hasta la fecha con relación a esta área, siendo relevado en el mismo por la relación de precios relativos ponderados. Por otro lado, las variaciones en el tipo de

cambio efectivo nominal, desde el 1 de enero de 1999, se limitaron a los cambios en la cotización de la peseta respecto a un número más reducido de monedas (dólar norteamericano, libra esterlina, dólar australiano, etc.) que, en conjunto, vinieron a suponer alrededor del 20% de la exportación vasca. En estas circunstancias, las alteraciones positivas que registró el nuevo Tipo de Cambio Efectivo Real, fundamentalmente por la depreciación del euro, tuvieron un menor impacto sobre el conjunto de la exportación vasca.

Gráfico nº 7

**Tipo de cambio efectivo real frente a países desarrollados y con precios industriales**

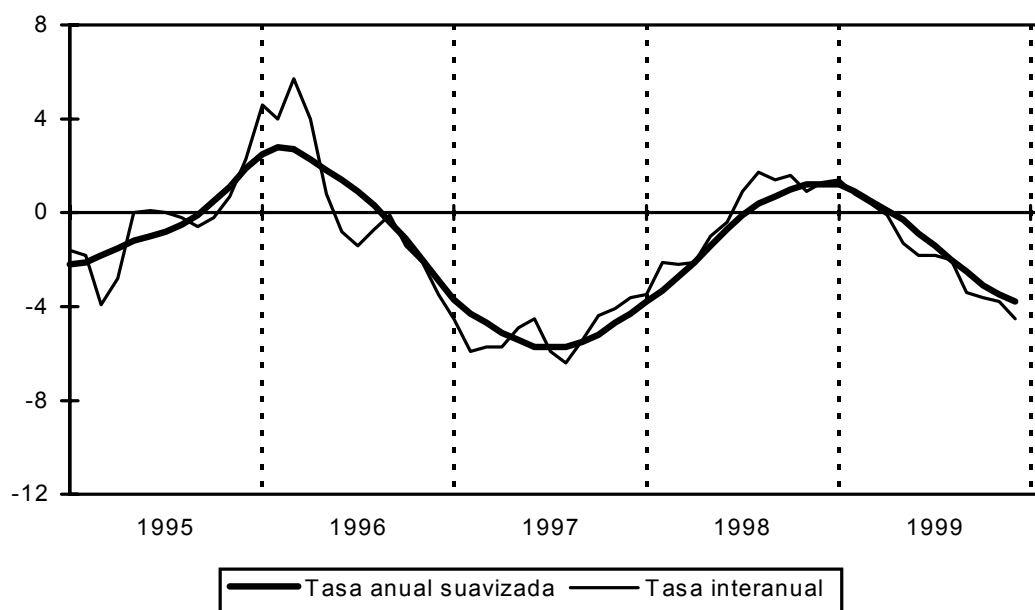

*Nota: Toda variación positiva significa una pérdida de competitividad-precio.*

*Fuente: Dirección de Economía y Planificación.*

En tercer lugar, América Latina (exceptuando a México) sufrió en 1999 la inestabilidad financiera y cambiaria originaria del sudeste asiático, de tal manera que las tasas de crecimiento del área fueron nulas ó negativas en la primera mitad del año y con ligeros indicios de recuperación en la segunda. En definitiva, fue un mercado de destino que, en líneas generales, empeoró notablemente para los productos vascos. Por el contrario, el sudeste asiático mostró una notable recuperación de su actividad después de la recesión pasada. El efecto resultante de la agregación de ambos mercados (junto

con África y Oriente medio y Europa Oriental), mostró un aumento de las importaciones de tan sólo el 1,1%.

Finalmente, en el área de la OCDE, el vigor importador de Estados Unidos (12,7%) y Japón (9,6%) permitieron al área repetir el resultado de 1998, aunque si el análisis se realiza ponderando esos crecimientos por el peso que suponen el comercio vasco, el crecimiento de las importaciones de la OCDE se redujo a la mitad del habido en 1998.

Cuadro nº 20  
**Evolución de las importaciones de bienes en los mercados de destino vascos**

**1.- OCDE**

*% de variación real*

	1993	1994	1995	1996	1997	1998	1999
OCDE	0,5	10,9	8,5	6,9	9,7	7,9	8,0
OCDE (*)	<b>-3,1</b>	<b>10,1</b>	<b>7,3</b>	<b>4,8</b>	<b>10,0</b>	<b>10,6</b>	<b>5,6</b>
Estados Unidos	10,1	13,3	9,0	9,4	14,2	11,7	12,7
Japón	3,7	13,4	13,7	5,0	1,7	-5,3	9,6
Unión Europea	-4,5	9,4	7,3	4,7	8,2	10,1	5,0
Alemania	-9,8	7,9	6,9	5,5	6,6	10,9	4,0
Francia	-4,3	10,3	8,7	0,1	7,4	12,3	4,2
Italia	-9,1	11,1	5,9	0,1	9,9	9,5	4,2
Reino Unido	0,4	6,3	6,0	9,8	8,7	9,5	5,6
Bélgica-Luxemburgo	1,2	7,7	5,0	4,3	4,5	8,1	0,6
Países Bajos	-2,7	7,1	7,8	6,1	7,6	7,5	5,1
Portugal	-9,5	12,2	9,4	5,1	12,8	14,2	9,4
Export. no energ. vasca a la OCDE	10,1	28,2	8,8	10,4	33,4	7,3	4,5
TCER	...	-6,8	-0,7	0,7	-5,1	-0,3	-1,7
Comercio mundial	3,8	9,0	9,1	6,7	9,7	4,2	4,6

(\*) Ponderado de acuerdo a la estructura de las exportaciones en 1990.

Fuente: Dirección de Economía y Planificación, Eustat y OCDE.

## 2.- Países en desarrollo

% de variación real

	1993	1994	1995	1996	1997	1998	1999
TOTAL	10,1	7,7	14,4	6,6	9,2	-0,3	1,1
América	11,3	18,8	8,9	8,4	18,0	6,2	-3,3
Asia	17,8	14,2	20,9	5,6	4,1	-7,8	6,3
Oriente Medio y Europa	2,9	-12,2	9,5	8,8	12,2	6,8	-1,6
África	-1,2	1,2	8,7	3,2	6,6	3,8	-1,6

Fuente: FMI Perspectivas de la economía mundial.

En el análisis según tipo de productos, las exportaciones vascas mostraron alternancias en los signos de evolución. Así, los productos más dinámicos fueron los químicos (11,6%), al igual que sucediera en 1998, y los bienes de equipo (7,9%), con especial relevancia del material de transporte (12,7%) ya que las máquinas y aparatos apenas avanzó un 2,7%. Por el contrario, los metales y sus manufacturas se redujeron en un 2,1%, luego del ejercicio de 1998 donde tuvieron un estancamiento (0,6%).

Por otro lado, el apartado importador vasco estuvo ligado básicamente al dinamismo de la inversión vasca, ya que los productos ligados a la actividad industrial vieron reducidas sus demandas (exceptuando la segunda mitad del año). En la evolución temporal, las importaciones totales vascas describieron una evolución semestral similar a la de las exportaciones, con un primer semestre prácticamente nulo y un segundo de clara recuperación.

Por productos, los bienes de equipo volvieron a ser los más dinámicos (32,8%), tanto en máquinas y aparatos (25,9%) como en material de transporte (48,1%). Dentro de este último apartado, conviene señalar la posibilidad de que tal elevado crecimiento se deba en parte a un cambio entre importaciones que con anterioridad procedían del resto del Estado y en 1999 lo hicieron desde el extranjero. El resto de productos no energéticos, a excepción de otras manufacturas, registraron caídas, destacando los metales y sus manufacturas (-4,8%).

Cuadro nº 21

**Comercio de bienes con el extranjero (Clasificación arancelaria)***Unidad : Millones de pesetas*

	Exportaciones			Importaciones		
	1998	1999	% Var.	1998	1999	% Var.
TOTAL	1.607.930	1.660.077	3,2	1.117.728	1.229.215	10,0
No energéticas	1.543.223	1.593.848	3,3	982.498	1.061.549	8,0
Prod. agrícolas	59.762	61.630	3,1	104.648	99.691	-4,7
Química	41.835	46.672	11,6	50.239	47.762	-4,9
Caucho y plástico	131.618	123.031	-6,5	77.740	76.079	-2,1
Papel	42.583	44.251	3,9	43.228	37.076	-14,2
Metales y sus manuf.	362.809	355.325	-2,1	285.879	272.081	-4,8
Bienes de equipo	791.533	854.149	7,9	313.738	416.572	32,8
Máq. y aparatos	388.830	399.308	2,7	216.392	272.368	25,9
Mat. de transporte	402.703	454.841	12,9	97.347	144.203	48,1
Otras manufacturas	103.358	97.351	-5,8	105.149	111.351	5,9
No clasificados	9.725	11.440	17,6	1.876	937	-50,0

*Fuente: Eustat según datos del Dpto. de Aduanas e Impuestos Especiales.*

En el destino de la exportación vasca, en términos corrientes, su mayor expansión fue para la Unión Europea (9,8%) sustentada en Francia (10,7%) e Italia (15,1%), en ambos casos por efecto del crecimiento del segundo semestre. Por el contrario, las exportaciones al resto de la OCDE retrocedieron de modo intenso (-13,8%) destacando la especial reducción de las enviadas a Estados Unidos (-12,3%), en clara contradicción con la expansión que mostró la demanda norteamericana y la debilidad del euro. Finalmente, la recuperación económica del sudeste asiático no se tradujo en mejores resultados de la exportación vasca sino que, por el contrario, ésta aún descendió más de lo registrado en 1998 al registrar un -38,6%.

En cuanto a las importaciones, las principales áreas registraron incrementos positivos destacando el crecimiento del 11,1% de los países no OCDE junto con el aumento del 10,5% de la Unión Europea. Dentro de esta última, es preciso reseñar el elevado aumento de las importaciones provenientes de Alemania (35,2%) ligadas en

buena medida a una reorientación de importaciones que venían antes del resto del Estado.

**Cuadro nº 22**  
**Origen/destino de los flujos totales del País Vasco con el extranjero**

*Unidad: Millones de pesetas*

ÁREAS	EXPORTACIONES			IMPORTACIONES			SALDO	
	1998	1999	% var.	1998	1999	% var.	1998	1999
TOTAL	1.607.933	1.660.077	3,2	1.117.728	1.229.215	10,0	490.206	430.862
OCDE	1.309.889	1.374.215	4,9	851.623	933.697	9,6	458.266	440.518
Unión Europea:	1.039.206	1.140.839	9,8	733.696	810.507	10,5	305.511	330.333
Francia	284.707	315.236	10,7	181.123	189.391	4,6	103.584	125.845
Alemania	255.613	262.583	2,7	142.979	193.247	35,2	112.635	69.336
Reino Unido	122.303	118.824	-2,8	132.152	131.460	-0,5	-9.849	-12.636
Italia	116.625	134.292	15,1	101.585	108.587	6,9	15.039	25.705
Resto OCDE:	270.682	233.376	-13,8	117.927	123.190	4,5	152.755	110.186
EE.UU.	94.745	83.053	-12,3	38.739	38.214	-1,4	56.007	44.839
No OCDE:	298.045	285.862	-4,1	266.105	295.518	11,1	31.940	-9.656
Ex-URSS y Eur. E.	14.076	14.411	2,4	55.901	63.944	14,4	-41.825	-49.533
América Latina	121.701	125.553	3,2	32.581	46.340	42,2	89.120	79.213
PARI	21.632	13.272	-38,6	17.550	15.620	-11,0	4.081	-2.348
Resto del mundo	140.637	132.626	-5,7	160.073	169.614	6,0	-19.436	-36.988

*Fuente: Eustat según datos del Dpto. de Aduanas e Impuestos Especiales.*

## **MERCADO DE TRABAJO**





## **INTRODUCCIÓN**

En 1999 el elevado ritmo de crecimiento de la actividad tuvo un reflejo decisivo sobre la evolución de los ocupados, que se estima aumentaron un 4,7% según el avance de Cuentas de Eustat. Incluso, según la encuesta PRA, se registró una evolución del mercado de trabajo especialmente favorable, puesto que se consiguieron resultados que mejoraron notablemente los habidos anteriormente. De hecho, a pesar de que la tasa de crecimiento del empleo (4,3%) fue inferior a la del año 1998 (5,5%), se superó, por primera vez, la cifra de las 800.000 personas ocupadas, se registraron las mayores tasas de actividad y de ocupación desde el inicio de esa encuesta (1985) y, por último y no menos importante por ello, la tasa de paro media del año fue del 15,5%, la menor desde 1985, así como 2,3 puntos porcentuales inferior a la de 1998.

No obstante, en el cuarto trimestre del pasado año, el mercado de trabajo frenó su tendencia a moderar el ritmo de crecimiento del empleo y se estabilizó en tasas de aumento significativas. De igual manera, el incremento en la población activa siguió creciendo alrededor del 2%, pero no fue obstáculo para que el número de personas desempleadas volviese a disminuir. Concretamente, la tasa de paro del trimestre se situó, según la PRA, en el 14,9%, un punto y medio por debajo de la existente en el mismo periodo del año anterior. Asimismo, la tasa de actividad se situó en el 54,6%, siendo la cifra más alta que la PRA haya registrado en su historia.

Esta excelente evolución del mercado laboral que mostró la PRA vino refrendada por otras estadísticas habitualmente utilizadas para el análisis del empleo y del paro desde la óptica coyuntural. Así, tanto la EPA como los registros de afiliación a la Seguridad Social recogieron variaciones interanuales importantes, si bien la primera de estas fuentes se vio afectada por un cambio metodológico a fin de homogeneizarse con la encuesta de las fuerzas de trabajo de Eurostat. Igualmente y por la misma razón, el descenso del paro que estimó esa estadística fue superior al de las otras dos fuentes estadísticas que se presentan, que fueron muy similares.

Cuadro nº 23

**Evolución del empleo y del paro según distintas fuentes estadísticas**

% var. interanual

	1994	1995	1996	1997	1998	1999
Ocupación Cuentas Económicas	---	---	2,1	2,1	5,4	4,7
Ocupación PRA	0,3	2,8	1,6	2,1	5,5	4,3
Ocupación EPA	0,0	0,8	1,6	5,0	2,3	5,6
Afiliación Seguridad Social	-0,6	1,2	1,5	2,9	4,7	4,3
Paro PRA	3,8	-3,4	-6,2	-5,2	-15,1	-11,3
Paro EPA	5,5	-9,3	-9,2	-7,1	-9,7	-16,4
Paro registrado	5,2	-6,7	-8,8	-6,1	-13,0	-11,9

(\*) Avance.

Fuente: Eustat, INE, Seguridad Social e INEM.

Además, el perfil de evolución trimestral de la PRA y de la afiliación fue bastante similar, pues tras una fase de desaceleración, se apreciaron signos de estabilidad. Una vez más, el perfil de la afiliación fue más estable que el de la encuesta y se situó en el entorno del 4%.

Gráfico nº 8  
**Evolución de la ocupación**

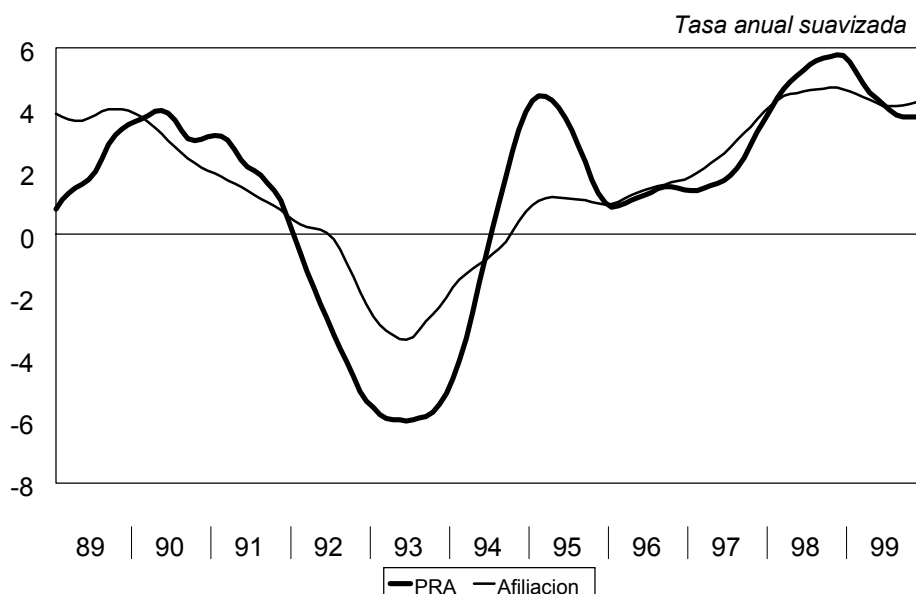

Fuente: Eustat y Tesorería General de la Seguridad Social.

Por sectores, los resultados de la ocupación adelantados por Eustat en sus Cuentas Económicas y, por lo tanto, compatibles con sus estimaciones de avance del PIB del País Vasco para 1999, mostraron resultados aún más favorables que los obtenidos de las encuestas. La ocupación de la construcción fue la más dinámica (6,8%), seguida por la de la industria y servicios (4,6%) y por último, los ocupados del sector primario (2,5%).

## **PRINCIPALES VARIABLES**

Tras las estimaciones de empleo, debemos recurrir a la encuesta PRA para analizar otras variables del mercado de trabajo. Merece destacarse, en primer lugar, la aceleración registrada en la población activa, como consecuencia directa de la cada vez más elevada incorporación de la mujer al mercado de trabajo a lo largo del pasado año. En segundo lugar, directamente relacionado con lo anterior, el incremento del empleo tuvo un componente marcadamente femenino, puesto que, aproximadamente, tres de cada cuatro nuevos empleos fueron ocupados por personas de dicho sexo. Más aún, la evolución trimestral de uno y otro sexo fue radicalmente opuesta, puesto que frente a una desaceleración continua del empleo masculino, la tasa anual suavizada del empleo femenino fue aumentando a lo largo del año hasta terminar en una cifra del 8,8% en el cuarto trimestre de 1999.

En lo que a los grupos de edad se refiere, continuó el fuerte impulso del empleo juvenil, aunque con crecimientos cada vez menores, mientras que los grupos de mayor edad terminaron el año con una tendencia en su creación de empleo del orden del 3,5%, pero también descendente para la población ocupada de 25 a 44 años.

Todos los sectores económicos, con la única excepción del primario, participaron de la creación neta de empleo de 1999, si bien se debe destacar el impulso que fue adquiriendo la ocupación del sector de la construcción. También fue reseñable el porcentaje de variación obtenido en el sector servicios, más estable en su evolución. Por el contrario, la ocupación en la industria mostró un perfil de variación descendente, que le llevó a registrar tasas negativas en el cuarto trimestre. Por último, el sector primario volvió a reducir su población ocupada, aunque el descenso de 1999 (-3,7) fue muy inferior al del año precedente (-24%).

Cuadro nº 24

**Principales variables del mercado de trabajo**

	Nº de personas			Tasa interanual		
	1997	1998	1999	97/96	98/97	99/98
Población activa	937.590	948.212	962.815	0,5	1,1	1,5
- Hombres	559.747	569.524	571.286	0,3	1,7	0,3
- Mujeres	377.841	378.687	391.526	0,7	0,2	3,4
Población ocupada	739.354	779.823	813.412	2,1	5,5	4,3
- Hombres	475.892	501.262	510.546	1,8	5,3	1,9
- Mujeres	263.462	278.561	302.865	2,6	5,7	8,7
- 16 a 24 años	65.159	72.475	79.233	0,7	11,2	9,3
- 25 a 44 años	433.551	460.777	481.712	1,9	6,3	4,5
- 45 años y más	240.644	246.571	252.466	2,9	2,5	2,4
- Primario	25.784	19.588	18.860	4,3	-24,0	-3,7
- Industria	213.101	235.004	239.794	2,4	10,3	2,0
- Construcción	60.605	63.481	67.812	1,6	4,7	6,8
- Servicios	439.863	461.750	486.944	1,9	5,0	5,5
Población parada	198.236	168.389	149.403	-5,2	-15,1	-11,3
- Hombres	83.855	68.262	60.740	-7,6	-18,6	-11,0
- Mujeres	114.380	100.125	88.661	-3,3	-12,5	-11,5
Tasa de paro	21,1%	17,8%	15,5%	---	---	----

Fuente: Elaboración de la Dirección de Economía y Planificación según datos de Eustat.

El nuevo empleo generado se concentró en los asalariados del sector privado (7,4%), puesto que tanto el empleo asalariado del sector público como el empleo no asalariado registraron descensos (-2,9% y -0,2%, respectivamente). Entre los no asalariados, contrasta el descenso de los cooperativistas (-7,5%) con los aumentos de empleadores (5,8%) y ayudas familiares (3,2%). Por su parte, el total de personas autónomas ocupadas apenas varió respecto al año anterior (-0,3%).

Además, la clasificación que la PRA realiza de la población ocupada en función de sus horas de trabajo indica que fueron mayoritariamente las personas con jornada entre 15 y 44 horas, es decir, la población ocupada estricta, quienes obtuvieron una mayor tasa de crecimiento (4,5%), aunque también fue relativamente alta la de los sobreocupados (3,3%), mientras que quienes trabajaron menos de 15 horas en la semana de referencia tan solo variaron un 1,7%.

Por otra parte, en términos de media anual, el año 1999 registró la menor tasa de paro desde 1985 (inicio de la encuesta), siendo llamativa la evolución de la tasa de paro femenina, que, si bien continuó siendo muy superior a la masculina (21,6% y 10,3% respectivamente) se redujo en más de tres puntos. Si ya en el primer trimestre del año obtuvo la tasa de paro más baja del periodo que considera la PRA, en cada uno de los trimestres siguientes dicha tasa siguió rebajándose continuamente. También registró un retroceso importante la tasa de paro juvenil, en más de cuatro puntos, pero todavía en el 32,5% de la población activa.

Gráfico nº 9

**Evolución de la tasa de paro**

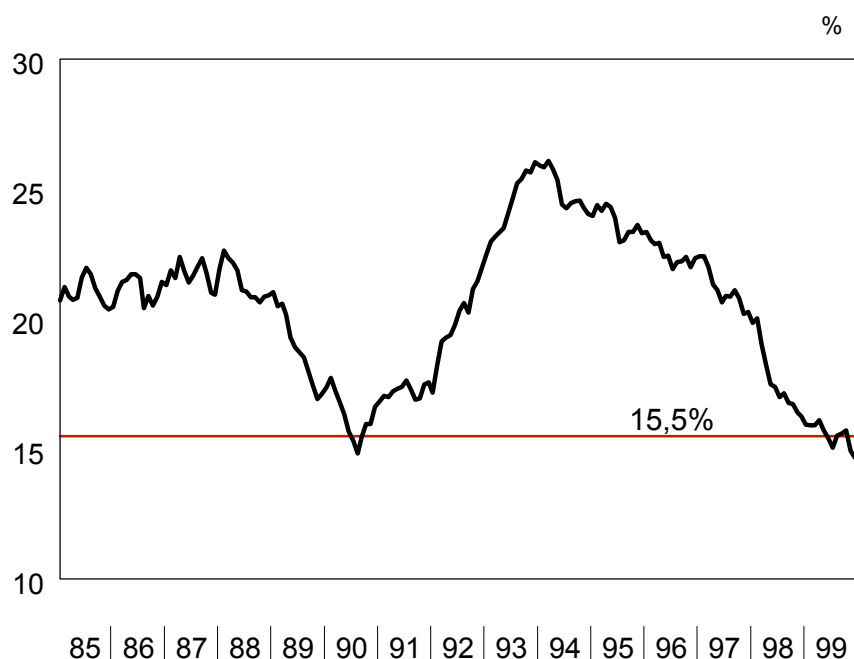

*Fuente: Elaboración de la Dirección de Economía y Planificación  
según datos de Eustat.*

En cuanto a la tasa de temporalidad, hay que señalar que no hubo avances en su corrección y las cifras estimadas superaron a las correspondientes al año anterior. Concretamente, en el cuarto trimestre de 1999, la tasa de temporalidad se situó todavía en el 30,7% de la población asalariada, por encima del 29,4% del mismo periodo del año anterior.

No obstante, el número de contratos registrados en el INEM se incrementó en mayor medida el pasado año, si bien hay que señalar que aunque el número de contratos indefinidos a tiempo completo creció más que la media, este crecimiento apenas fue la mitad del obtenido en 1998. Por el contrario, los contratos de obra o servicio tuvieron una recuperación muy importante. Además, las prórrogas de contratos temporales ya existentes se redujeron en algo más de un 39% respecto a las cifras del año anterior.

Cuadro nº 25  
**Evolución de los contratos registrados**

	Número de contratos			Variación interanual		
	1997	1998	1999	1997	1998	1999
<i>Total:</i>	496.860	560.625	636.366	20,9	12,8	13,5
Indefi. tiempo completo	13.614	22.025	28.373	30,9	61,8	28,8
Obra o servicio	132.278	143.778	177.724	15,8	8,7	23,6
Eventuales	154.773	183.703	205.856	42,3	18,7	12,1
Tiempo parcial	114.551	136.300	140.553	28,0	19,0	3,1
Formativos	11.519	12.688	13.203	-0,5	10,1	4,1
Resto	70.125	62.131	70.657	-8,4	-11,4	13,7

*Fuente: Dirección de Economía y Planificación según datos del INEM.*

Con todo, el peso de los contratos indefinidos en el total de la contratación volvió a aumentar en 1999, gracias tanto a los contratos indefinidos a tiempo completo como a los indefinidos a tiempo parcial. De igual manera, la conversión de contratos temporales en indefinidos alcanzó a 19.502 contratos, un 23,6% más que los convertidos en 1998.

Cuadro nº 26  
**Evolución de los contratos indefinidos**

	1997		1998		1999	
Indefinidos ordinarios	7.918	1,59%	7.950	1,42%	9.926	1,56%
Nuevos indefinidos	5.215	1,05%	13.636	2,43%	17.853	2,81%
Resto indef. a t. completo	481	0,10%	439	0,08%	594	0,09%
<b>Total indef. a t. completo</b>	<b>13.614</b>	<b>2,74%</b>	<b>22.025</b>	<b>3,93%</b>	<b>28.373</b>	<b>4,46%</b>
Indef. a tiempo parcial	4.654	0,94%	5.588	1,00%	7.988	1,26%
<b>Total indefinidos</b>	<b>18.268</b>	<b>3,68%</b>	<b>27.613</b>	<b>4,93%</b>	<b>36.361</b>	<b>5,71%</b>
Total nuevos contratos	496.860	100,0%	560.625	100,0%	636.366	100,0%

Fuente: Elaboración de la Dirección de Economía y Planificación según datos del INEM.

## JORNADA LABORAL

El avance en el total del empleo vino acompañado de un crecimiento anual no tan fuerte del número de horas efectivamente trabajadas, de manera que frente a un aumento del 4% en el total de población que trabajó en la semana de referencia, el incremento de las horas que dicha población realizó fue del 3,1%, sensiblemente inferior al de aquella. Este resultado más moderado hizo compatible el crecimiento estimado del PIB (4,3%) con una evolución positiva de la productividad del sistema.



Gráfico nº 10  
Evolución de la ocupación y las horas realizadas

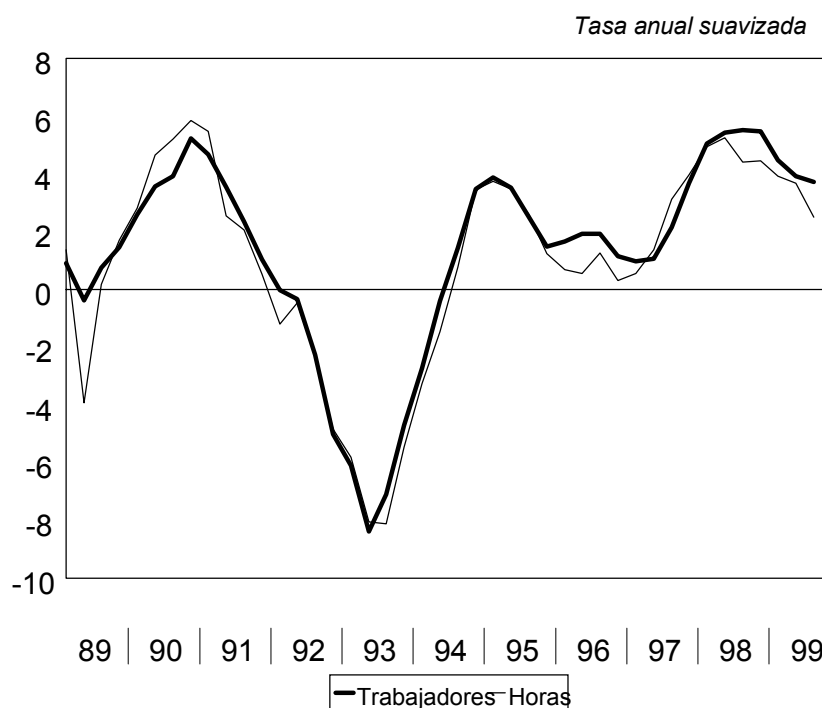

Fuente: Elaboración de la Dirección de Economía y Planificación según datos de Eustat.

Al hilo del párrafo anterior, hay que señalar que se produjo un nuevo descenso en la jornada semanal media efectivamente realizada en 1999, que se situó ya por debajo de las 37 horas. Esa reducción fue más notable entre la población ocupada femenina, puesto que entre la masculina tan solo disminuyó en siete minutos. Por sectores productivos, la industria apenas redujo su jornada media en siete minutos frente a los veintitrés de descenso en el sector servicios. Por tanto, un año más, el peso en el descenso de la jornada laboral lo volvió a llevar el sector servicios, que concentra la mayor parte del empleo a tiempo parcial, frente a una mayor estabilidad en la industria y en la construcción.

Cuadro nº27

**Evolución de la jornada semanal**

	Total	Hombres	Mujeres	Industria	Servicios
1985	39 h 26'	40 h 44'	36 h 14'	38 h 20'	38 h 51'
1990	38 h 28'	39 h 46'	35 h 42'	38 h 25'	37 h 54'
1995	37 h 50'	39 h 32'	34 h 41'	38 h 34'	36 h 55'
1997	37 h 40'	39 h 31'	34 h 20'	38 h 05'	36 h 40'
1998	37 h 14'	39 h 00'	33 h 58'	37 h 56'	36 h 18'
1999	36 h 56'	38 h 53'	33 h 36'	37 h 49'	35 h 55'

*Fuente: Elaboración de la Dirección de Economía y Planificación según datos de Eustat.*

## **PRECIOS, COSTES Y SALARIOS**



## INTRODUCCIÓN

En 1999, se apreció un empeoramiento de precios, con un leve repunte de los precios de consumo, y un alza significativa de los costes laborales unitarios, tanto por la variación de la remuneración por asalariado como por la reducción de la productividad aparente del trabajo.

La moderación del deflactor del PIB que se produjo en el periodo 95-97 se truncó en 1998 y, en 1999, se acrecentó dos décimas hasta el 3,2%. Por su parte, los precios de consumo, que habían logrado una estabilidad en el 2,3% en 1997 y 1998, se elevaron hasta el 2,8%, con una relación muy directa con la evolución de los precios de las materias primas, en especial del crudo, y la apreciación del dólar. Estos hechos tuvieron repercusión en los precios industriales, con un cambio de tendencia que los elevó ostensiblemente a finales de año.

Gráfico nº 11  
Evolución del deflactor del PIB y del IPC

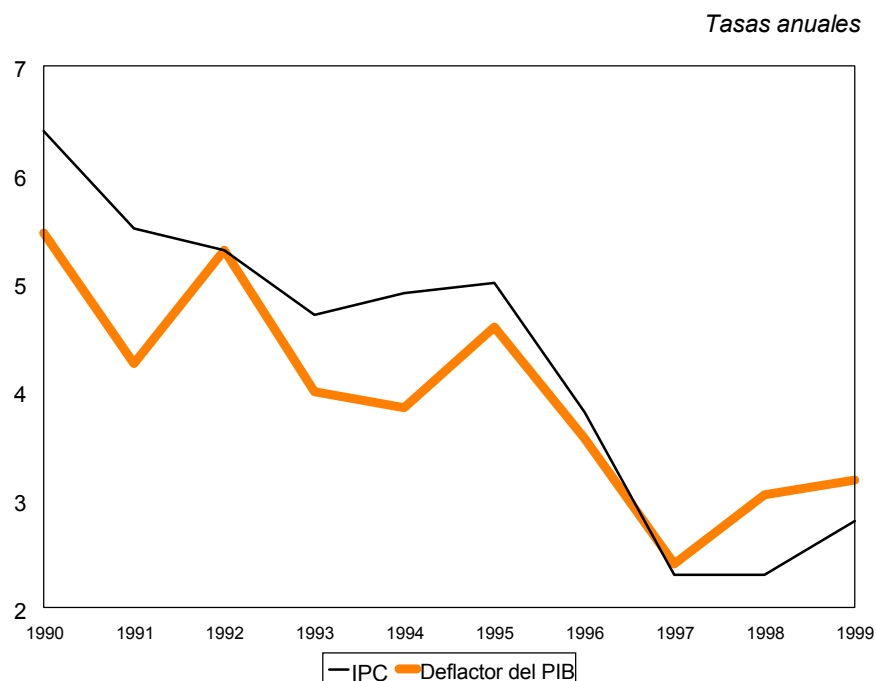

Fuente: INE y Eustat.

Como se ha adelantado, el deflactor del PIB, indicador de la evolución de los precios interiores, creció dos décimas con respecto al año precedente, esto es un 3,2%. Los precios de las importaciones tan solo se elevaron un 0,2%, pero el ejercicio anterior habían sido negativos, mientras que el deflactor de la demanda interna rompió con la tendencia de desaceleración que mantenía desde 1990 y alcanzó el 2,6%, ocho décimas más que el año anterior, en función de la presión de los precios de consumo (3%), ya que el deflactor de la formación bruta de capital alcanzó solo el 1,7%.

El mencionado aumento en el deflactor del PIB se debió a la aportación realizada por la remuneración de asalariados, en un año de fuerte crecimiento de la ocupación, aunque algo más moderado que el año anterior; y, en menor medida, por el excedente y los impuestos ligados a la producción e importaciones.

Cuadro nº 28  
**Contribución a la variación del deflactor del PIB**

	1997	1998	1999
Remuneración de asalariados	0,3	1,6	1,5
Excedente neto de explotación	0,9	0,7	0,8
Consumo de capital fijo	0,9	0,0	0,1
Imptos. lig. prod. e importación	0,3	0,7	0,7
Subvenciones de explotación (-)	0,0	0,0	0,0
Deflactor del PIB	2,4	3,0	3,2

*Fuente: Elaboración de la Dirección de Economía y Planificación según datos de Eustat.*

## PRECIOS

El índice de precios de consumo repuntó cinco décimas en 1999, con una media del 2,8%, si bien el año terminó con una tasa interanual del 3%, que da idea como el proceso de expansión se mantuvo a lo largo de todo el año. De esta manera, se aleja de la ortodoxia en materia de inflación que el Banco Central Europeo fijo en el marco europeo que se centra en un objetivo de estabilidad de precios en el límite del 2%.

Gráfico nº 12  
Evolución del IPC del País Vasco

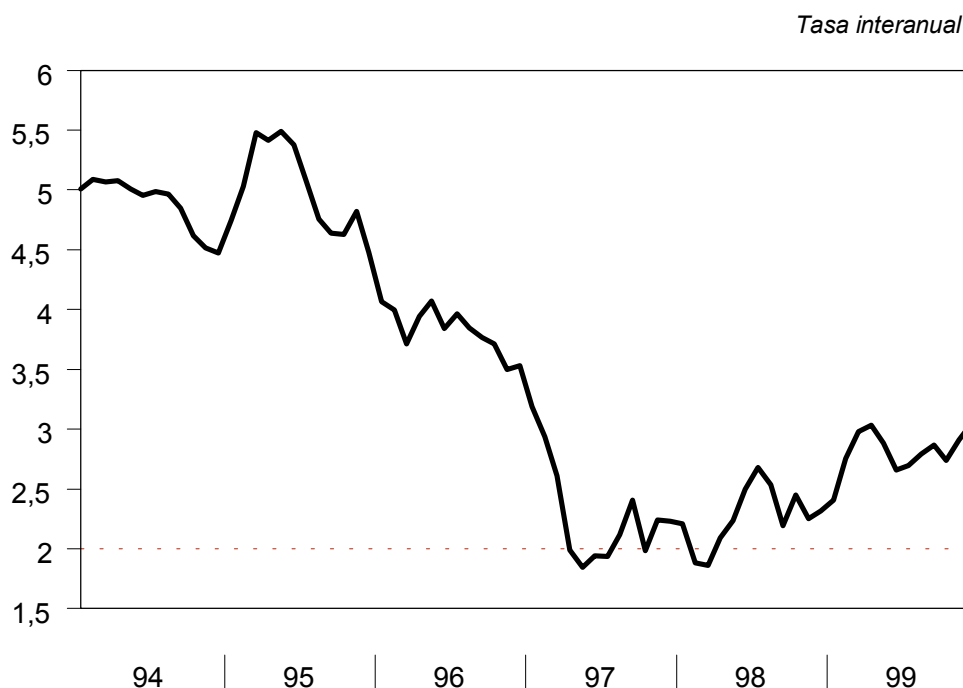

*Fuente: Elaboración de la Dirección de Economía y Planificación según datos del INE.*

En la evolución de este indicador, hay que destacar también que el diferencial respecto al conjunto del Estado, que en el mes de febrero de 1999 llegó a ser de un punto porcentual, se fue corrigiendo paulatinamente hasta volverse favorable al índice vasco en el mes de enero de 2000. Con todo, esta convergencia se produjo al alza, de manera que la tasa de inflación estatal se fue aproximando a la vasca.

El incremento en la inflación de 1999 tuvo como origen la evolución de los componentes más volátiles del índice general, que tuvieron un comportamiento opuesto al registrado a lo largo de 1998. Concretamente, tras un descenso de precios acusado en 1998, la tendencia de la alimentación y de los combustibles fue a encarecerse en el año siguiente, especialmente en este último caso, que llegó a alcanzar subidas superiores al 17% en tasa interanual.

Por el contrario, un grupo de productos que componen el IPC tuvo un comportamiento más moderado o similar al del año anterior. Mención especial merece el componente de medicina, que tras ser uno de los más inflacionistas de 1998, varió muy por debajo sus precios en el año siguiente.

Sin embargo, destacó la elevada tasa de variación registrada en el apartado “otros”, por el encarecimiento de los precios en restaurantes y hoteles, muy superior a la estimada para el conjunto del Estado y origen del diferencial que se produjo respecto a este último. Este es uno de los apartados en los que se pone de manifiesto que, aunque los componentes más erráticos del IPC presionaron fuertemente los precios, hay aspectos internos que harán que una vez que estos se atemperan la inflación se resista a acercarse a la media europea y sobre los que tiene que acrecentarse la vigilancia.

Cuadro nº 29  
**IPC del País Vasco**

*Tasas de variación interanual*

	1996	1997	1998	1999
Índice general	3,8	2,3	2,3	2,8
- Alimentación	4,4	1,3	2,0	2,1
- No alimentación	3,6	2,7	2,4	3,1
- Vestido	3,1	2,5	2,1	2,1
- Vivienda	3,3	2,6	1,6	1,9
- Menaje	5,2	2,5	2,5	2,6
- Medicina	4,6	3,3	3,9	1,4
- Transporte	3,5	2,1	0,8	3,1
- Cultura	3,7	2,5	1,9	2,1
- Otros	3,5	3,4	4,3	5,2

*Fuente: Elaboración de la Dirección de Economía y Planificación según datos del INE*

Por otra parte, la mencionada subida de precios del petróleo crudo tuvo también su repercusión en la evolución del índice de precios industriales que, tras alcanzar a finales de 1998 un mínimo en su tasa interanual, repuntó de manera vertiginosa hasta



situarse en el 5% en el mes de diciembre. Ejemplo de la volatilidad del componente energético es su paso de una tasa del -19,2% al 27,2% en tan solo doce meses.

Gráfico nº 13  
Evolución del IPRI



*Fuente: Elaboración de la Dirección de Economía y Planificación según datos de Eustat.*

Al igual que los precios de los productos energéticos, también las materias primas industriales tuvieron un encarecimiento considerable en los mercados internacionales, de manera que en el cuarto trimestre de 1999, los precios de estos productos registraron un crecimiento interanual del 26,4%. Ambos grupos de productos explican el cambio de signo y la intensidad de las variaciones que se registraron en diciembre pasado en el grupo de bienes intermedios. Por el contrario, los otros dos grupos en los que se clasifican los bienes según su destino económico, los bienes de consumo y los bienes de equipo, no solo no se vieron perjudicados por la trayectoria de los productos mencionados sino que moderaron de forma importante sus crecimientos interanuales hasta terminar con tasas de variación inferiores al 1%.

Cuadro nº 30  
**IPRI del País Vasco**

*Tasas de variación interanual*

	1997	1998	1999
Índice general	1,5	-0,2	0,8
- B. de consumo	1,4	1,7	1,1
- B. de equipo	1,6	2,7	3,1
- B. intermedios	1,4	-2,4	0,0

*Fuente: Elaboración de la Dirección de Economía y Planificación según datos de Eustat.*

## Costes y salarios

Los costes laborales unitarios crecieron un 2,3% en 1999, lo que supone una importante elevación y un cambio en la trayectoria de los anteriores dos años. Este incremento fue el resultado de la mayor remuneración por asalariado junto a una caída en la productividad aparente del sistema.

Cuadro nº 31  
**Evolución de los costes laborales unitarios**

*% de variación*

	1997	1998	1999
PIB real	4,4	6,0	4,3
Empleo total	2,1	5,4	4,7
Productividad aparente	2,3	0,6	-0,4
Remuneración de asalariados	4,9	9,4	7,4
Empleo asalariado	2,5	8,9	5,5
Remuneración por asalariado	2,4	0,5	1,9
Coste laboral unitario	0,1	-0,1	2,3

*Fuente: Elaboración de la Dirección de Economía y Planificación según datos de Eustat.*

En lo que a los costes salariales se refiere, la negociación salarial de 1999 se saldó finalmente con una subida media en los convenios colectivos del 2,5%, similar a la acordada en el año precedente. No obstante, las cláusulas de revisión se activaron al superar la inflación real la prevista por el Gobierno del Estado. Antes de actuar estas cláusulas, la subida salarial se situaba en el entorno del 1,9%, por debajo de los incrementos de los años precedentes. El hecho de que la inflación de diciembre de 1998 (1,4% en el Estado) y que la previsión inicial (1,8%) fuesen relativamente bajas condicionó las actualizaciones de salarios para el conjunto de 1999, a pesar de que la inflación final fuese muy superior a la inicialmente prevista.

Cuadro nº 32  
**Incremento salarial pactado en convenio**

	1997	1998	1999
Convenios en vigor:	3,3	2,4	2,5
- Convenios sectoriales	3,4	2,4	2,4
- Convenios de empresa	3,0	2,4	2,6
Convenios registrados en el año	3,3	2,6	2,4
- Convenios sectoriales	3,3	2,6	2,2
- Convenios de empresa	2,9	2,6	3,0

*Fuente: Elaboración de la Dirección de Economía y Planificación.*

A diferencia de los años anteriores, en 1999 los convenios plurianuales con vigencia en dicho año registraron subidas superiores a las de los convenios firmados a lo largo del año. De igual manera, los convenios de empresa acordaron subidas salariales mayores que los convenios sectoriales. En cuanto a la jornada pactada, ésta fue superior a la de 1998 en cinco horas, volviendo así al nivel de horas trabajadas en el año 1997 y fue precisamente entre los convenios registrados a lo largo de 1999 donde se produjo este incremento de jornada.

La encuesta de salarios en la industria y los servicios estima que la ganancia media por trabajador y mes en pagos totales aumentó en 1999 un 1,4%, frente al 2,1% del año precedente. Por tanto, este dato incide en la idea de una moderación en el

comportamiento de los salarios, a pesar de la elevación en la inflación, aunque es de esperar que este efecto sea apreciable en el año 2000. Al mismo tiempo, este incremento de la ganancia media es inferior al registrado en los convenios colectivos y podría ser consecuencia del efecto de composición de la población asalariada, en el que los nuevos trabajadores tienen unos sueldos inferiores a los que se jubilan, y por un descenso en el número de horas extra, más caras que las horas habituales.

## **SECTOR PÚBLICO**



## RASGOS BÁSICOS

El comportamiento del sector público mantuvo, por el lado del gasto, las líneas de disciplina y rigor del programa de convergencia, con una reducción del déficit y de la presión fiscal, dentro del marco del Pacto de Estabilidad y Crecimiento acordado por los países europeos.

En materia de ingresos, la principal novedad fue la reforma normativa del IRPF, con cuya entrada en vigor, fue la primera a partir de la modificación del Concierto Económico de setiembre de 1997. Esta nueva normativa aprobada a finales de 1998 por las Juntas Generales de los tres territorios históricos se basó en un documento elaborado en el Organo de Coordinación Tributaria, por lo que se consiguió un impuesto troncalmente armónico, con idéntico punto de partida y diferencias mínimas entre ellos.

Entre sus consecuencias, citar que se estima una rebaja media del 10,4% en la presión fiscal por este impuesto, con una reducción más concentrada en las rentas más bajas. Sus modificaciones más significativas son:

- La fijación de la tarifa en seis tramos, con tipos marginales del 17% (antes 20%) y del 50% (antes 56%).
- De las rentas del trabajo se reducirá un importe que iba desde las 625.000 pesetas anuales para las rentas inferiores a 1.250.000 pesetas, hasta las 350.000 pesetas para las que superen las 2.500.000 pesetas.
- Se incrementan las deducciones en cuota por las cargas familiares: hijos, ascendientes, discapacitados, ect.
- Se suprime la renta presunta para la vivienda habitual y la deducción por adquisición de vivienda tiene un límite máximo de 4.500.000 pesetas.
- Se establece en 5 millones de pesetas el límite por rentas del trabajo de obligación de declarar.

Estos cambios no tuvieron efectos recaudatorios hasta el año 2000, si bien se aprobaron otra serie de medidas fiscales novedosas que si tuvieron incidencia en los

ingresos correspondientes a 1999. Además de la habitual actualización de gran número de figuras impositivas a la tasa de inflación prevista, estos cambios fueron:

a) Cambios en la fiscalidad del ahorro, puesto que en los rendimientos derivados de la cesión a terceros de capitales propios, como depósito y cuentas bancarias, se igualó la retención con el tipo inferior de la escala del IRPF estatal, pasando del actual 25% hasta el 18%. Esta retención no alcanzó al resto de los rendimientos del capital mobiliario y con ella se perseguía que no tengan que declarar un buen número de contribuyentes, que hasta ahora se veían obligados a presentar su declaración para obtener la devolución de las retenciones soportadas.

Igualmente, se aprobó una nueva retención sobre los fondos de inversión, que en los años anteriores habían adquirido un gran auge, en gran medida debido a la bajada de los tipos de interés con el que se remuneraban las imposiciones a plazo.

b) La retención sobre los rendimientos procedentes del arrendamiento de inmuebles urbanos que antes era del 15%, sube al 17%, y se ha aplicado sobre la renta que se satisfaga al arrendador, excluido el IVA.

c) Los rendimientos derivados de los contratos de seguros de vida se someten a una retención del 25%, de acuerdo con la calificación de rendimiento del capital mobiliario que la normativa del Impuesto les otorga.

d) El IRPF y sociedades pasaron a ser impuestos que gravan solo la obligación personal de contribuir y el nuevo impuesto sobre la renta de no residentes.

e) La subida del Impuesto especial sobre hidrocarburos, que repercutió en unos aumentos entre 1,2 y 1,7 pesetas por litro

Desde el punto de vista del gasto, La disolución del Parlamento Vasco y la consiguiente convocatoria de elecciones conllevó la imposibilidad de presentar el Proyecto de Ley de Presupuestos Generales de la Comunidad Autónoma de Euskadi para 1999. Tal hecho motivó el recurso al régimen de prórroga y la aprobación de la ley



2/99 de medidas complementarias en materia económica, presupuestaria y financiera para el ejercicio 1999.

## **LA RECAUDACIÓN DE IMPUESTOS CONCERTADOS**

La recaudación de 1999 superó los 1,22 billones de pesetas, con un 7,4% de crecimiento sobre la previsión presupuestaria y un 8,5% de incremento sobre el montante del ejercicio anterior. No obstante, esta variación interanual se recorta en torno a un punto si se prescinde de los ingresos provenientes de las retenciones sobre ganancias patrimoniales sin contrapartida en los ejercicios precedentes, y de otros apartados tributarios cuyos primeros ingresos no se contabilizaron hasta marzo de 1998 (electricidad, sanciones, retenciones rendimientos capital inmobiliario).

Dicha cifra se caracterizó por una mayor bonanza de los ingresos de la imposición indirecta sobre la imposición directa, con una situación diferencial entre el dinamismo del impuesto de sociedades frente al impuesto sobre la renta.

En el IRPF, se vieron los efectos de que las retenciones de rendimientos del trabajo se menguaron con la nueva tabla de retenciones aplicada a partir del mes de agosto del 98 -con una rebaja lineal de dos puntos- y de que, además, se retocó a la baja, se dio un trato más favorable a los pensionistas y se aprobó una nueva tabla para las personas con minusvalías. De esa forma se aplicó, por primera vez, una tabla distinta a la del resto del estado.

Se estimó que todas estas modificaciones tendrían un efecto de contracción del 10%, si bien finalmente las condiciones económicas favorable sobre el empleo, el mantenimiento del poder adquisitivo de las pensiones y la subida salarial de los convenios firmados permitió que aumentase un 0,7%.

El impuesto sobre sociedades amplió un 11,3% su montante, si bien esta variación está sobrevalorada en cuatro puntos por la contabilización de apartados tributarios sin contrapartida homogénea en el ejercicio anterior, aunque también

aprovechando el buen ejercicio tributario se regularizaron pagos pendientes de años anteriores poniendo a cero las devoluciones pendientes.

Cuadro nº 33  
**Recaudación por Tributos Concertados**

*Millones de pesetas*

	1998	1999	Variación 98/97	Variación 99/98
I.R.P.F	397.415	410.286	7,9	3,2
Retención rendimiento trabajo	386.207	389.060	7,5	0,7
Retención rendimiento capital	27.323	25.171	0,5	-7,9
Retenciones Ganancias Patrimoniales	—	3.842	—	—
Pagos fraccionados	24.796	24.527	0,2	-1,1
Cuota diferencial neta	-40.911	-32.314	-5,3	—
Impuesto Sociedades	123.768	137.808	37,0	11,3
Retención rendimiento capital	27.323	25.171	0,5	-7,9
cuota diferencial neta	96.445	108.796	52,4	—
Impuesto renta no residentes	3.033	3.581	—	18,1
Impuesto sobre Sucesiones y Donaciones	4.413	4.996	41,4	13,2
Impuesto sobre Patrimonio	13.365	16.609	39,6	24,3
Impuestos Extinguidos	1	-5	—	—
<b>TOTAL IMPUESTOS DIRECTOS</b>	<b>541.994</b>	<b>573.275</b>	<b>14,4</b>	<b>5,8</b>
Impuestos sobre Valor Añadido. Gestión propia	250.542	278.787	14,7	11,3
Impuesto sobre Transmisiones Patrimoniales	26.282	31.161	9,2	18,6
Impuesto Actos Jurídicos Documentados	14.026	15.944	46,8	13,7
I.E. sobre determinados medios de transporte	8.148	10.217	20,2	25,4
Impuestos especiales de fabricación	132.137	140.664	15,9	6,5
Impuesto sobre primas de seguros	7.138	6.929	75,8	-2,9
Impuestos Extinguidos	259	346	—	—
<b>TOTAL IMPUESTOS INDIRECTOS</b>	<b>438.531</b>	<b>484.048</b>	<b>16,3</b>	<b>10,4</b>
<b>TOTAL TASAS Y OTROS INGRESOS</b>	<b>14.738</b>	<b>14.435</b>	<b>12,8</b>	<b>-2,1</b>
<b>TOTAL TRIBUTOS DE GESTIÓN PROPIA</b>	<b>995.263</b>	<b>1.071.758</b>	<b>15,2</b>	<b>7,7</b>
Ajuste IVA	118.220	137.712	5,1	16,5
Ajuste Impuestos especiales	12.927	12.886	83,0	-0,3
<b>TOTAL TRIBUTOS CONCERTADOS</b>	<b>1.126.409</b>	<b>1.222.356</b>	<b>14,5</b>	<b>8,5</b>

*Fuente: Departamento de Hacienda y Administración Pública.*

En mayor proporción se dinamizó el IVA , con un 12,9% de elevación en global. Con incrementos muy relevantes tanto en el IVA de gestión propia, como en el ajuste practicado con la Administración del Estado

## LAS CUENTAS PÚBLICAS

En el balance de evolución presupuestaria en 1999 se debe destacar que la capacidad de financiación del sector público de la administración autónoma volvió a aumentar, situándose por encima de los 104 mil millones, por la mayor expansión de los ingresos no financieros (5,2%) sobre los gastos (4,8%), a pesar de la contención de los primeros frente a la dinamización de los segundos.

Cuadro nº 34

### Gastos realizados sobre el presupuesto consolidado de la Administración Autónoma (\*)

Millones de pesetas

	1998	1999	Variación 98/97	Variación 99/98
INGRESOS CORRIENTES	1.202.077	1.283.077	12,4	6,7
GASTOS CORRIENTES	951.918	1.011.940	4,4	6,3
Personal	207.320	231.286	-33,8	11,6
Funcionamiento	242.980	255.710	145,7	5,2
Intereses	38.897	31.441	-17,8	-19,2
Transferencias corrientes	462.722	493.503	2,4	6,7
AHORRO BRUTO	250.159	271.137	58,0	8,4
INGRESOS DE CAPITAL	33.707	17.458	0,4	-48,2
GASTOS DE CAPITAL	189.342	183.932	2,0	-2,9
Inversiones reales	76.916	79.158	-8,2	2,9
Transferencias de capital	112.426	104.774	10,4	-6,8
INGRESOS NO FINANCIEROS	1.235.784	1.300.535	12,0	5,2
GASTOS NO FINANCIEROS	1.141.260	1.195.872	4,0	4,8
CAPACIDAD DE FINANCIACION	94.524	104.663		
INGRESOS TOTALES	1.288.464	1.329.493	11,5	3,2
GASTOS TOTALES	1.232.453	1.300.094	8,3	5,5

(\*) Gobierno Vasco (Administración General y Organismos Autónomos Administrativos) y DD.FF., sin ayuntamientos

Fuente: Elaboración de la Dirección de Economía y Planificación.

Superados ya los problemas que la nueva configuración de Osakidetza otorgó al análisis de los registros contables en 1998, los datos consolidados de 1999 muestran una mayor moderación de gasto, cumpliendo con el desafío de rigor y seriedad en el control y la administración de los recursos públicos, que se planteaba en las consideraciones de presentación del presupuesto de 1998. Esta iniciativa con vocación para los ejercicios posteriores se concretaba en la no generación de déficit público, como que se aprecia se logró.

Sin embargo, el gasto corriente se incrementa de manera creciente, mientras el gasto de capital disminuye como consecuencia del ajuste de la prorroga. Los gastos de personal se elevan por la subida salarial y la adecuación en las retribuciones complementarias del personal docente no universitario correspondientes a los ejercicios 1994 a 1998 como consecuencia de una sentencia judicial excepcional.

Los intereses de la deuda ahondan en su tendencia a la contracción, como consecuencia de los recortes sucesivos en los mercados financieros.

## **SISTEMA FINANCIERO**



## **LA FINANCIACIÓN DE LA ECONOMÍA Y LA POLÍTICA MONETARIA EN 1999.**

El 1 de Enero de 1999 marcó el principio de la tercera fase de formación de la Unión Económica y Monetaria, en la que 11 países de la UE integraron sus monedas en una nueva moneda común (el euro), que nació con un tipo de conversión fijo en cada divisa nacional, y optaron por coordinarse en una política monetaria única para la zona, que se fija en el seno del Banco Central Europeo, articulada por un Sistema Europeo de Bancos Centrales.

Las decisiones del Banco están orientadas hacia el objetivo básico de estabilidad de precios a medio y largo plazo. En los primeros meses de arranque de este proyecto, estas decisiones se vieron profundamente afectadas por la evolución negativa del euro, cuya credibilidad se llenó de incertidumbre, hasta el punto de introducir confusión sobre cuales deberían ser los objetivos perseguidos por las autoridades monetarias.

Otro problema surgido, en este caso inherente a toda unión económica, es el hecho de que el establecimiento de unos parámetros de liquidez globales pueden resultar excesivo o insuficiente para algunos países, según el vigor de su demanda y actividad. La situación española de alto nivel de actividad y fuerte presión de precios hizo necesario el recurso a otras medidas fiscales y/o estructurales, potestad de las autoridades nacionales, para no perjudicar a más largo plazo la competitividad de su economía.

Además, en este contexto de inicio de la UEM, entró en vigor la ley de reforma del mercado de valores, que consagra el principio de libertad de establecimiento y prestación de servicios de inversión en la UE y adapta la legislación a diversas directivas comunitarias.

Para finalizar reseñar un último aspecto financiero notable en 1999, como fue un cambio en la fiscalidad, que equiparó el tratamiento para las personas jurídicas de los activos de renta fija emitidos por empresas privadas con el de la deuda del Estado. De esta manera, se incentivó las emisiones de estos valores.

## EVOLUCIÓN DEL CRÉDITO Y DE LOS DEPÓSITOS EN EL SISTEMA BANCARIO DE LA CAPV

Durante el año 1999, el sector de Banca y seguros apreció un crecimiento de su valor añadido del 11,6% nominal y 8% real, muy por encima del global. Por encima de esta estimación, únicamente se dispone de información relativa al sector sobre los créditos otorgados por las oficinas de las entidades de crédito ubicadas en la CAPV y los depósitos realizados en ellas.

En 1999, estos créditos aumentaron un 14,7% frente a un 8% precedente y los depósitos un 11% frente al 3,8% anterior. El crecimiento del crédito se explicó en el empuje de la actividad económica, las buenas perspectivas, el crecimiento de las rentas familiares, los bajos tipos de interés y la revalorización de los activos financieros en los últimos años. La mayor demanda de crédito se centra en el sector privado, ya que en el sector público la política de contención del gasto y los mayores ingresos le permitieron reducir su dependencia financiera.

Cuadro nº 35

### Créditos Otorgados por el Sistema Bancario

	Millones de pesetas		Tasa de crecimiento	
	Sector privado	Sector público	Sector privado	Sector público
1990	2.028.344	97.341	3,8	34,4
1991	2.332.820	152.386	15,0	56,6
1992	2.586.980	183.476	10,9	20,4
1993	2.679.749	182.881	3,6	-0,3
1994	2.823.752	200.651	5,4	9,7
1995	2.944.858	223.753	4,3	11,5
1996	3.227.142	285.619	9,6	27,6
1997	3.796.213	244.065	17,6	-14,5
1998	4.174.229	187.436	10,0	-23,2
1999	4.833.873	169.024	15,8	-9,8

Fuente: Elaboración de la Dirección de Economía y Planificación según datos del Banco de España.



Esta expansión del crédito coincidió con un importante aumento de los depósitos tradicionales del sistema bancario, sobre todo por parte del sector privado, cuya razón hay que buscarla en los mayores depósitos a plazo que en los dos años anteriores se redujeron, posiblemente por la menor rentabilidad de este tipo de depósito frente a otros productos financieros como consecuencia de la bajada de los tipos de interés.

Cuadro nº 36  
**Depósitos Bancarios en el País Vasco**

	Millones de ptas.		Tasa de crecimiento		Tipo		
	Sector público	Sector Privado	Sector público	Sector Privado	Vista	Ahorro	Plazo
1990	795.119	2.584.991	-21,4	16,2			
1991	608.118	2.839.063	-23,5	9,8			
1992	418.989	3.291.624	-31,1	15,9			
1993	305.073	3.501.911	-27,2	6,4			
1994	322.609	3.729.575	5,8	6,5	3,2	5,6	7,7
1995	365.595	4.123.887	13,3	10,6	0,2	2,0	16,2
1996	372.195	4.310.538	1,8	4,5	6,8	7,8	3,1
1997	295.059	4.527.972	-20,7	5,0	22,9	9,4	-0,7
1998	360.844	4.645.897	22,3	2,6	16,4	16,0	-5,9
1999	411.352	5.147.378	14,0	10,8	10,9	16,0	8,7

Fuente: Elaboración de la Dirección de Economía y Planificación según datos del Banco de España.



## **ANEXO ESTADÍSTICO**



## INDICE DE CUADROS

### **Apartado I: Economía internacional**

Cuadro nº 1	Producto interior bruto en términos reales.....	95
Cuadro nº 2	Tasa de paro.....	96
Cuadro nº 3	Coste laboral unitario relativos .....	97
Cuadro nº 4	Precios de consumo .....	98

### **Apartado II: Economía española**

Cuadro nº 5	PIB a precios de mercado por el lado de la oferta en pesetas constantes .....	99
Cuadro nº 6	PIB a precios de mercado por el lado de la demanda en pesetas constantes .....	100
Cuadro nº 7	Mercado de trabajo .....	101
Cuadro nº 8	Balanza de pagos por cuenta corriente .....	102
Cuadro nº 9	Distribución geográfica de las importaciones .....	103
Cuadro nº 10	Finanzas del Estado .....	104
Cuadro nº 11	Tipos de interés medios .....	105

### **Apartado III: Economía vasca**

Cuadro nº 12	PIB a PM en pesetas corrientes. Agregados de la oferta .....	106
Cuadro nº 12	PIB a PM en pesetas corrientes. Agregados de la oferta .....	107
(continuación)		
Cuadro nº 13	PIB a PM en pesetas constantes. Agregados de la oferta.....	108
Cuadro nº 13	PIB a PM en pesetas constantes. Agregados de la oferta.....	109
(continuación)		
Cuadro nº 14	Participación de los sectores en el VAB (valores nominales) .....	110
Cuadro nº 15	Participación de los sectores en el VAB (valores reales).....	111

Cuadro nº 16	PIB a PM en pesetas corrientes. Agregados de la demanda.....	112
Cuadro nº 16 (continuación)	PIB a PM en pesetas corrientes. Agregados de la demanda.....	113
Cuadro nº 17	PIB a PM en pesetas constantes. Agregados de la demanda .....	114
Cuadro nº 17 (continuación)	PIB a PM en pesetas constantes. Agregados de la demanda .....	115
Cuadro nº 18	Población mayor de 16 años y población activa.....	116
Cuadro nº 19	Población ocupada .....	117
Cuadro nº 20	Población parada .....	118
Cuadro nº 21	Tasa de actividad y tasa de paro .....	119
Cuadro nº 22	Principales magnitudes de la EPA .....	120
Cuadro nº 23	Expedientes de regulación de empleo .....	121
Cuadro nº 24	Conflictividad laboral y convenios colectivos.....	122
Cuadro nº 25	Índice de precios de consumo e industriales.....	123
Cuadro nº 26	Comercio exterior total.....	124
Cuadro nº 27	Exportaciones no energéticas por sectores.....	125
Cuadro nº 28	Importaciones no energéticas por sectores.....	126
Cuadro nº 29	Exportaciones no energéticas por áreas económicas o países .....	127
Cuadro nº 30	Importaciones no energéticas por áreas económicas o países .....	128
Cuadro nº 31	Gasto consolidado del Gobierno Vasco y las diputaciones forales.....	129

Cuadro nº 1  
**PRODUCTO INTERIOR BRUTO EN TÉRMINOS REALES**

*Tasas de variación*

	EE.UU.	Japón	U.E.-15	Alemania (*)	Francia	Reino Unido	España
1984	7,3	3,9	2,4	2,8	1,6	2,4	1,5
1985	3,8	4,4	2,6	2,0	1,6	3,8	2,6
1986	3,4	2,9	2,8	2,3	2,3	4,2	3,2
1987	3,4	4,2	2,9	1,5	2,5	4,4	5,6
1988	4,2	6,2	4,1	3,7	4,2	5,2	5,2
1989	3,5	4,8	3,5	3,6	4,3	2,1	4,7
1990	1,8	5,1	3,0	5,7	2,6	0,7	3,7
1991	-0,5	3,8	1,8	5,0	1,1	-1,5	2,3
1992	3,1	0,9	1,3	1,8	1,3	0,1	0,7
1993	2,7	0,5	-0,5	-1,1	-0,9	2,3	-1,2
1994	4,0	1,0	2,8	2,4	1,8	4,4	2,3
1995	2,7	1,6	2,3	1,8	1,9	2,8	2,7
1996	3,6	3,3	1,6	0,8	1,0	2,6	2,4
1997	4,4	1,9	2,5	1,5	1,9	3,7	3,9
1998	4,4	-1,1	2,8	1,9	3,2	2,6	4,3
1999	4,2	0,8	2,5	1,4	3,0	2,3	4,0

(\*) Datos Alemania Unificada desde 1993.

FUENTE: OCDE.

Cuadro nº 2  
**TASA DE PARO**

% de la población activa

	EE.UU.	Japón	U.E.-15	Alemania (*)	Francia	Reino Unido	España
1980	7,1	2,0	6,0	---	6,4	---	11,7
1981	7,6	2,2	7,7	4,0	7,6	---	14,4
1982	9,7	2,4	9,0	5,7	8,2	10,3	16,3
1983	9,6	2,7	9,9	6,9	8,4	11,1	17,8
1984	7,5	2,7	10,6	7,1	9,9	11,2	20,6
1985	7,2	2,6	10,8	7,2	10,2	11,5	21,9
1986	7,0	2,8	10,7	6,5	10,4	11,6	21,5
1987	6,2	2,9	10,3	6,3	10,5	10,6	20,6
1988	5,4	2,5	8,7	6,2	10,0	8,7	19,1
1989	5,3	2,2	8,1	5,6	9,3	7,3	17,2
1990	5,6	2,1	8,1	4,8	9,0	7,1	16,2
1991	6,8	2,1	8,4	4,2	9,5	8,9	16,4
1992	7,5	2,2	9,1	4,5	10,4	10,0	18,5
1993	6,9	2,5	10,7	7,9	11,7	10,5	22,9
1994	6,1	2,9	11,1	8,5	12,3	9,6	24,1
1995	5,6	3,1	10,7	8,2	11,6	8,7	22,9
1996	5,4	3,4	10,8	8,9	12,3	8,2	22,2
1997	4,9	3,4	10,6	9,9	12,5	7,0	20,8
1998	4,5	4,1	9,9	9,4	11,8	6,3	18,8
1999	4,2	4,7	9,2	8,8	11,2	6,1	15,9

(\*) Datos Alemania Unificada desde 1993.

FUENTE: CE, OCDE.



Cuadro nº 3  
**COSTE LABORAL UNITARIO RELATIVOS**

*% Variación s/mismo periodo anterior*

	EE.UU	Japón	U.E.(11)	Alemania	Francia	Reino Unido	España
1984	3,7	2,4	-4,4	-2,2	0,7	-4,1	2,5
1985	-12,5	-2,0	-0,7	-1,3	2,5	2,9	-1,3
1986	-15,8	36,7	12,9	10,3	2,8	-5,9	-1,7
1987	-7,9	5,3	9,2	10,9	-0,9	2,6	1,0
1988	1,1	4,3	-4,1	-0,4	-5,3	6,5	7,0
1989	6,6	-10,7	-4,2	-3,0	-4,4	-3,5	7,7
1990	-9,6	-8,9	11,1	3,7	3,7	3,0	10,5
1991	-2,5	6,4	-3,4	-2,8	-4,0	3,5	2,5
1992	-0,6	6,0	4,0	7,9	0,0	-5,0	2,4
1993	-0,9	19,9	-6,2	3,6	1,4	-11,7	-10,6
1994	-5,7	12,4	-3,5	0,7	-1,9	2,2	-5,9
1995	1,4	-2,2	3,4	8,1	0,0	-1,5	-1,2
1996	5,6	-18,4	1,1	-2,1	-0,9	2,6	3,1
1997	9,4	-4,9	-8,7	-5,8	-6,5	20,5	-1,3
1998	-1,3	7,2	2,7	-0,4	3,1	11,3	3,6
1999	0,3	15,5	-2,1	-1,2	-1,5	0,7	0,9

FUENTE: OCDE.

Cuadro nº 4  
**PRECIOS DE CONSUMO**

	EE.UU.	Japón	U.E.-15	Alemania (*)	Francia	Reino Unido	España
1980	13,5	7,7	---	5,5	13,6	19,0	15,6
1981	10,3	5,1	11,8	6,4	13,4	11,9	14,4
1982	6,2	2,7	10,3	5,2	11,8	8,6	14,5
1983	3,2	1,8	8,0	3,2	9,6	4,5	12,2
1984	4,3	2,3	6,9	2,5	7,4	5,0	11,3
1985	3,5	2,0	5,8	2,2	5,8	6,0	8,8
1986	1,9	0,6	3,2	-0,2	2,7	3,4	8,8
1987	3,6	0,1	3,0	0,2	3,1	4,2	5,2
1988	4,1	0,7	3,4	1,2	2,7	4,9	4,8
1989	4,8	2,3	4,9	2,8	3,5	7,8	6,8
1990	5,4	3,1	5,4	2,7	3,5	9,5	6,7
1991	4,2	3,3	4,8	4,0	3,2	5,9	5,9
1992	3,0	1,7	4,3	5,1	2,4	3,7	5,9
1993	3,0	1,2	3,4	4,4	2,1	1,6	4,6
1994	2,6	0,7	2,9	2,8	1,7	2,5	4,7
1995	2,8	-0,1	2,9	1,7	1,8	3,4	4,7
1996	2,9	0,1	2,4	1,4	2,0	2,4	3,6
1997	2,3	1,7	2,0	1,9	1,2	3,1	2,0
1998	1,6	0,6	1,7	0,9	0,8	3,4	1,8
1999	2,2	-0,3	1,2	0,6	0,5	1,6	2,3

(\*) Alemania Unificada, serie enlazada por la OCDE.

FUENTE: OCDE.

**Cuadro nº 5**  
**PIB A PRECIOS DE MERCADO POR EL LADO DE LA**  
**OFERTA EN PESETAS CONSTANTES.**

*Millones de pesetas de 1995. CICLO-TENDENCIA*

	PIB	VAB Agropes- quero	VAB Energía	VAB Industria	VAB Construcción	VAB Servicios de mercado	VAB Servicios de no mercado	IVA	Impuestos netos sobre importación	Otros impuestos netos sobre los productos
1980	12.654.676	654.625	557.175	2.468.375	976.375	5.559.575	1.414.675	680.825	43.725	299.325
1981	12.637.775	586.275	585.450	2.408.225	977.375	5.576.925	1.455.050	677.225	40.225	331.025
1982	12.795.272	586.325	569.600	2.390.475	914.450	5.738.176	1.512.525	680.350	43.525	359.850
1983	13.021.925	619.400	552.175	2.448.850	925.425	5.808.300	1.563.475	686.675	42.675	374.950
1984	13.254.150	659.425	574.050	2.455.025	873.000	5.958.825	1.610.625	687.300	42.000	393.900
1985	13.561.825	665.025	579.075	2.497.500	902.600	6.070.200	1.674.300	705.375	43.250	424.500
1986	14.003.125	641.875	618.575	2.556.850	961.175	6.295.550	1.745.050	737.250	28.975	417.825
1987	14.779.875	736.650	611.325	2.752.225	1.036.375	6.591.250	1.844.600	792.275	37.125	378.050
1988	15.532.775	801.150	656.400	2.880.550	1.134.600	6.884.575	1.944.000	829.050	44.175	358.275
1989	16.282.651	763.350	659.025	3.009.925	1.279.700	7.167.825	2.082.000	888.250	46.925	385.650
1990	16.898.650	804.300	657.625	3.091.950	1.383.025	7.367.825	2.236.325	910.675	47.225	399.700
1991	17.328.450	834.375	672.825	3.150.075	1.411.400	7.538.325	2.355.225	939.175	49.050	378.000
1992	17.489.651	842.750	669.150	3.141.250	1.325.025	7.668.525	2.445.825	962.925	45.050	389.150
1993	17.309.275	866.500	656.900	3.019.950	1.235.675	7.692.275	2.480.175	937.675	36.000	384.125
1994	17.721.750	825.525	674.925	3.070.625	1.248.700	7.984.025	2.515.775	964.400	33.925	403.850
1995	18.210.437	774.972	686.917	3.187.565	1.325.933	8.208.167	2.601.322	968.470	35.041	422.050
1996	18.654.260	911.001	720.834	3.231.532	1.307.516	8.367.960	2.639.418	1.005.475	30.925	439.600
1997	19.389.097	931.675	750.635	3.408.223	1.344.008	8.678.231	2.698.800	1.050.775	32.900	493.850
1998	20.226.227	946.015	772.714	3.587.764	1.441.451	9.014.133	2.763.851	1.098.825	35.050	566.425
1999	21.039.580	917.149	789.381	3.701.480	1.566.424	9.424.134	2.819.487	1.183.525	38.175	599.825

FUENTE: INE.

Cuadro nº 6  
**PIB A PRECIOS DE MERCADO POR EL LADO DE LA  
DEMANDA EN PESETAS CONSTANTES.**

*Millones de pesetas de 1995. CICLO-TENDENCIA*

	PIB	Gasto en consumo final nacional	Consumo final nacional de los hogares	Consumo final de las ISFLH	Consumo final de las AAPP	FBCF	Variación existencias (*)	Exportación de bienes y servicios	Importación de bienes y servicios
1980	12.654.675	9.807.175	8.021.225	47.350	1.738.600	2.456.775	161.875	1.520.975	1.292.125
1981	12.637.775	9.797.200	7.940.350	47.575	1.809.275	2.416.175	-22.850	1.692.800	1.245.550
1982	12.795.276	9.886.950	7.943.300	47.850	1.895.800	2.440.550	-12.400	1.787.050	1.306.875
1983	13.021.925	9.979.675	7.974.375	47.925	1.957.375	2.410.426	-35.775	1.958.825	1.291.225
1984	13.254.151	10.000.150	7.957.500	48.875	1.993.775	2.295.176	38.225	2.194.600	1.274.000
1985	13.561.825	10.269.350	8.139.200	49.975	2.080.175	2.448.925	4.450	2.209.250	1.370.150
1986	14.003.125	10.644.650	8.412.925	54.875	2.176.850	2.705.150	44.600	2.214.350	1.605.625
1987	14.779.875	11.348.225	8.912.925	58.875	2.376.425	3.035.125	69.175	2.331.025	2.003.675
1988	15.532.775	11.873.650	9.344.075	66.525	2.463.050	3.446.501	118.550	2.420.000	2.325.925
1989	16.282.650	12.589.525	9.844.700	76.625	2.668.200	3.860.475	116.025	2.454.600	2.737.975
1990	16.898.651	13.105.125	10.184.275	85.300	2.835.550	4.109.576	115.625	2.569.800	3.001.475
1991	17.328.449	13.572.750	10.472.725	93.350	3.006.675	4.177.850	107.900	2.781.800	3.311.850
1992	17.489.650	13.907.500	10.696.175	99.575	3.111.750	4.005.175	124.175	2.990.575	3.537.775
1993	17.309.275	13.784.800	10.478.125	112.225	3.194.450	3.648.400	3.975	3.224.950	3.352.850
1994	17.721.749	13.916.725	10.577.325	127.800	3.211.600	3.715.950	63.200	3.762.550	3.736.676
1995	18.210.437	14.178.433	10.758.816	129.806	3.289.811	4.003.649	62.347	4.116.316	4.150.308
1996	18.654.261	14.454.793	10.991.603	131.740	3.331.450	4.086.766	51.997	4.543.771	4.483.065
1997	19.389.097	14.894.131	11.332.320	134.611	3.427.200	4.291.325	42.617	5.239.104	5.078.080
1998	20.226.227	15.538.781	11.846.427	139.754	3.552.600	4.709.027	61.399	5.676.126	5.759.107
1999	21.039.580	16.206.686	12.404.872	145.189	3.656.625	5.128.201	94.751	6.053.038	6.443.096

(\*) Aportación al crecimiento del PIB.

FUENTE: INE.

**Cuadro nº 7**  
**MERCADO DE TRABAJO**

*Miles de personas*

	Población >16 años	Activos	Ocupados	Parados	Tasa de actividad	Tasa de paro
1977	25.724,6	13.004,3	12.328,3	676,0	50,5	5,2
1978	26.040,4	13.010,1	12.103,2	906,8	50,0	7,0
1979	26.374,9	13.034,3	11.911,6	1.122,7	49,4	8,6
1980	26.747,2	13.044,9	11.557,1	1.487,8	48,8	11,4
1981	27.115,2	13.084,3	11.230,6	1.853,7	48,2	14,2
1982	27.483,3	13.237,0	11.116,6	2.120,5	48,1	16,0
1983	27.837,3	13.385,0	11.044,4	2.340,5	48,1	17,5
1984	28.202,6	13.471,4	10.743,2	2.728,2	47,8	20,2
1985	28.582,8	13.579,6	10.641,1	2.938,6	47,5	21,6
1986	28.907,8	13.813,8	10.880,9	2.932,9	47,8	21,2
1987	29.306,8	14.306,6	11.368,9	2.937,8	49,4	20,5
1988	29.764,0	14.632,8	11.780,6,7	2.852,2	49,6	19,5
1989	30.173,1	14.819,1	12.258,3	2.560,8	49,1	17,3
1990	30.429,7	15.019,9	12.578,8	2.441,2	49,4	16,3
1991	30.690,1	15.073,1	12.609,4	2.463,7	49,1	16,3
1992	30.990,0	15.154,8	12.366,3	2.788,5	48,9	18,4
1993	31.272,0	15.318,8	11.837,5	3.481,3	49,0	22,7
1994	31.569,1	15.468,3	11.730,1	3.738,1	49,0	24,2
1995	31.880,1	15.625,4	12.041,9	3.583,5	49,0	22,9
1996	32.125,1	15.936,1	12.396,0	3.540,0	49,6	22,2
1997	32.345,1	16.121,0	12.764,6	3.356,5	49,8	20,8
1998	32.534,1	16.265,2	13.204,9	3.060,4	50,0	18,8
1999	32.695,9	16.423,0	13.817,5	2.605,5	50,2	15,9

FUENTE: Encuesta de Población Activa (INE).

Cuadro nº 8  
**BALANZA DE PAGOS POR CUENTA CORRIENTE**

*Millones de euros.*

	Exportaciones	Importaciones	Saldo comercial	Saldo servicios	Rentas	Transf. Corrientes	Saldo c/c
1992	40.612	59.174	-18.562	7.645	-3.532	1.314	-13.135
1993	47.341	58.781	-11.440	8.964	-2.724	991	-4.210
1994	59.435	71.303	-11.868	11.953	-6.238	1.013	-5.140
1995	70.011	83.771	-13.761	13.935	-3.105	3.494	563
1996	78.242	90.626	-12.384	15.554	-4.661	1.802	311
1997	94.056	105.858	-11.802	17.583	-5.949	2.408	2.240
1998	100.444	118.923	-18.480	19.626	-6.751	3.006	-2.598
1999	104.244	131.791	-27.547	21.591	-8.965	2.879	-12.042

FUENTE: Banco de España.

Cuadro nº 9  
DISTRIBUCIÓN GEOGRÁFICA DE LAS IMPORTACIONES

*Estructura porcentual*

	Francia	Alemania	Italia	R. Unido	Portugal	U.E.-15	EE.UU.	Japón	OCDE	OPEP	NEI Asia	América Latina	Europa Este
1980	8,3	8,2	4,9	4,7	0,5		13,0	2,5	52,1	27,8		8,0	2,2
1981	8,0	8,1	4,0	4,5	0,4		13,9	2,7	50,8	30,3		9,6	2,7
1982	8,0	9,5	4,5	4,9	0,5		13,9	3,2	54,5	26,7		9,4	2,7
1983	8,2	8,8	4,3	6,1	0,6		11,9	3,4	53,9	24,8		11,3	3,0
1984	8,6	9,9	4,2	6,1	0,8		11,2	3,1	54,1	24,2		10,8	3,1
1985	9,2	10,5	4,6	6,4	0,8		10,9	3,4	56,6	20,3		10,4	2,3
1986	11,8	15,1	7,2	7,7	1,3		9,8	4,9	71,9	11,2		6,7	1,7
1987	12,8	16,1	8,8	7,0	1,7		8,3	4,5	74,1	9,5		5,9	2,6
1988	13,5	16,2	9,6	7,1	2,1		9,0	5,1	77,7	6,7		5,1	2,6
1989	13,8	16,3	9,9	6,5	2,3		9,1	4,8	77,7	7,4		4,6	2,5
1990	14,7	16,4	10,2	7,2	2,5		8,4	4,4	78,7	7,2		4,3	2,1
1991	15,2	16,2	10,0	7,6	2,7		8,0	4,7	78,7	7,2		4,2	1,3
1992	16,0	16,4	9,8	7,3	2,7	63,7	7,3	4,7	80,5	5,7		4,3	1,6
1993	16,8	14,9	8,5	7,4	2,7	62,3	7,3	4,3	79,0	5,8		4,5	2,0
1994	17,5	14,6	8,7	8,0	2,7	64,0	7,3	3,6	79,1	6,0	2,8	4,4	2,2
1995	17,2	15,3	9,3	7,9	3,0	65,7	6,4	3,3	79,6	5,5	2,8	4,2	2,6
1996	17,8	14,9	9,6	8,3	2,9	66,4	6,3	2,8	79,4	6,3	2,7	4,1	2,4
1997	17,2	14,8	9,6	8,1	2,7	65,3	6,3	2,7	78,2	6,6	3,0	4,3	2,4
1998	18,4	15,5	9,9	7,7	2,8	67,8	5,7	3,0	80,2	5,0	3,1	3,8	2,3
1999(p)	18,1	15,7	9,2	7,5	2,7	67,7	5,4	3,2	79,8	4,9	3,2	3,9	2,4

(p) Provisional

(\*) NEI Asia a partir de 1994: Hong-Kong, Corea del Sur, Singapur y Taiwan, Malasia y Tailandia.

FUENTE: Departamento de Aduanas e Impuestos Especiales.

Cuadro nº 10  
**FINANZAS DEL ESTADO**

*Miles de millones de pesetas*

	Necesidad de financiación (Cont. Nac.)	Necesidad de endeudamiento (Cont. Nac.)	Ingresos no financieros (M.E.H.)	Pagos no financieros (M.E.H.)	Déficit de caja (M.E.H.)	% PIB
1981	---	---	2.276,4	2.774,1	-497,7	-2,9
1982	-1.136,1	-1.600,9	2.655,5	3.722,1	-1.066,6	-5,4
1983	-1.075,5	-1.702,8	3.299,5	4.529,5	-1.230,0	-5,5
1984	-1.394,2	-2.277,2	3.903,2	5.242,9	-1.339,7	-5,2
1985	-1.704,7	-2.351,7	4.420,0	5.910,0	-1.490,0	-5,3
1986	-1.683,7	-1.831,6	5.691,5	7.137,6	-1.446,1	-4,5
1987	-1.302,1	-1.537,3	7.038,2	8.371,9	-1.333,7	-3,7
1988	-1.184,5	-1.647,7	7.910,1	9.082,4	-1.172,3	-2,9
1989	-964,7	-1.610,9	9.539,3	10.313,6	-774,3	-1,7
1990	-1.372,2	-1.735,0	10.200,9	11.371,4	-1.170,5	-2,3
1991	-1.331,3	-1.296,0	11.239,6	12.607,1	-1.367,5	-2,5
1992	-1.471,5	-1.690,0	12.286,5	14.153,8	-1.867,3	-1,7
1993	-3.896,0	-3.896,0	12.684,5	16.458,5	-3.773,9	-6,2
1994	-3.363,0	-3.363,0	12.960,8	16.428,8	-3.467,9	-5,3
1995	-4.486,0	-4.486,0	14.077,2	17.241,4	-3.164,2	-4,5
1996	-2.636,0	-2.619,0	14.629,6	18.312,9	-3.686,3	-5,0
1997	-1.680,0	-1.619,0	16.636,7	18.685,5	-2.048,8	-2,4
1998	-1.216,0	-1.908,0	17.519,0	18.633,4	-1.114,4	-1,8
1999			18.364,0	19.421,2	-1.057,3	

FUENTE: Ministerio de Economía y Hacienda y Banco de España.



Cuadro nº 11  
**TIPOS DE INTERÉS MEDIOS**

	MERCADO INTERBANCARIO					BANCOS		CAJAS DE AHORRO	
	1 Día	1 Mes	3 Meses	6 Meses	1 Año	Créditos 1-3 años	Impos. y certif. de depósitos. 1-2 años	Créditos 1-3 años	Impos. y certif. de depósitos 1-2 años
1977	13,1	15,3	15,5	12,9	5,4	13,8	7,3	---	---
1978	20,8	21,8	17,6	17,7	0,0	15,0	10,1	12,3	7,5
1979	13,1	16,2	15,5	11,7	5,8	15,8	11,1	12,6	7,8
1980	15,5	15,7	16,5	16,9	10,6	16,9	11,8	12,9	8,4
1981	16,6	15,6	16,2	16,5	15,5	17,4	12,4	15,2	10,5
1982	17,2	15,9	16,3	16,2	15,2	17,5	12,9	16,2	11,1
1983	19,5	20,0	20,0	19,5	18,5	17,6	12,7	16,9	11,1
1984	12,6	14,3	14,9	15,4	16,0	18,1	12,5	17,3	11,6
1985	11,6	12,0	12,2	12,6	13,1	16,7	10,8	16,4	10,6
1986	11,5	11,7	11,7	11,6	11,7	15,4	9,3	15,5	9,3
1987	16,1	16,2	15,8	15,2	14,6	15,9	9,1	15,3	8,9
1988	11,3	11,5	11,7	11,7	11,8	15,2	9,2	14,8	9,2
1989	14,4	14,8	15,0	15,1	15,1	16,4	9,7	16,1	9,6
1990	14,8	15,0	15,2	15,3	15,4	17,5	11,0	17,4	10,6
1991	13,2	13,3	13,2	13,1	13,1	16,5	10,9	16,5	10,5
1992	13,0	13,3	13,3	13,3	13,3	15,9	10,1	15,8	10,2
1993	12,3	12,2	11,7	11,3	10,9	14,6	9,3	14,8	9,6
1994	7,8	7,9	8,0	8,2	8,4	10,9	6,8	11,6	6,9
1995	9,0	9,2	9,4	9,6	10,0	11,3	8,3	12,3	8,0
1996	7,6	7,6	7,5	7,4	7,4	9,6	6,1	10,6	6,5
1997	5,5	5,5	5,4	5,3	5,2	7,3	3,9	8,2	4,3
1998	4,3	4,3	4,3	4,1	4,0	6,0	2,9	7,0	3,3
1999	2,7	2,8	2,9	3,0	3,2	4,7	2,0	6,2	2,3

FUENTE: Banco de España.

Cuadro nº 12  
**PIB A P.M. DEL PAÍS VASCO EN PESETAS CORRIENTES.**  
**AGREGADOS DE LA OFERTA**

*Millones de pesetas*

	P.I.B. total	Agricultura	Industrias extractivas	Industria manufacturera	Energía eléctrica, gas y agua	Industria	Construcción	Comercio, hostelería, y transporte
1980	1.072.299	28.112	2.597	479.455	11.221	493.273	47.345	232.269
1981	1.215.850	29.528	3.081	547.544	14.029	564.654	50.578	262.324
1982	1.364.840	33.934	3.525	678.554	19.993	602.072	57.255	297.750
1983	1.497.003	39.203	4.298	602.593	28.896	635.787	67.100	343.862
1984	1.672.655	43.883	5.129	643.669	45.741	694.539	80.716	379.101
1985	1.857.885	47.164	5.798	694.939	54.698	755.435	96.429	416.448
1986	2.081.434	49.308	6.165	748.671	67.023	821.859	106.114	470.589
1987	2.354.401	50.372	6.683	834.258	71.649	912.590	122.355	536.321
1988	2.678.206	54.395	7.378	939.721	86.620	1.033.719	144.278	615.825
1989	3.034.216	60.800	8.052	1.040.024	96.442	1.144.518	174.259	702.591
1990	3.332.190	59.986	8.998	1.105.636	106.505	1.221.139	214.108	780.230
1991	3.557.422	65.062	8.343	1.114.952	110.061	1.233.356	252.764	826.889
1992	3.771.476	55.532	7.475	1.133.549	113.077	1.254.101	266.510	877.349
1993	3.892.107	59.158	6.575	1.110.982	118.612	1.236.169	273.872	907.615
1994	4.177.204	62.233	7.466	1.234.891	122.215	1.364.572	294.721	935.468
1995	4.523.056	66.079	6.746	1.383.936	126.736	1.517.418	308.344	975.902
1996	4.799.111	63.294	8.138	1.441.700	143.342	1.598.214	313.681	1.027.166
1997	5.128.569	68.892	9.443	1.577.550	134.546	1.721.539	326.969	1.081.389
1998	5.600.404	80.893	9.157	1.765.481	134.341	1.908.979	349.504	1.160.507
1999(A)	6.024.085	91.860	10.532	1.872.129	136.325	2.018.986	375.933	1.236.599

(A) Avance

FUENTE: Eustat.

Cuadro nº 12 (Continuación)  
**PIB A P.M. DEL PAÍS VASCO EN PESETAS CORRIENTES.**  
**AGREGADOS DE LA OFERTA**

*Millones de pesetas*

	Banca, seguros y serv. empresas	Otras actividades de servicios	Servicios	VAB s.f.	IVA grava productos	Impuestos lig. a la importación
1980	111.544	113.608	457.421	1.026.151	30.723	15.425
1981	123.722	132.565	518.611	1.163.371	36.972	15.507
1982	153.137	153.120	604.007	1.297.268	48.599	18.973
1983	157.313	175.027	676.202	1.418.292	56.834	21.877
1984	185.541	198.587	763.229	1.582.367	69.614	20.674
1985	200.747	235.251	852.446	1.751.474	79.456	26.955
1986	230.924	276.633	978.146	1.955.427	102.023	23.984
1987	264.065	308.489	1.108.875	2.194.192	133.838	26.371
1988	299.813	345.370	1.261.008	2.493.400	155.921	28.885
1989	343.395	405.412	1.451.398	2.830.975	176.654	26.587
1990	384.762	449.609	1.614.601	3.109.834	200.309	22.047
1991	441.817	499.640	1.768.346	3.319.528	218.612	19.282
1992	492.720	540.840	1.910.909	3.487.052	268.519	15.905
1993	539.217	591.118	2.037.950	3.607.149	276.051	8.907
1994	608.627	609.483	2.153.578	3.875.104	293.941	8.159
1995	689.318	649.876	2.315.096	4.206.937	306.002	10.117
1996	765.367	690.341	2.482.874	4.458.063	331.201	9.847
1997	843.265	721.565	2.646.219	4.763.619	354.611	10.339
1998	941.827	749.613	2.851.947	5.1913.323	397.438	11.643
1999(A)	1.021.102	818.514	3.076.215	5.562.994	448.708	12.383

(A) Avance

FUENTE: Eustat.

Cuadro nº 13  
**PIB A P.M. DEL PAÍS VASCO EN PESETAS CONSTANTES.**  
**AGREGADOS DE LA OFERTA**

*Millones de pesetas*

	P.I.B. total	Agricultura	Industrias extractivas	Industria manufacturera	Energía eléctrica, gas y agua	Industria	Construcción	Comercio, hostelería, y transporte
1980	3.314.278	58.378	3.704	1.321.425	33.629	1.358.758	159.003	848.439
1981	3.249.009	58.008	3.840	1.231.050	40.328	1.275.218	157.650	850.597
1982	3.187.116	63.536	3.985	1.152.534	48.516	1.205.035	156.258	840.227
1983	3.174.457	66.346	4.817	1.112.173	53.469	1.170.459	160.610	853.815
1984	3.207.575	68.207	5.235	1.076.938	72.532	1.154.705	172.422	853.083
1985	3.272.699	67.959	5.466	1.043.863	75.273	1.124.602	189.314	869.649
1986	3.338.206	66.633	5.154	1.024.028	82.541	1.111.723	190.824	886.523
1987	3.492.653	65.370	5.229	1.056.843	94.430	1.156.502	198.479	913.908
1988	3.732.649	61.921	5.716	1.138.857	106.494	1.251.067	211.892	972.361
1989	3.967.507	63.432	6.047	1.205.568	116.090	1.327.705	236.907	1.013.590
1990	4.131.526	63.987	6.754	1.237.741	119.415	1.363.910	268.276	1.044.850
1991	4.230.985	67.376	6.614	1.251.228	121.853	1.379.695	293.831	1.006.812
1992	4.259.886	59.955	6.503	1.246.672	122.423	1.375.598	297.320	1.024.323
1993	4.227.402	62.635	6.198	1.221.289	123.737	1.351.224	295.634	998.674
1994	4.368.986	62.267	7.299	1.315.704	122.743	1.445.746	305.498	981.170
1995	4.523.056	66.079	6.746	1.383.936	126.736	1.517.418	308.344	975.902
1996	4.634.066	64.179	9.054	1.388.067	146.512	1.548.407	305.564	987.201
1997	4.835.985	67.354	10.622	1.497.357	142.516	1.650.495	311.386	1.013.579
1998	5.125.101	68.730	10.800	1.642.905	140.702	1.794.407	325.258	1.052.158
1999(A)	5.343.057	67.582	12.118	1.711.813	143.199	1.867.130	339.852	1.080.838

(A) Avance

FUENTE: Eustat.

Cuadro nº 13 (Continuación)  
**PIB A P.M. DEL PAÍS VASCO EN PESETAS CONSTANTES.**  
**AGREGADOS DE LA OFERTA**

*Millones de pesetas*

	Banca, seguros y serv. empresas	Otras actividades de servicios	Servicios	VAB s.f.	IVA grava productos	Impuestos lig. a la importación
1980	341.243	345.667	1.535.349	3.111.488	188.297	14.493
1981	342.400	358.121	1.551.118	3.041.994	194.569	12.446
1982	339.554	366.071	1.545.852	2.970.681	203.286	13.149
1983	327.011	381.241	1.562.067	2.959.482	202.600	12.375
1984	334.999	404.062	1.592.144	2.987.478	209.082	11.015
1985	344.927	446.729	1.661.305	3.043.180	216.838	12.681
1986	375.801	480.712	1.743.036	3.112.216	214.227	11.763
1987	413.344	500.076	1.827.328	3.247.679	231.318	13.656
1988	441.388	529.217	1.942.966	3.467.846	248.738	16.065
1989	478.323	576.631	2.068.544	3.696.588	254.146	16.773
1990	501.525	596.256	2.142.631	3.838.804	277.624	15.098
1991	537.359	620.040	2.191.211	3.905.113	284.287	14.585
1992	555.903	628.744	2.208.970	3.941.843	304.756	13.287
1993	576.504	631.425	2.206.603	3.916.096	300.185	11.121
1994	626.430	633.401	2.241.001	4.054.512	305.588	8.886
1995	689.318	649.876	2.315.096	4.206.937	306.002	10.117
1996	736.026	663.494	2.386.721	4.304.871	319.313	9.882
1997	777.327	674.245	2.465.151	4.494.386	332.130	9.469
1998	836.548	679.682	2.568.388	4.756.783	357.959	10.359
1999(A)	873.562	720.888	2.675.288	4.949.852	382.632	10.573

(A) Avance

FUENTE: Eustat.

Cuadro nº 14  
**PARTICIPACIÓN DE LOS SECTORES EN EL VAB DEL PAÍS VASCO**  
(valores nominales)

%

	Agricultura	Industrias extractivas	Industria manufactu rera	Energía eléctrica, gas y agua	Industria	Construcci ón	Comercio, hostelería, y transporte	Banca, seguros y serv. empresas	Otras actividade s de servicios	Servicios
1980	2,7	0,3	46,7	1,1	48,1	4,6	22,6	10,9	11,1	44,6
1981	2,5	0,3	47,1	1,2	48,5	4,3	22,5	10,6	11,4	44,6
1982	2,6	0,3	52,3	1,5	46,4	4,4	23,0	11,8	11,8	46,6
1983	2,8	0,3	42,5	2,0	44,8	4,7	24,2	11,1	12,3	47,7
1984	2,8	0,3	40,7	2,9	43,9	5,1	24,0	11,7	12,5	48,2
1985	2,7	0,3	39,7	3,1	43,1	5,5	23,8	11,5	13,4	48,7
1986	2,5	0,3	38,3	3,4	42,0	5,4	24,1	11,8	14,1	50,0
1987	2,3	0,3	38,0	3,3	41,6	5,6	24,4	12,0	14,1	50,5
1988	2,2	0,3	37,7	3,5	41,5	5,8	24,7	12,0	13,9	50,6
1989	2,1	0,3	36,7	3,4	40,4	6,2	24,8	12,1	14,3	51,3
1990	1,9	0,3	35,6	3,4	39,3	6,9	25,1	12,4	14,5	51,9
1991	2,0	0,3	33,6	3,3	37,2	7,6	24,9	13,3	15,1	53,3
1992	1,6	0,2	32,5	3,2	36,0	7,6	25,2	14,1	15,5	54,8
1993	1,6	0,2	30,8	3,3	34,3	7,6	25,2	14,9	16,4	56,5
1994	1,6	0,2	31,9	3,2	35,2	7,6	24,1	15,7	15,7	55,6
1995	1,6	0,2	32,9	3,0	36,1	7,3	23,2	16,4	15,4	55,0
1996	1,4	0,2	32,3	3,2	35,8	7,0	23,0	17,2	15,5	55,7
1997	1,4	0,2	33,1	2,8	36,1	6,9	22,7	17,7	15,1	55,6
1998	1,6	0,2	34,0	2,6	36,8	6,7	22,4	18,1	14,4	54,9
1999(A)	1,7	0,2	33,7	2,5	36,3	6,8	22,2	18,4	14,7	55,3

(A) Avance

FUENTE: Eustat

Cuadro nº 15  
**PARTICIPACIÓN DE LOS SECTORES EN EL VAB DEL PAÍS VASCO**  
 (valores reales)

%

	Agricultura	Industrias extractivas	Industria manufacturera	Energía eléctrica, gas y agua	Industria	Construcción	Comercio, hostelería, y transporte	Banca, seguros y serv. empresas	Otras actividades de servicios	Servicios
1980	1,9	0,1	42,5	1,1	43,7	5,1	27,3	11,0	11,1	49,3
1981	1,9	0,1	40,5	1,3	41,9	5,2	28,0	11,3	11,8	51,0
1982	2,1	0,1	38,8	1,6	40,6	5,3	28,3	11,4	12,3	52,0
1983	2,2	0,2	37,6	1,8	39,5	5,4	28,9	11,0	12,9	52,8
1984	2,3	0,2	36,0	2,4	38,7	5,8	28,6	11,2	13,5	53,3
1985	2,2	0,2	34,3	2,5	37,0	6,2	28,6	11,3	14,7	54,6
1986	2,1	0,2	32,9	2,7	35,7	6,1	28,5	12,1	15,4	56,0
1987	2,0	0,2	32,5	2,9	35,6	6,1	28,1	12,7	15,4	56,3
1988	1,8	0,2	32,8	3,1	36,1	6,1	28,0	12,7	15,3	56,0
1989	1,7	0,2	32,6	3,1	35,9	6,4	27,4	12,9	15,6	56,0
1990	1,7	0,2	32,2	3,1	35,5	7,0	27,2	13,1	15,5	55,8
1991	1,7	0,2	31,8	3,1	35,3	7,5	25,8	13,8	15,9	56,1
1992	1,5	0,2	31,6	3,1	34,9	7,5	26,0	14,1	16,0	56,0
1993	1,6	0,2	31,2	3,2	34,5	7,5	25,5	14,7	16,1	56,3
1994	1,5	0,2	32,5	3,0	35,7	7,5	24,2	15,5	15,6	55,3
1995	1,6	0,2	32,9	3,0	36,1	7,3	23,2	16,4	15,4	55,0
1996	1,5	0,2	32,2	3,4	36,0	7,1	22,9	17,1	15,4	55,4
1997	1,5	0,2	33,3	3,2	36,7	6,9	22,6	17,3	15,0	54,8
1998	1,4	0,2	34,5	3,0	37,7	6,8	22,1	17,6	14,3	54,0
1999(A)	1,5	0,2	34,6	2,9	37,7	6,9	21,8	17,6	14,6	54,0

(A) Avance

**FUENTE:** Dirección de Economía y Planificación según los datos de Eustat

Cuadro nº 16  
**PIB A P.M. DEL PAÍS VASCO EN PESETAS CORRIENTES.**  
**AGREGADOS DE LA DEMANDA**

*Millones de pesetas*

	P.I.B. Total	Consumo final interior	Consumo Privado	Consumo Público	F.B.C.	F.B.C.F.	Variación existencias	Demanda interior
1980	1.072.297	746.409	648.744	97.665	239.418	209.236	30.182	985.827
1981	1.215.848	852.099	742.812	109.287	2383230	221.790	16.440	1.090.329
1982	1.364.842	985.484	861.662	123.822	247.583	242.860	4.723	1.233.067
1983	1.497.005	1.129.380	984.879	144.501	260.410	276.861	-16.451	1.389.790
1984	1.672.655	1.267.963	1.112.914	155.049	298.654	302.055	-3.401	1.566.617
1985	1.857.886	1.431.370	1.251.098	180.632	342.802	344.268	-1.466	1.774.532
1986	2.081.433	1.627.535	1.403.732	223.803	374.872	387.990	-13.118	2.002.407
1987	2.354.398	1.802.413	1.555.335	247.078	441.971	453.948	-11.977	2.244.384
1988	2.678.207	1.981.156	1.699.981	281.175	538.277	535.659	2.618	2.519.433
1989	3.034.217	2.234.863	1.898.096	336.767	685.330	664.496	20.834	2.920.193
1990	3.332.191	2.491.911	2.112.070	379.841	773.493	746.833	26.660	3.265.404
1991	3.557.421	2.756.424	2.323.225	433.199	868.939	863.015	15.924	3.625.363
1992	3.771.475	2.998.103	2.520.501	477.602	874.180	842.382	31.798	3.872.283
1993	3.892.107	3.124.930	2.616.814	508.116	838.152	801.046	37.106	3.963.082
1994	4.177.203	3.283.541	2.751.706	531.835	895.173	871.592	23.581	4.178.714
1995	4.523.056	3.449.880	2.892.043	557.837	1.021.392	951.722	69.670	4.471.272
1996	4.799.111	3.633.869	3.041.214	592.655	1.107.382	1.084.948	22.434	4.741.251
1997	5.128.569	3.819.995	3.212.154	607.841	1.225.118	1.176.615	48.503	5.045.113
1998	5.600.404	4.049.522	3.411.268	638.254	1.404.178	1.344.870	59.308	5.453.700
1999(A)	6.024.085	4.323.015	3.636.892	686.123	1.495.988	1.444.390	51.598	5.819.033

(A) Avance

FUENTE: Eustat.



Cuadro nº 16 (Continuación)  
**PIB A P.M. DEL PAÍS VASCO EN PESETAS CORRIENTES.**  
**AGREGADOS DE LA DEMANDA**

*Millones de pesetas*

	Exportación total	Exportación resto Estado	Exportación extranjero	Importación total	Importación resto Estado	Importación extranjero	SALDO TOTAL	Saldo resto del Estado	Saldo extranjero
1980	943.620	695.096	248.524	857.150	589.706	267.444	86.470	105.390	-18.920
1981	1.094.067	821.273	272.794	968.548	666.368	302.180	125.519	154.905	-29.386
1982	1.228.420	914.569	313.851	1.096.645	747.664	348.981	131.775	166.905	-35.130
1983	1.342.746	965.889	376.857	1.235.531	831.403	404.128	107.215	134.486	-27.271
1984	1.471.449	994.867	476.582	1.365.411	946.137	419.274	106.038	48.730	57.308
1985	1.593.495	1.603.558	602.807	1.510.141	1.443.880	648.461	83.354	159.678	-45.654
1986	1.624.868	1.607.237	638.360	1.545.842	1.540.918	637.892	79.026	66.319	468
1987	1.769.794	1.515.987	685.748	1.659.780	1.625.977	643.700	110.014	-109.990	42.048
1988	1.994.766	1.526.162	713.832	1.835.992	1.683.616	657.186	158.774	-157.454	56.646
1989	2.026.365	1.455.589	834.397	2.092.341	1.689.492	671.469	114.024	-233.903	162.928
1990	2.245.597	1.096.406	497.089	2.178.810	1.030.387	479.754	66.787	66.019	17.335
1991	2.201.735	1.171.489	453.379	2.269.677	1.138.578	407.264	-67.942	32.911	46.115
1992	2.239.994	1.331.667	438.127	2.340.802	1.213.724	446.056	-100.808	117.943	-7.929
1993	2.289.986	1.449.916	544.850	2.360.961	1.322.959	513.033	-70.975	126.957	31.817
1994	2.633.390	1.552.706	1.080.684	2.634.901	1.808.982	825.919	-1.511	-256.276	254.765
1995	2.799.067	1.656.568	1.142.499	2.747.283	1.790.893	956.390	51.784	-134.325	186.109
1996	2.983.392	1.616.075	1.367.317	2.925.532	1.964.035	961.497	57.860	-347.960	405.820
1997	3.351.639	1.714.502	1.637.137	3.268.183	2.174.411	1.093.772	83.456	-459.909	543.365
1998	3.730.325	1.982.308	1.748.017	3.583.621	2.438.587	1.145.034	146.704	-456.279	602.983
1999(A)	3.948.099	2.142.787	1.805.312	3.743.017	2.476.351	1.266.666	205.082	-333.564	538.646

(A) Avance

FUENTE: Eustat.

Cuadro nº 17  
**PIB A P.M. DEL PAÍS VASCO EN PESETAS CONSTANTES.**  
**AGREGADOS DE LA DEMANDA**

*Millones de pesetas*

	P.I.B. Total	Consumo final interior	Consumo privado	Consumo público	F.B.C.	F.B.C.F.	Variación existencias	Demanda interior
1980	3.314.277	2.392.736	2.104.823	287.913	596.457	574.465	48.992	2.989.193
1981	3.249.009	2.382.566	2.096.681	285.885	509.405	515.785	-6.379	2.891.972
1982	3.187.115	2.411.805	2.117.927	293.878	463.958	503.973	-39.989	2.875.790
1983	3.174.456	2.449.835	2.143.626	306.209	448.456	509.553	-61.097	2.898.290
1984	3.207.579	2.496.251	2.190.048	306.203	496.420	513.110	-43.690	2.965.671
1985	3.272.697	2.591.829	2.258.373	333.456	508.962	533.144	-24.182	3.100.791
1986	3.338.207	2.700.780	2.319.245	381.535	541.392	556.989	-15.597	3.242.172
1987	3.492.652	2.820.273	2.430.224	390.049	594.719	629.515	-34.796	3.414.992
1988	3.732.650	2.934.316	2.517.493	416.824	706.368	704.602	1.766	3.640.685
1989	3.967.505	3.104.400	2.635.453	468.947	862.366	830.669	31.697	3.966.766
1990	4.131.526	3.241.261	2.745.983	495.278	902.906	886.057	16.849	4.144.167
1991	4.230.985	3.370.203	2.838.828	531.375	951.390	941.426	9.964	4.321.593
1992	4.259.887	3.440.999	2.892.321	548.678	915.888	896.339	19.549	4.356.887
1993	4.227.401	3.398.972	2.859.008	539.964	842.547	819.998	22.549	4.241.519
1994	4.368.989	3.425.277	2.872.812	552.465	876.966	862.958	14.008	4.302.243
1995	4.523.056	3.449.880	2.892.043	557.837	1.021.392	951.722	69.670	4.471.272
1996	4.634.066	3.505.364	2.933.414	571.950	1.088.433	1.063.985	24.448	4.593.797
1997	4.835.985	3.585.889	3.014.149	571.740	1.184.056	1.131.561	52.495	4.769.945
1998	5.125.101	3.721.249	3.134.972	586.277	1.343.647	1.278.013	65.634	5.064.896
1999(A)	5.343.057	3.857.349	3.245.399	611.950	1.407.499	1.351.236	56.213	5.264.798

(A) Avance

FUENTE: Eustat.

Cuadro nº 17 (Continuación)  
**PIB A P.M. DEL PAÍS VASCO EN PESETAS CONSTANTES.**  
**AGREGADOS DE LA DEMANDA**

*Millones de pesetas*

	Exportación Total	Exportación resto Estado	Exportación extranjero	Importación total	Importación resto Estado	Importación extranjero	Saldo total	Saldo resto del Estado	Saldo extranjero
1980	2.301.877	1.702.295	599.582	1.976.793	1.565.123	411.670	352.084	137.172	187.912
1981	2.202.708	1.638.614	564.093	1.845.671	1.467.905	377.766	357.037	170.709	186.328
1982	2.155.858	1.578.955	576.902	1.844.533	1.438.006	406.527	311.325	140.949	170.376
1983	2.134.911	1.535.689	599.222	1.858.746	1.452.047	406.699	276.165	83.642	192.523
1984	2.165.498	1.485.641	679.857	1.923.590	1.526.984	396.606	241.908	-41.343	283.251
1985	2.177.035	1.956.408	718.168	2.005.129	1.915.912	757.924	171.906	40.496	-39.756
1986	2.216.214	1.879.771	749.086	2.120.179	1.887.606	753.892	96.035	-7.835	-4.806
1987	2.349.275	1.727.632	789.690	2.271.615	1.851.612	763.811	77.661	-123.980	25.879
1988	2.506.740	1.720.867	796.546	2.414.775	1.859.581	769.157	91.965	-138.714	27.389
1989	2.674.575	1.604.253	890.115	2.673.836	1.790.012	738.209	739	-185.759	151.906
1990	2.628.857	1.505.084	671.951	2.641.498	1.537.781	467.348	-12.641	-32.697	204.603
1991	2.521.068	1.631.715	584.499	2.611.676	1.635.673	484.506	-90.608	-3.958	99.993
1992	2.524.575	1.779.788	569.487	2.621.575	1.698.192	573.423	-97.000	81.596	-3.936
1993	2.504.235	1.814.595	692.145	2.518.353	1.784.551	630.224	-14.118	30.044	61.922
1994	2.753.394	1.637.344	1.102.149	2.686.648	1.843.936	856.614	66.746	-206.592	245.535
1995	2.799.067	1.656.568	1.142.499	2.747.283	1.790.893	956.390	51.784	-134.325	186.109
1996	2.926.654	1.582.683	1.343.971	2.886.385	1.944.291	942.094	40.269	-361.608	401.877
1997	3.234.472	1.653.339	1.581.133	3.168.432	2.114.636	1.053.796	66.040	-461.297	527.337
1998	3.567.856	1.895.421	1.672.435	3.507.651	2.365.604	1.142.047	60.205	-470.183	530.388
1999(A)	3.733.708	2.022.384	1.711.324	3.655.449	2.399.623	1.255.826	78.259	-377.239	455.498

(A) Avance

FUENTE: Eustat.

**Cuadro nº 18**  
**POBLACIÓN MAYOR DE 16 AÑOS Y POBLACIÓN ACTIVA**

Miles de personas

	POBLACIÓN MAYOR DE 16 AÑOS						POBLACIÓN ACTIVA					
	Por Sexo		Por edad			Total	Por sexo		Por edad			Total
	Hombres	Mujeres	16-24	25-44	45 y +		Hombres	Mujeres	16-24	25-44	45 y +	
1985	801,7	830,1	331,9	602,5	697,4	1.631,8	565,5	266,2	166,4	423,1	242,2	831,7
1986	810,5	839,1	335,8	603,3	710,5	1.649,5	575,8	294,6	178,1	444,5	247,8	870,4
1987	818,5	847,8	334,3	617,5	714,4	1.666,2	586,9	308,6	179,0	468,5	248,0	895,5
1988	820,6	855,4	332,1	622,4	721,6	1.670,6	578,3	311,4	175,9	475,9	237,9	889,7
1989	824,0	860,6	329,7	623,1	731,8	1.684,6	566,3	319,0	163,8	487,7	233,8	885,3
1990	832,8	868,3	323,9	631,9	745,4	1.701,1	563,0	319,9	145,4	500,7	236,7	882,8
1991	840,9	878,0	325,3	636,7	756,9	1.718,8	573,3	340,6	150,2	519,5	244,2	913,8
1992	848,5	885,9	325,3	641,9	767,3	1.734,4	573,3	343,4	146,3	529,6	240,8	916,7
1993	854,0	891,9	319,4	641,2	785,3	1.745,9	564,5	349,1	138,6	534,7	240,3	913,6
1994	858,5	900,8	319,4	641,7	798,1	1.759,3	559,1	365,3	135,6	544,5	244,3	924,4
1995	865,7	910,2	315,8	649,0	816,1	1.775,8	560,2	375,4	132,9	550,1	252,7	935,6
1996	864,6	912,2	304,4	646,0	826,4	1.776,8	558,1	375,2	123,6	548,7	261,0	933,3
1997	862,5	914,4	295,9	648,9	832,1	1.777,0	559,8	377,9	117,2	552,7	267,7	937,6
1998	865,7	918,5	281,1	656,5	846,7	1.784,2	569,5	378,7	114,7	563,4	270,2	948,2
1999	867,7	920,5	268,3	662,8	857,7	1.788,1	571,3	391,6	117,5	574,4	270,9	962,8

FUENTE: Encuesta de Población en Relación con la Actividad (Eustat).

Cuadro nº 19  
**POBLACIÓN OCUPADA**

*Miles de personas*

	POR SEXO		POR EDAD			POR SECTORES				POR SITUACIÓN PROFESIONAL		TOTAL
	Hombres	Mujeres	16-24	25-44	45 y +	Primario	Industr.	Constr.	Servic.	Asalar.	No asal.	
1985	472,8	183,7	75,3	354,7	226,4	33,1	268,1	37,4	317,9	497,8	158,6	656,4
1986	482,6	204,9	87,0	371,9	228,6	30,5	262,7	43,2	351,2	519,8	167,7	687,5
1987	489,4	212,0	90,6	386,0	224,8	31,0	249,3	50,4	370,7	526,3	175,1	701,4
1988	482,6	215,3	90,9	389,7	217,3	29,8	245,6	52,7	369,9	529,6	168,3	697,9
1989	495,0	223,9	88,8	408,2	221,9	24,1	260,3	56,5	378,0	561,0	157,9	718,9
1990	503,6	236,2	88,1	425,8	225,8	23,8	258,6	57,0	400,4	584,0	155,8	739,8
1991	510,7	245,2	87,2	437,9	230,8	25,8	247,2	63,4	419,5	595,3	160,6	755,9
1992	495,8	238,3	77,3	432,8	224,0	22,9	241,0	59,4	410,8	583,9	150,3	734,1
1993	462,1	229,0	62,6	410,4	218,1	20,4	214,7	58,6	397,4	548,4	142,8	691,1
1994	456,1	237,4	63,1	411,2	219,2	23,4	197,6	64,8	407,6	537,8	155,7	693,5
1995	461,4	251,2	66,8	417,3	228,6	24,2	202,9	60,7	425,0	545,2	167,5	712,7
1996	467,3	256,8	64,7	425,6	233,9	24,7	208,1	59,6	431,8	551,6	172,6	724,2
1997	475,9	263,5	65,2	433,6	240,6	25,8	213,1	60,6	439,9	565,3	174,0	739,3
1998	501,3	278,6	72,5	460,8	246,6	19,6	235,0	63,5	461,8	615,7	164,1	779,8
1999	510,5	302,9	79,2	481,7	252,5	18,8	239,8	67,8	487,0	649,7	163,7	813,4

FUENTE: Encuesta de Población en Relación con la Actividad (Eustat).

Cuadro nº 20  
**POBLACIÓN PARADA**

*miles de personas*

	POR SEXO		POR EDAD			POR SECTORES					POR SITUACIÓN PROFESIONAL			TOTAL
	Hombres	Mujeres	16-24	25-44	45 y +	Primario	Industria	Construc.	Servicios	Buscan 1er Empleo	Asalar.	No Asalar.	Buscan 1er Empleo	
1985	92,7	82,6	91,1	68,4	15,8	2,1	31,4	12,6	44,7	84,6	83,6	7,1	84,6	175,2
1986	93,2	89,7	91,0	72,6	19,2	2,5	34,0	11,7	54,2	80,6	95,9	6,4	80,6	182,9
1987	97,5	96,7	88,5	82,5	23,2	2,6	31,4	10,3	66,5	83,3	105,2	5,7	83,3	194,2
1988	95,7	96,1	84,9	86,3	20,6	1,9	28,0	13,9	69,3	78,8	105,5	7,6	78,8	191,8
1989	71,3	95,1	75,0	79,5	12,0	1,6	22,8	10,3	52,6	79,1	81,6	5,6	79,1	166,4
1990	59,5	83,6	57,3	74,9	10,9	1,5	24,2	8,2	50,7	58,4	80,1	4,6	58,4	143,1
1991	62,6	95,3	62,9	81,6	13,4	1,2	27,7	10,7	59,9	58,6	94,6	4,8	58,6	158,0
1992	77,5	105,1	69,0	96,8	16,8	1,4	32,7	14,4	69,5	64,6	113,0	5,0	64,6	182,6
1993	102,4	120,1	76,0	124,3	22,1	2,1	41,7	18,6	87,4	72,6	142,9	7,0	72,6	222,5
1994	103,0	127,9	72,4	133,3	25,1	2,5	39,9	19,9	103,3	65,2	157,1	8,6	65,2	230,8
1995	98,8	124,2	66,0	132,8	24,2	2,8	35,9	19,7	102,5	61,9	151,8	9,3	61,9	223,0
1996	90,8	118,3	58,9	123,2	27,1	3,4	32,6	18,0	97,0	57,9	141,8	9,4	57,9	209,1
1997	83,9	114,4	52,1	119,1	27,1	2,4	29,2	16,1	95,7	54,8	135,4	8,0	54,8	198,2
1998	68,3	100,1	42,2	102,6	23,6	2,1	28,0	12,4	84,6	41,2	119,6	7,5	41,3	168,4
1999	60,8	88,7	38,2	92,7	18,5	1,6	25,2	10,0	75,5	37,2	106,3	5,9	37,2	149,4

FUENTE: Encuesta de Población en Relación con la Actividad (Eustat).

Cuadro nº 21  
**TASA DE ACTIVIDAD Y TASA DE PARO**

%

	TASA DE ACTIVIDAD						TASA DE PARO					
	POR SEXO		POR EDAD			TOTAL	POR SEXO		POR EDAD			TOTAL
	Hombres	Mujeres	16-24	25-44	45 y +		Hombres	Mujeres	16-24	25-44	45 y +	
1985	70,6	32,1	50,1	70,2	34,8	51,0	16,4	31,0	54,8	16,2	6,5	21,1
1986	71,1	35,1	53,0	73,7	34,9	52,8	16,2	30,5	51,2	16,3	7,8	21,0
1987	71,7	36,4	53,6	75,9	34,7	53,7	16,6	31,3	49,4	17,6	9,4	21,7
1988	70,5	36,4	53,0	76,5	33,0	53,1	16,6	30,9	48,3	18,1	8,6	21,6
1989	68,8	37,1	49,7	78,3	32,0	52,6	12,6	29,9	45,7	16,3	5,1	18,8
1990	67,6	36,9	44,9	79,2	31,8	51,9	10,5	26,2	39,3	14,9	4,6	16,2
1991	68,2	38,8	46,2	81,6	32,3	53,2	10,9	28,0	41,9	15,7	5,5	17,3
1992	67,6	38,8	45,0	82,5	31,4	52,9	13,5	30,6	47,2	18,3	7,0	19,9
1993	66,1	39,1	43,4	83,4	30,6	52,3	18,1	34,4	54,8	23,3	9,2	24,4
1994	65,1	40,6	42,4	84,8	30,6	52,5	18,4	35,0	53,4	24,5	10,3	25,0
1995	64,7	41,3	42,1	84,8	31,0	52,7	17,6	33,1	49,7	24,2	9,5	23,8
1996	64,6	41,1	40,6	84,9	31,4	52,5	16,3	31,6	47,6	22,4	10,4	22,4
1997	64,9	41,4	39,6	85,2	32,2	52,8	15,0	30,3	44,4	21,6	10,1	21,2
1998	65,8	41,2	40,8	85,8	31,9	53,1	12,0	26,4	36,8	18,2	8,8	17,8
1999	65,9	42,5	43,8	86,6	31,6	53,9	10,7	22,7	32,6	16,2	6,8	15,5

FUENTE: Encuesta de Población en Relación con la Actividad (Eustat).

Cuadro nº 22  
PRINCIPALES MAGNITUDES DE LA EPA EN EL PAÍS VASCO

miles de personas

	POBLACIÓN 16 AÑOS Y +			ACTIVOS			OCUPADOS					PARADOS		
	Hombres	Mujeres	Total	Hombres	Mujeres	Total	Primario	Industria	Constr.	Servicios	Total	Hombres	Mujeres	Total
1977	724,6	748,1	1.472,5	566,6	210,8	777,4	---	---	---	---	745,5	15,9	16,1	31,9
1978	733,4	757,0	1.490,4	569,4	215,9	785,3	---	---	---	---	727,8	31,6	25,9	57,5
1979	737,9	762,0	1.499,9	565,0	222,9	787,9	---	---	---	---	712,1	46,5	29,3	75,8
1980	745,4	772,1	1.517,5	563,6	225,2	788,7	49,9	310,1	45,4	297,5	687,8	62,7	38,3	101,0
1981	757,8	785,0	1.542,8	563,9	229,1	792,9	46,2	291,7	39,6	286,7	664,8	80,0	48,2	128,2
1982	755,3	805,5	1.560,8	551,4	237,1	788,5	43,3	273,8	36,1	287,7	642,7	84,7	61,1	145,8
1983	767,2	817,9	1.585,1	561,8	234,8	796,6	41,3	263,3	37,1	293,6	636,9	96,8	62,9	159,6
1984	785,3	820,9	1.606,3	562,4	242,6	805,0	39,8	242,9	41,4	299,1	625,6	112,3	67,1	179,4
1985	802,7	821,7	1.624,4	564,2	233,3	797,5	38,2	227,5	41,7	299,4	609,1	119,0	69,4	188,4
1986	800,3	842,1	1.642,4	568,0	245,2	813,2	30,3	229,2	36,9	320,7	618,8	118,4	76,0	194,4
1987	804,4	855,2	1.659,6	555,1	267,0	822,0	28,1	233,2	40,2	329,4	630,8	105,0	86,3	191,3
1988	812,7	865,5	1.678,2	540,0	290,4	830,4	27,9	225,0	43,1	353,2	649,2	89,4	91,8	181,2
1989	831,8	865,7	1.697,4	553,0	292,2	845,1	29,9	229,3	48,7	371,7	679,6	77,2	88,4	165,6
1990	834,8	870,1	1.704,8	564,9	298,1	863,0	28,2	236,7	50,2	386,0	701,0	74,0	88,0	162,0
1991	840,4	875,8	1.716,1	557,9	311,7	869,6	20,7	242,8	52,8	392,1	708,5	66,7	94,4	161,1
1992	851,1	882,0	1.733,0	546,6	322,9	869,6	20,1	233,2	55,9	388,0	697,2	74,3	98,1	172,4
1993	857,9	891,0	1.748,9	550,8	323,1	873,9	23,5	204,6	54,0	383,0	665,0	102,4	106,4	208,9
1994	855,1	895,3	1.750,4	543,6	341,6	885,2	21,6	196,7	53,1	393,6	665,0	106,6	113,6	220,2
1995	845,3	898,1	1.743,5	527,6	342,5	870,1	21,8	194,9	56,9	396,8	670,3	93,7	106,1	199,8
1996	848,0	905,7	1.753,6	522,0	340,3	862,3	18,1	193,5	50,9	418,4	680,9	85,2	96,2	181,4
1997	855,5	901,8	1.757,3	528,7	354,4	883,1	18,5	210,6	54,7	430,8	714,6	74,3	94,2	168,5
1998	843,8	914,9	1.758,7	526,0	357,9	882,9	17,9	210,8	61,3	440,8	730,8	62,7	89,4	152,1
1999	835,4	923,0	1.758,4	524,0	374,2	898,2	16,1	225,6	72,1	457,5	771,3	47,5	79,4	126,9

FUENTE: Encuesta de Población Activa (INE).



Cuadro nº 23  
**EXPEDIENTES DE REGULACIÓN DE EMPLEO**

	Nº Expedientes	Trabajadores afectados	Reducción de jornada	Suspensión temporal	Extinción
1992	2.622	69.316	3.172	54.987	11.157
1993	4.042	86.166	3.539	68.297	14.330
1994	2.060	43.568	777	34.852	7.939
1995	588	20.599	2.852	12.407	5.340
1996	419	11.832	30	7.712	4.090
1997	392	17.482	3.424	11.157	2.901
1998	195	7.846	2.172	3.052	2.622
1999	203	7.043	2.129	3.441	1.473

FUENTE: Consejo Relaciones Laborales (CRL).

Cuadro nº 24  
**CONFLICTIVIDAD LABORAL Y CONVENIOS COLECTIVOS**

	CONFLICTIVIDAD LABORAL			CONVENIOS COLECTIVOS		
	Jornadas perdidas	Trabajadores afectados	Empresas afectadas	Número de convenios	Trabajadores afectados	Incremento salarial
1981	2.411.117	344.632	12.083	392	376.511	14,01
1982	933.670	227.302	4.522	400	368.263	11,68
1983	767.499	272.302	7.091	349	338.360	11,06
1984	3.167.423	339.070	12.055	365	322.441	8,98
1985	962.788	43.919	783	381	241.513	7,72
1986	267.464	90.976	1.135	313	220.331	8,12
1987	470.342	140.599	1.885	358	257.780	7,25
1988	490.981	149.990	3.539	256	163.123	5,48
1989	307.333	42.297	1.021	318	123.820	7,22
1990	245.139	84.330	2.450	290	256.144	8,01
1991	205.288	59.239	1.109	337	127.625	8,46
1992	678.812	573.768	28.937	255	181.624	6,91
1993	160.495	71.746	2.816	224	113.315	5,85
1994	579.701	523.340	49.305	202	181.994	3,88
1995	196.004	59.806	2.815	281	179.828	4,66
1996	54.708	27.837	530	216	88.444	4,82
1997	272.100	91.834	14.693	254	174.822	3,38
1998	26.540	13.321	108	200	113.468	2,58
1999	661.438	662.825	46.621	391	265.566	2,21

FUENTE: Dpto. de Justicia, Trabajo y Seguridad Social.

**Cuadro nº 25**  
**INDICES DE PRECIOS DE CONSUMO E INDUSTRIALES**

	INDICE DE PRECIOS DE CONSUMO. BASE 1992										INDICE DE PRECIOS INDUSTRIALES. BASE 1985			
	GENERAL	ALIMENT.	NO ALIMENTACIÓN								Bienes de consumo	Bienes de equipo	Bienes Intermedios	TOTAL
			Vestido calzado	Vivienda	Menaje	Medicina	Transporte	Cultura	Otros	Total				
1980	35,7	38,0	34,5	40,2	39,6	35,9	36,6	37,4	23,8	34,1	---	---	---	---
1981	40,9	43,3	39,1	46,5	43,6	39,8	43,3	42,5	28,4	39,4	---	---	---	---
1982	47,0	50,2	45,1	52,0	49,9	45,4	48,9	49,0	33,2	45,0	---	---	---	---
1983	53,0	55,7	51,0	57,1	55,8	51,5	56,0	55,4	39,4	51,2	---	---	---	---
1984	59,2	62,2	56,3	63,7	62,5	55,6	61,0	60,2	46,0	56,9	---	---	---	---
1985	65,1	68,1	63,2	68,3	68,1	60,5	66,3	66,5	52,0	62,7	---	---	---	---
1986	71,3	75,7	69,8	72,9	75,0	65,8	70,0	72,9	59,9	68,6	---	---	---	---
1987	75,5	79,7	77,4	75,5	78,3	71,0	74,5	76,1	65,1	73,3	---	---	---	---
1988	79,4	83,4	83,5	79,5	81,6	74,0	77,2	78,5	70,0	77,3	89,0	91,5	94,3	91,8
1989	84,7	89,7	87,6	84,7	85,1	79,3	81,9	81,8	76,9	82,2	94,4	96,6	101,2	97,7
1990	90,1	94,8	92,2	90,1	90,0	84,2	87,2	86,4	84,8	87,9	97,5	100,5	100,4	99,2
1991	95,1	97,4	95,8	96,6	94,6	91,1	94,1	92,2	91,2	93,8	100,6	103,9	98,0	99,7
1992	100,2	100,1	99,7	101,6	99,8	100,3	100,3	99,4	99,8	100,1	104,3	107,9	95,5	100,1
1993	104,8	101,7	103,1	107,8	104,5	105,0	107,4	105,7	106,5	106,0	107,2	108,4	98,2	102,4
1994	110,0	108,1	105,5	113,5	106,7	108,8	113,5	110,7	111,5	110,6	111,1	110,7	104,0	106,8
1995	115,4	113,6	108,9	120,5	110,9	113,9	118,9	115,6	118,4	116,1	116,0	116,7	112,2	113,7
1996	119,9	118,5	112,3	124,5	116,6	119,1	123,1	119,9	122,5	120,3	119,0	119,8	113,5	115,8
1997	122,6	120,0	115,1	127,7	119,5	123,1	125,6	122,9	126,8	123,6	120,7	121,8	115,1	117,5
1998	125,4	122,4	117,5	129,7	122,5	127,9	126,6	125,7	132,2	126,5	122,7	125,0	112,3	117,2
1999	128,9	125,0	120,0	132,2	125,6	129,7	130,5	128,0	139,2	130,4	124,1	116,5	112,4	117,7

FUENTE: INE y Eustat.

Cuadro nº 26  
**COMERCIO EXTERIOR TOTAL**

Millones de pesetas

	EXPORTACIONES		IMPORTACIONES		SALDO	
	Totales	No energéticas	Totales	No energéticas	Totales	No energético
1979	168.916	161.927	180.506	99.730	-11.590	62.197
1980	209.934	200.357	266.556	121.356	-56.622	79.001
1981	244.702	232.625	303.169	135.118	-58.467	97.507
1982	314.890	261.688	373.034	166.110	-58.144	95.577
1983	390.140	308.455	437.115	186.283	-46.976	122.172
1984	523.693	414.943	498.054	216.607	25.639	198.335
1985	589.861	462.521	605.636	261.993	-15.775	200.527
1986	452.291	382.227	433.914	301.896	18.377	80.331
1987	436.416	372.414	490.107	336.953	-53.691	35.460
1988	537.722	470.117	541.495	411.039	-3.773	59.078
1989	591.643	504.718	667.595	486.288	-75.952	18.430
1990	612.758	546.572	660.479	492.737	-47.721	53.835
1991	653.252	575.583	655.882	499.361	-2.630	76.222
1992	658.888	606.421	693.856	520.034	-35.567	86.386
1993	718.858	661.161	706.989	493.625	11.869	167.535
1994	936.584	877.930	818.351	655.841	118.233	222.088
1995	1.043.665	995.324	960.983	839.055	82.682	156.268
1996	1.189.906	1.132.651	967.205	812.402	222.701	320.250
1997	1.567.535	1.500.200	1.067.538	911.486	499.997	588.734
1998	1.645.342	1.580.541	1.154.285	1.018.554	491.057	561.988
1999(p)	1.660.077	1.593.848	1.229.216	1.061.549	430.861	532.299

(p) Provisional

FUENTE: Eustat según datos del Departamento de Aduanas e Impuestos Especiales

Cuadro nº 27  
**EXPORTACIONES NO ENERGÉTICAS POR SECTORES**

*Millones de pesetas*

	TOTAL	PR. AGRICOLAS	QUIMICA	PAPEL	CAUCHO/PLAST.	METALICAS	B. DE EQUIPO	OTRAS INDUSTR.
1988	470.117,1	24.742,0	16.495,1	15.648,7	60.236,1	161.837,9	156.341,8	34.995,4
1989	504.718,5	21.210,8	17.978,2	16.910,5	63.122,0	175.137,6	176.160,5	34.198,8
1990	546.572,4	21.991,0	17.206,3	16.477,4	68.467,4	175.939,1	209.211,4	37.279,8
1991	575.583,8	19.655,6	16.671,4	18.075,5	69.507,4	188.564,6	221.235,8	41.873,4
1992	606.421,2	16.727,9	21.929,0	23.374,7	80.572,1	171.408,9	249.192,0	43.216,5
1993	661.161,1	20.214,7	24.428,8	20.883,9	75.535,1	211.941,8	258.780,7	49.376,3
1994	877.929,4	31.599,2	28.478,5	27.662,3	96.610,6	266.961,1	358.196,7	68.421,0
1995	995.324,7	38.209,9	31.867,1	35.559,7	108.633,1	318.347,2	383.287,0	78.420,8
1996	1.132.651,2	41.984,1	32.458,7	37.135,1	123.321,3	321.455,0	483.722,8	92.574,9
1997	1.500.217,2	58.508,4	36.506,2	42.104,6	132.263,3	364.763,0	759.465,0	106.606,7
1998	1.543.226,0	59.761,9	41.835,4	42.582,9	131.617,8	362.808,6	791.536,0	113.083,1
1999 (p)	1.593.848,0	61.630,0	46.671,6	44.251,2	123.030,9	355.324,9	854.148,5	108.790,6

Cuadro nº 28  
**IMPORTACIONES NO ENERGÉTICAS POR SECTORES**

	TOTAL	PR. AGRICOLAS	QUIMICA	PAPEL	CAUCHO/PLAST.	METALICAS	B. DE EQUIPO	OTRAS INDUSTRI.
1988	411.039,0	50.662,5	28.602,5	19.261,0	39.591,0	128.416,4	101.767,1	42.738,6
1989	486.288,5	61.599,3	31.096,4	20.369,6	44.086,2	149.460,2	130.468,7	49.207,7
1990	492.737,0	66.921,8	31.003,8	20.598,6	45.906,6	137.623,7	133.661,0	57.021,5
1991	499.361,8	72.892,2	28.250,9	20.336,1	40.790,1	128.538,9	146.499,4	62.054,2
1992	520.034,7	78.042,7	29.453,8	21.616,0	51.733,6	125.581,6	146.800,1	68.806,9
1993	493.625,3	79.731,0	32.918,6	24.149,7	34.165,1	128.657,0	132.032,7	61.971,2
1994	655.841,7	90.160,2	47.421,5	34.337,3	47.202,0	174.961,1	185.487,5	76.272,1
1995	839.055,2	109.951,5	54.796,4	56.240,5	65.586,9	249.642,3	220.814,4	82.023,3
1996	812.401,3	105.723,1	49.796,2	37.503,7	64.756,2	213.054,8	254.977,5	86.590,0
1997	911.485,6	102.307,0	51.898,6	45.898,3	72.403,2	255.812,5	280.355,9	102.810,2
1998	982.498,1	104.647,9	50.238,8	43.228,2	77.740,3	285.879,2	313.738,4	107.025,6
1999 (p)	1.061.549,0	99.691,3	47.762,5	37.075,8	76.078,5	272.080,5	416.572,1	112.288,3

Cuadro nº 29  
**EXPORTACIONES NO ENERGÉTICAS POR ÁREAS ECONÓMICAS O PAÍSES**

*Millones de pesetas*

	EE.UU.	U.E.						Europa del Norte	Países del Este	N.P.I.	P.S.P.G.	Resto de países
		Total	Francia	Alemania R.F. (*)	Italia	Reino Unido	Resto					
1979	15.655	65.418	25.681	13.731	8.340	8.110	9.556	6.485	11.538	12.172	42.215	12.065
1980	16.531	85.508	32.111	19.150	9.783	12.423	12.041	6.244	9.676	18.098	52.731	15.596
1981	24.049	87.421	34.060	18.719	11.030	11.658	11.954	7.022	11.385	17.900	72.020	16.335
1982	24.150	106.142	35.857	23.310	10.913	15.771	20.291	10.186	12.011	27.524	75.511	16.100
1983	31.331	114.872	41.775	20.489	12.414	22.687	17.507	13.786	22.557	20.503	89.586	18.426
1984	59.792	149.103	49.719	25.165	16.950	27.686	29.583	13.988	32.388	17.067	116.688	29.026
1985	45.764	164.478	57.341	32.024	19.768	29.567	25.778	14.416	59.331	20.450	122.326	38.110
1986	40.412	190.056	68.357	34.576	20.649	28.151	38.323	16.288	24.415	12.936	78.606	21.752
1987	35.816	209.201	73.284	37.838	21.124	31.373	45.582	15.683	17.960	14.143	59.988	22.487
1988	39.913	282.644	94.637	53.081	30.672	43.422	60.832	17.843	14.071	18.647	73.896	26.610
1989	41.393	317.204	101.007	65.862	38.422	46.389	69.524	24.667	14.991	20.065	67.374	24.398
1990	37.165	353.113	116.896	84.410	39.697	44.153	67.956	27.319	19.857	25.306	64.288	23.614
1991	29.157	373.791	113.420	97.136	38.390	42.383	82.462	26.346	17.652	26.059	77.297	28.551
1992	28.338	381.877	113.987	99.674	38.761	46.400	83.053	36.434	14.343	37.973	84.591	25.143
1993(p)	36.154	380.854	114.016	97.409	41.275	50.977	77.177	38.842	23.660	54.091	92.715	17.412
1994(p)	54.672	514.678	160.274	122.674	58.837	66.230	106.663	29.667	24.242	858.025	127.864	22.052

(\*) Desde 1991, Alemania unificada.

NOTA: A partir de 1986, Portugal figura en la U.E. (Resto) desapareciendo de la columna de Resto de países

(p) provisional

FUENTE: Eustat según datos del Departamento de Aduanas e Impuestos Especiales

Cuadro nº 30  
**IMPORTACIONES NO ENERGÉTICAS POR ÁREAS ECONÓMICAS O PAÍSES**

*Millones de pesetas*

	EE.UU.	U.E.						Europa del Norte	Países del Este	N.P.I.	P.S.P.G.	Resto de países
		Total	Francia	Alemania R.F. (*)	Italia	Reino Unido	Resto					
1979	20.092	51.627	18.342	10.660	3.525	9.332	10.768	9.062	3.593	2.083	14.464	5.421
1980	19.701	69.096	22.388	14.550	5.059	16.312	10.787	11.127	3.312	4.931	14.564	7.303
1981	21.833	79.520	24.812	17.037	5.994	18.029	13.648	13.894	2.702	4.362	14.164	6.595
1982	26.736	95.023	29.509	21.724	8.269	22.231	13.290	17.875	6.402	5.076	13.484	10.519
1983	27.376	105.664	33.701	21.495	9.519	25.270	15.679	22.184	6.693	7.873	16.877	9.575
1984	25.798	127.623	41.525	25.033	9.942	31.738	19.385	20.749	10.820	9.086	22.639	11.315
1985	31.848	162.371	51.823	31.599	12.264	41.512	25.173	22.199	9.550	11.308	24.358	14.045
1986	32.144	205.068	62.111	51.725	18.787	31.420	41.025	25.267	10.062	9.748	19.920	12.110
1987	22.917	243.176	76.364	64.531	27.833	32.827	41.621	29.067	9.170	8.627	21.677	15.600
1988	22.039	304.055	92.515	77.869	36.321	43.755	53.595	28.080	11.879	16.064	28.040	17.193
1989	33.590	359.549	111.975	93.993	46.708	46.132	60.741	32.135	16.773	15.028	26.511	22.359
1990	26.965	367.623	119.052	95.191	50.125	41.620	61.635	35.677	16.566	16.278	25.230	21.375
1991	26.339	373.747	123.561	89.235	52.633	46.206	62.112	34.766	13.650	18.897	26.379	22.154
1992	23.992	378.400	126.663	88.764	52.217	47.666	63.120	41.269	17.069	23.404	26.234	24.523
1993(p)	19.309	335.146	106.031	70.018	39.464	56.737	62.897	37.902	22.448	21.648	30.846	5.862
1994(p)	21.645	456.544	133.870	89.847	56.588	90.064	86.175	47.251	35.295	22.774	37.346	6.798

(\*) Desde 1991, Alemania unificada.

NOTA: A partir de 1986, Portugal figura en la C.E. (Resto) desapareciendo de la columna de Resto de países

(p) provisional

FUENTE: Eustat según datos del Departamento de Aduanas e Impuestos Especiales



Cuadro nº 31  
**GASTO CONSOLIDADO DEL GOBIERNO VASCO  
Y LAS DIPUTACIONES FORALES**

*Millones de pesetas*

	Ingresos corrientes	Gastos corrientes	AHORRO BRUTO	Saldo Operaciones de Capital	CAPACIDAD(+)/ NECESIDAD(-) FINANCIACION
1990	752.465	613.545	138.920	-175.872	-36.952
1991	849.177	708.209	140.968	-187.658	-46.690
1992	896.273	706.109	190.164	-206.176	-16.012
1993	931.336	771.905	159.431	-217.570	-58.139
1994	922.301	755.334	166.967	-190.326	-23.359
1995	959.530	818.453	141.077	-166.712	-25.635
1996	1.058.646	844.002	214.644	-175.654	38.990
1997	1.177.918	971.764	206.154	-175.080	31.074
1998	1.333.335	1.018.188	315.147	-191.347	123.800

FUENTE: Eustat.

