

EUSKO JAURLARITZA

OGASUN ETA HERRI
ADMINISTRAZIO SAILA



GOBIERNO VASCO

DEPARTAMENTO DE HACIENDA
Y ADMINISTRACIÓN PÚBLICA

ECONOMÍA VASCA 1998

INFORME ANUAL

ÍNDICE

INTRODUCCIÓN	5
CONTEXTO DE LA ECONOMÍA VASCA	13
Visión global de la economía mundial	15
Análisis por países	18
Economía española	22
SECTORES PRODUCTIVOS	31
Introducción	33
Agropesquero	33
Industria	35
Construcción	38
Servicios	40
DEMANDA	43
Introducción	45
Consumo final interior	46
Formación bruta de capital	48
Saldo exterior y competitividad	50
MERCADO DE TRABAJO	59
Introducción	61
Principales variables	62
Jornada laboral	67
Flujos de entrada y salida	71
COSTES, PRECIOS Y SALARIOS	75
Introducción	77
Precios	78
Costes y salarios	82

SECTOR PÚBLICO	87
Rasgos básicos	89
La recaudación de impuestos concertados	90
Las cuentas públicas	92
 SISTEMA FINANCIERO	 95
La financiación de la economía y la política monetaria española en 1997	97
Evolución del crédito y de los depósitos en el sistema bancario de la CAPV ...	97
 ANEXO DE CUADROS	 101

INTRODUCCIÓN

El balance global de la evolución coyuntural de la economía vasca a lo largo de 1998 fue muy positivo a la vista de la elevada tasa de crecimiento lograda en el producto interior bruto, el fuerte ritmo de creación de empleo, la moderada evolución de precios y el importante grado de equilibrio en la trayectoria de los diferentes componentes del producto.

El PIB se estima que obtuvo un alza del 5,2%, en términos reales, cifra que no se había alcanzado en los últimos diez años. Habría que remontarse al año 1989 para encontrar un porcentaje de crecimiento mayor en la historia reciente de la economía vasca, pero habría que sustraerse bastante más atrás en el tiempo para encontrar un incremento del empleo similar al que se consiguió en el ejercicio, un 4,1% según las cuentas económicas. Este hecho permite constatar el dinámico comportamiento del mercado de trabajo durante 1998, periodo en el que la población ocupada vasca se situó en el mayor nivel de efectivos desde las crisis de los setenta y se avanzó notoriamente en la corrección del grave problema del desempleo.

El crecimiento logrado, valorado en comparación con la evolución de otras economías, resulta aún más relevante, ya que se encuentra por encima de la mayoría de los países industrializados de Occidente. Este hecho parece corroborar que la economía vasca no se vio perjudicada de forma significativa por los factores de incertidumbre provocados a raíz de la grave crisis financiera y cambiaria asiática.

Estos factores desestabilizadores en el ámbito internacional, fenómenos claves para explicar el momento económico, no tuvieron trascendencia en el cumplimiento pactado de determinadas exigencias macroeconómicas por los once países europeos que decidieron, en mayo, iniciar juntos el camino de la tercera fase de la Unión Económica y Monetaria. Un grupo que ha tendido a intensificar sus relaciones comerciales, permitiéndoles afrontar en condiciones más favorables los periodos de inestabilidad económica y financiera. A este fin ha ayudado de forma determinante el momento histórico de gestación del euro. La pertenencia al área de influencia del euro y la tendencia a la ampliación de su presencia en estos mercados favoreció también el progreso de la economía vasca.

No obstante, a lo largo del año, se ha asistido a una ralentización progresiva de las tasas de crecimiento trimestrales en Europa, a consecuencia de la reducción de las ventas al exterior. Igualmente, en la economía vasca se apreció una desaceleración productiva, puesto que el ritmo de crecimiento se moderó desde un porcentaje de incremento interanual superior al 6% en el primer trimestre hasta una variación inferior al 5% en el trimestre final. El debilitamiento de las ventas explican esta deceleración.

Cuadro nº 1
Crecimiento del PIB real en diversos países

Tasas de variación interanual

	1996	1997	1998
CAPV	2,5	4,4	5,2
EE.UU.	3,7	4,5	4,3
Reino Unido	2,6	3,5	2,7
Japón	5,2	1,6	-2,5
UE-15	1,5	2,4	2,7
- España	2,3	3,8	4,0
- Alemania	0,8	1,5	1,9
- Francia	1,1	2,0	3,4
- Italia	0,9	1,5	1,3

Fuente: Elaboración de la Dirección de Economía y Planificación según datos de OCDE y estimaciones oficiales.

El descenso de la actividad exportadora se debe analizar desde un punto de vista global, ya que el comercio mundial de mercancías pasó de una variación del 10,0% en 1997 a una del 4,5% en 1998, según los datos de la OCDE. En la contracción del volumen de comercio mundial se aunaron elementos diversos, más concretamente, la debilidad de la demanda de los mercados emergentes de la zona asiática, los problemas estructurales de Japón, el impacto de las inestabilidades de los mercados financieros en Latinoamérica y la quiebra de la economía rusa.

A su vez, estos hechos provocaron devaluaciones encadenadas y una caída de los precios de las materias primas, con mínimos históricos en el precio del petróleo, que

actuaron de apoyo a las políticas europeas de contención de la inflación y permitieron realizar recortes generalizados de los tipos de interés. Así, el tipo de intervención del Banco de España pasó del 4,75% de comienzos del año a un 3%, tipo adoptado de forma coordinada con otros bancos centrales.

Por lo que respecta a la comunidad autónoma, el menor tirón exportador se concentró en la segunda mitad del año y, en especial, en los últimos meses, pero, sin embargo, no se puede realizar una valoración negativa de los intercambios de comercio exterior en la Comunidad Autónoma del País Vasco. En cifras nominales, la exportación de bienes superó el billón y medio de pesetas, creciendo un 3,5% y un 3,8% en los productos no energéticos, es decir, por debajo del crecimiento nominal del conjunto de la economía (8,4%). Por el contrario, la importación mantuvo su vigor, en función de la mayor demanda interior, que presionó las compras exteriores de bienes. No obstante, el saldo comercial se situó en 490.000 millones de pesetas, solo ligeramente inferior a los 508.000 millones de 1997.

Cuadro nº 2

Escenario macroeconómico estimado para la CAPV*Tasas de incremento interanual real*

		1996	1997	1998
D E M A N D A	Consumo Interior	1,6	2,3	3,6
	Consumo privado	1,4	2,8	3,7
	Consumo público	2,5	0,0	3,3
	Formación Bruta de Capital	6,6	8,8	7,6
	<i>Demanda Interior</i>	2,7	3,8	4,6
	<i>Aportación Saldo Exterior</i>	-0,2	0,6	0,7
O F E R T A	Agropesquero	-2,9	4,9	3,7
	Industria	2,0	6,6	7,2
	Construcción	-0,9	1,9	5,9
	Servicios	3,1	3,3	3,8
	IVA grava los productos	4,3	4,0	6,1
	Impuestos lig a la importación	-2,3	-4,2	9,4
	PIB real pm	2,5	4,4	5,2

Fuente: Elaboración de la Dirección de Economía y Planificación y Eustat.

Ese saldo y el estímulo de la recuperación del mercado del resto del Estado, con el que el saldo de intercambios fue muy negativo en 1997, permitieron que la aportación de la demanda externa continuara siendo positiva.

Por su parte, la demanda interna se expandió gracias a la mejoría de los componentes que la integran: consumo e inversión. El consumo final interior se elevó un 3,8% por la pequeña revitalización del consumo público, y, esencialmente, por la del privado. El consumo privado en 1998 aumentó el 3,7%, casi un punto más que el año anterior, que señala la esperada incorporación del gasto familiar al empuje del crecimiento, tras años de falta de una percepción optimista clara de la situación económica.

El consumo privado se benefició del aumento de la renta familiar disponible. Las rentas del trabajo se habrían incrementado, no por la expansión del salario real, ya que la negociación salarial discurrió pareja a la inflación, sino por la del empleo, dado que los nuevos empleos acostumbran a tener una fuerte propensión al consumo.

Ello tuvo su reflejo en la expansión de los requerimientos de bienes de consumo. En especial, el comportamiento positivo del mercado de trabajo esperado en el futuro incidió en la mayor adquisición de bienes duraderos, que se vio además propiciada por la reducción de los tipos de interés. Concretamente, las matriculaciones de turismos aumentaron un 18,1%.

Paralelamente, la formación bruta de capital alcanzó un incremento 7,6%, siendo la variable destacada de la demanda. Dentro de ella, la inversión en equipo fue la principal responsable de este dinamismo. La necesidad de competir en un mercado más competitivo, el recorte de tipos, los beneficios acumulados en los años anteriores y el impulso de actividad favorecieron las mejoras y ampliaciones de equipo. La dedicación de un importante montante de recursos a la inversión es la mejor demostración de la importante apuesta por la modernización que las empresas vascas realizaron y cómo a medio plazo sus expectativas eran favorables.

A lo largo del año su vitalidad tendió a atenuarse, en línea con las perspectivas de moderación de la demanda para los años siguientes, pero, mientras tanto, la inversión en construcción, anteriormente apagada, repuntó.

Todos los sectores productivos no agrarios mejoraron las tasas de incremento de sus valores añadidos reales en 1998, con un papel preponderante de la industria.

- La industria creció un 7,2%, lo que supone una aceleración con respecto al resultado de 1997.
- El sector primario tuvo un comportamiento menos expansivo, el 3,7%.
- La construcción mostró un apreciable crecimiento, el 5,9%, que contrasta con el escaso incremento del año anterior, marcando una recuperación del sector, que se fue ampliando a lo largo del ejercicio.
- Los servicios mejoraron cinco décimas su crecimiento y mostraron durante todo el año una gran estabilidad en torno a una tasa del 4%.

También el mercado de trabajo tuvo un comportamiento excepcional en 1998, puesto que según la PRA en él confluyó el mayor nivel de empleo de los últimos quince años (779.823 personas ocupadas), la mayor tasa de crecimiento interanual de la ocupación (5,5%) –que dobla la precedente– y el mayor descenso de población en paro (-15,1%). Al mismo tiempo, no se produjo una masiva incorporación de nuevos demandantes de empleo al mercado laboral, con lo que la tasa de paro se redujo más de tres puntos respecto de 1997, hasta situarse en media anual en el 17,8%.

Paralelamente, los precios en 1998 discurrieron con un tono de moderación, en un año de control férreo de la inflación en el contexto europeo y de debilidad en los mercados internacionales de materias primas. La fuerte actividad productiva y el empuje del consumo interno habrían generado tensiones de precios en los sectores más protegidos, mientras se produjo una positiva evolución de los precios de los productos con gran presión de la competencia exterior.

Concretamente, el IPC registró en el año 1998 una tasa de variación interanual del 2,3%, similar a la correspondiente al año anterior (2,2%), por lo que se puede decir que en ese periodo no hubo ningún progreso adicional en el control de la inflación, como los que se lograron en los años anteriores. Sin embargo, los países del entorno siguieron reduciendo sus tasas de inflación, por lo que se generó un diferencial de cierta entidad con respecto a ellos, que llegó a las nueve décimas en su comparación con el conjunto del Estado y superó el punto porcentual respecto a la media europea.

Los precios industriales se mantuvieron dentro de la moderación que ya marcaron en 1997, de tal forma que el resultado final del índice general fue una tasa interanual del -2,3%, tres puntos y medio por debajo de la cifrada en 1997 y la más baja de las registradas hasta la fecha. A su vez, los salarios crecieron paralelamente a la inflación, debido a que la elevación de precios del año anterior, referencia básica de la negociación, coincidió con la posterior.

CONTEXTO DE LA ECONOMIA VASCA

VISIÓN GLOBAL DE LA ECONOMÍA MUNDIAL

El año 1998 estuvo afectado por las inestabilidades financieras surgidas en el sudeste asiático a finales de 1997, que a lo largo de 1998 se vieron intensificadas. A su vez, emergieron otros elementos que añadieron aún mayor incertidumbre al panorama internacional, como lo fueron la crisis de la economía rusa y su traslado a otros países de la antigua Unión Soviética y las inestabilidades económicas en Latinoamérica. A todo ello, además, se le unió el deterioro de la economía japonesa.

Gráfico nº 1
Evolución del PIB en los principales países

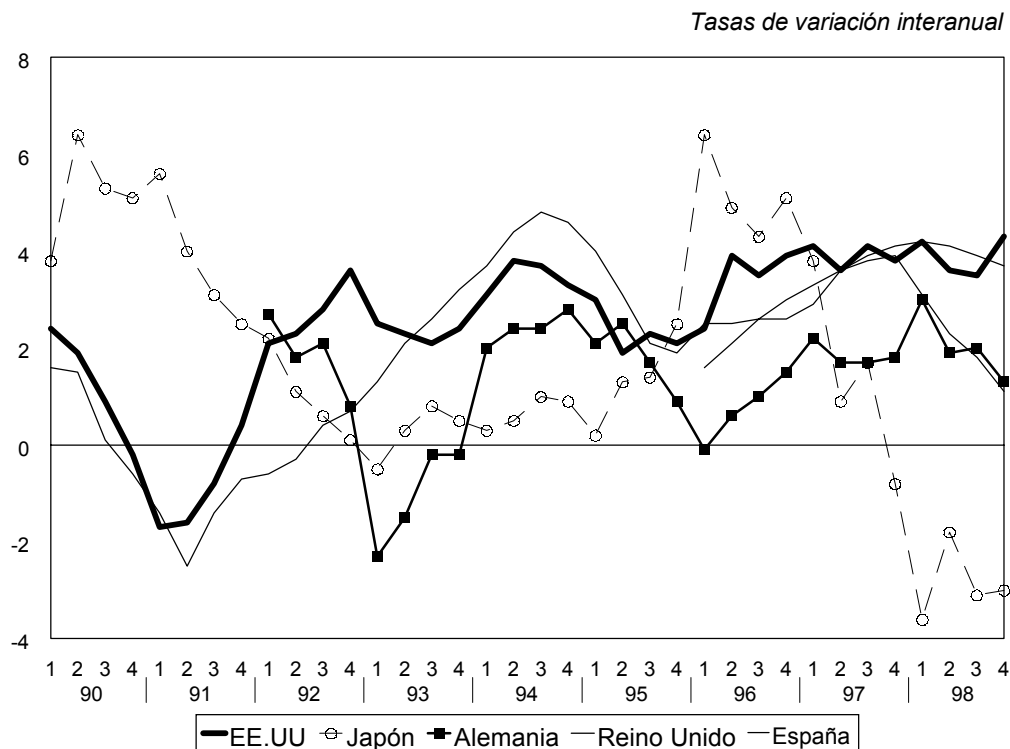

Fuente: OCDE

Los elementos citados marcaron la evolución de los países desarrollados, de manera que en la segunda mitad del año las economías europeas acusaron descensos generalizados en el crecimiento, como consecuencia de las menores exportaciones y de

la falta de confianza del sector empresarial. Y como resultado de todo ello, el crecimiento mundial fue del 2,5% frente al 4,2% del año anterior.

Entre otros acontecimientos importantes en 1998, a nivel económico hay que destacar que en el mes de mayo se decidió que de los quince miembros de la Unión Europea once, entre ellos España, pasarían a formar parte de la UEM, tras cumplir todos ellos los requisitos establecidos en Maastricht.

Cuadro nº 3
Principales Variables Económicas

	Crecimiento real del PIB		Inflación		Tasa de paro	
	1997	1998	1997	1998	1997	1998
Total mundial	4,2	2,5	---	---	---	---
OCDE	3,3	2,3	2,1	1,6	7,4	7,1
EE.UU.	3,9	3,9	2,3	1,6	4,9	4,5
Japón	1,4	-2,8	1,7	0,6	3,4	4,1
UE	2,7	2,8	1,9	1,6	10,6	10,5
Alemania	2,2	2,8	1,9	0,9	9,9	11,2
Francia	2,3	3,2	1,2	0,8	12,3	11,8
Reino Unido	3,5	2,1	3,1	3,4	7,0	6,2
Italia	1,5	1,4	1,8	1,7	12,0	12,2
España	3,5	3,8	2,0	1,8	20,8	18,8
PAISES EN DESARROLLO	5,7	3,3	9,4	10,4	---	---
Africa	3,1	3,4	11,1	8,6	---	---
Asia	6,6	3,8	4,8	8,0	---	---
América Central y del Sur	5,2	2,3	13,9	10,5	---	---
PAISES EN TRANSICION	2,2	-0,2	28,2	20,8	---	---

Fuente: OCDE, FMI.

Para el área de la OCDE el resultado se tradujo en un menor crecimiento (2,5% frente al 3,3% del año anterior), condicionado por la negativa evolución de los países asiáticos de este organismo (Japón y Corea), puesto que el resto de países tuvo un comportamiento

satisfactorio. En el caso de EE.UU y del Reino Unido mantuvieron elevadas sus tasas de crecimiento en la primera mitad del año, gracias a la fortaleza de sus respectivas demandas internas. Sin embargo, a mitad de año estas economías comenzaron a mostrar signos de haber dejado atrás la parte alta del ciclo.

En la zona del euro, por su parte, el crecimiento se mantuvo vigoroso gracias al comportamiento de la demanda interna, que sustituyó al sector exterior en el empuje de la economía. A ello contribuyeron que la tasa de desempleo se mantuviese a la baja dentro de esta área económica y la favorable evolución de la inflación.

En cuanto a los países en vía de desarrollo y en transición política, los países asiáticos y de América Central y del Sur obtuvieron menores crecimientos en 1998, debido a las inestabilidades habidas en estos países y anteriormente mencionadas. Sin embargo, los países africanos experimentaron una ligera mejoría con respecto al año anterior.

A pesar del importante crecimiento habido a nivel mundial, en materia de precios los avances fueron notorios, de forma que los países industrializados se mantuvieron dentro de unos ritmos moderados de inflación, en torno a una media del 2%. También los países en desarrollo y los que se hallan en transición económica realizaron esfuerzos en este sentido, y lo vienen haciendo en los últimos cuatro años, a pesar de que los países asiáticos, debido a la crisis económica de dichos países, experimentasen en 1998 una elevación en los precios.

A esta contención en los precios, contribuyó de manera decisiva la caída de los precios de las materias primas, tanto de las energéticas como de las no energéticas, además de la liberalización de los mercados y la mayor flexibilidad de los mercados de trabajo. Por otra parte, un año más, el empleo siguió siendo uno de los principales problemas en los países europeos, aunque por primera vez desde hace siete años la tasa de paro bajó del 10%.

Por lo que respecta al comercio mundial, en 1998 el comercio de bienes y servicios se desaceleró de manera muy importante, un 3,3% frente al 9,9% del año anterior. Este peor resultado fue consecuencia del menor crecimiento tanto de las exportaciones como de las importaciones, pero sobre todo de las importaciones de los países en vías de desarrollo.

La evolución de los mercados financieros se caracterizó por una continuidad con respecto a la evolución del año precedente. Además, se mantuvo la tendencia a la disminución de los tipos de interés a largo plazo que se inició en 1995 a lo que también contribuyó la crisis asiática iniciada un año antes.

ANÁLISIS POR PAÍSES

La economía americana viene creciendo ininterrumpidamente desde la segunda mitad del año 1991, siendo 1997 y 1998 los años que más ha aumentado su PIB, el 4,0%. En este último año, el crecimiento se debió fundamentalmente al empuje de su demanda interna y más concretamente al consumo privado, mientras que la demanda externa siguió aportando puntos negativos al crecimiento del PIB, esta vez 1,6 puntos. Este mayor consumo privado se apoyó en las rentas generadas por la creación de empleo, que aumentó un 1,5%, y en las rentas obtenidas por la fuerte revalorización de la bolsa, ya que en los últimos cuatro años los valores bursátiles se han incrementado casi un 100%.

En cuanto a los precios, a pesar de los indicios que existieron de la posibilidad de rebrotes inflacionistas, subidas salariales y aumento en los costes laborales unitarios en las manufacturas, la caída en el precio de las materias primas así como la constante apreciación del dólar, fueron decisivos para que los precios crecieran tan solo el 1,6%. Por lo que respecta al empleo, como ya se ha dicho, creció un 1,5% lo que llevó a que la tasa de paro estadounidense fuera la más baja desde 1970, el 4,5%.

Por otro lado, la economía japonesa viene atravesando desde 1992 un estancamiento en su crecimiento, motivado por la crisis financiera en la que está inmersa desde entonces y que ha llevado a la quiebra a varias de estas instituciones. Desde esa fecha, tan solo en 1996 pareció que se produciría la esperada recuperación. Sin embargo a finales de 1997 entraba en una recesión que se prolongó a lo largo del pasado año, dando como resultado una caída en el crecimiento del 2,9%.

El origen de esta crisis se encuentra en la intensa caída de la demanda interna, (-3,5%), como consecuencia de la pérdida de confianza de los consumidores y de los empresarios y que estuvo acompañada por una elevada tasa de paro, el 4,1% de la

población activa, cifra que supuso un récord histórico. Únicamente la evolución del sector exterior consiguió mitigar, en parte, el mal resultado.

En este entorno económico, los precios se mantuvieron a la baja, de hecho hubo tres meses en los que su crecimiento fue negativo. También la evolución del empleo en el conjunto del año mantuvo una variación interanual de signo negativo (-0,6%).

La Unión Europea concluyó el año con una elevación del PIB del 2,7%, es decir la misma tasa del año anterior. La trayectoria descrita a lo largo de todo el año último, en general para todos los países, fue decreciente. Dentro de la UE, los países que en el mes de mayo se integraron en la UEM obtuvieron un mejor resultado, al crecer un 2,9%. De esta manera, continuó la recuperación económica iniciada en 1997. Sin embargo, en el segundo semestre del año se observaron indicios de una desaceleración en el crecimiento, debida a un empeoramiento del sector exterior, más concretamente de las exportaciones, que actuaron como freno de la actividad, y que no pudo ser compensado con una mejor evolución de la demanda interna.

En cuanto a los precios, tuvieron un comportamiento muy positivo a lo largo de todo el período, logrando bajar la inflación del 1,7%, cifra en la que estaba en 1997, hasta el 1,0% del año 1998. Para los países integrantes de la UEM ésta se vio rebajada hasta el 0,8%. A ello contribuyeron, por un lado, algunos factores externos, como pueden ser la moderación del precio de las materias primas y del petróleo, así como la moderación generalizada de los precios a nivel general de todos los países y las políticas de éstos en la consecución de este objetivo. Por otro lado, hubo también factores internos, como la mayor independencia de los bancos centrales europeos, que fijaron como objetivo el control de los precios y consiguieron dar mayor credibilidad a la estabilidad inflacionaria, creando, de esta forma, en los agentes económicos expectativas de bajos precios, de manera que adaptasen a estos niveles sus comportamientos en la formación de precios y rentas.

Por otro lado, el empleo viene siendo desde hace años el aspecto más negativo de las economías europeas, pero mejoró en el conjunto del año. La tasa de paro en el año 1998 se situó en el 10,0% para el conjunto de la UE, porcentaje que supone una reducción de siete décimas con respecto al año anterior. En el entorno del euro, el descenso del paro fue igualmente de siete décimas, sin embargo la tasa de paro alcanzó el 10,9%.

Dentro de la UE, la economía alemana creció un 2,0% frente al 1,9% del año anterior. Sin embargo, Alemania experimentó una continuada desaceleración a lo largo de todo el año, evolución que se tradujo en un crecimiento en el último trimestre del año del 1,3%. Dentro de los componentes de la demanda destaca la recuperación de la demanda interna, mientras que la demanda externa acusó las inestabilidades de los mercados.

En cuanto al empleo, por primer vez en seis años, la ocupación tuvo un comportamiento positivo aunque tan solo fuera de un 0,5%, sin embargo fue suficiente para que el paro se redujera hasta el 9,4% de la población activa. Por su parte, la inflación se aminoró en un punto, de tal forma que el resultado del año quedó establecido en el 0,9%, lo que significa que habría que retrotraerse hasta el año 1987 para encontrar similares resultados, tras las altas tasas de inflación que se sucedieron en el país germano tras la reunificación de las dos Alemanias a comienzos de los noventa. Este resultado estuvo ligado al buen comportamiento de los precios de los combustibles y de la electricidad.

La economía francesa, por su parte, obtuvo mejores resultados al crecer 1,2 puntos por encima del dato del año anterior, hasta alcanzar el 3,2%. Este mayor crecimiento fue también consecuencia de una muy importante recuperación de la demanda interna con respecto al año anterior (el 3,7% frente al 0,9%), al tiempo que la demanda externa restaba casi medio punto al resultado del PIB. Sin embargo, la trayectoria descrita por el PIB a lo largo del año fue descendente a partir de la segunda mitad del año, cerrando el año con un incremento, en el último de los trimestres, del 2,7%.

Por lo que se refiere a la tasa de paro, esta descendió en algo más de medio punto, hasta situarse en el 11,7%, gracias al comportamiento dinámico del empleo, que aumentó un 1,5%. En cuanto a la inflación, desde 1990 viene experimentando continuas desaceleraciones, que se vieron interrumpidas en 1996 debido al fuerte crecimiento del precio del epígrafe combustibles y electricidad. En 1998, sin embargo, logró la tasa de inflación más baja de su historia, el 0,8%, debido, precisamente, a un importante recorte en este mismo apartado.

Italia, por su parte, repitió el mismo resultado de crecimiento del año anterior, el 1,5%. A lo largo de todo el año presentó una desaceleración que le llevó a que en el último

trimestre del año el PIB solo se incrementase en un 0,9%. Este resultado fue consecuencia del deterioro registrado en el sector exterior.

En cuanto al empleo, la tasa de crecimiento a lo largo de todo el año fue muy baja, inferior al 0,5%, a consecuencia de lo cual se registraron ligeros crecimientos de la tasa de paro. Y, por cuanto respecta a los precios, presentó una leve desaceleración, tan solo de una décima, con respecto al año anterior, pero al igual que el resto de sus socios europeos, permanece estable en unos niveles de inflación francamente bajos, el 1.7%.

El Reino Unido experimentó también una desaceleración a nivel global en el año, creciendo un punto menos que un año antes, 2,5%, siendo este menor crecimiento un poco más intenso en el cuarto trimestre del año. Este resultado se debió a la peor evolución de la industria, concretamente a las industrias manufactureras, mientras que las energéticas crecían al igual que la construcción y la agricultura. El sector servicios, por su parte, aumentó ligeramente menos que el año anterior.

Por otro lado, el empleo fue frenando su evolución de forma que el ritmo al que estaba descendiendo la tasa de paro se desaceleró. Los precios aumentaron más que en el año anterior, ya que la bajada de los precios de los combustibles no fue capaz de compensar la subida de los precios de la vivienda, alimentos y bebidas alcohólicas y tabacos.

ECONOMÍA ESPAÑOLA

España siguió el mismo ciclo que el resto de países de la UE y, al igual que ellos, inició una recuperación a finales del año 1996, que se vio consolidada con el crecimiento del 4,0% del PIB en 1998, es decir con 0,3 puntos más que un año antes. Este mayor empuje se debió principalmente a la fortaleza de la demanda interna, más intensa a medida que transcurría el año.

Cuadro nº 4
Principales agregados macroeconómicos

Tasas de variación interanual real

	1996	1997	1998
Gasto en consumo final	1,9	2,7	3,5
- Hogares	2,0	2,9	4,1
- AAPP	1,3	1,9	1,4
F.B.C.	1,8	5,0	9,9
- Bienes de equipo	8,3	10,2	13,0
- Construcción	-1,0	2,3	7,0
- Variación de existencias (a)	0,0	0,0	0,2
Demanda nacional	1,8	3,2	5,0
Exportación bienes y servicios	10,3	14,5	8,0
Importación bienes y servicios	8,1	12,5	11,8
PIB			
Pro memoria:			
Precios consumo	3,2	2,0	1,4
CLU	4,4	1,8	2,3
Empleo Total (miles personas)	354,1	368,6	440,3
Saldo exterior (% Aportación PIB)	0,5	0,6	-0,9
Déficit AA.PP. (% PIB)	-4,6	-1,8	-2,2

(a) aportación al PIB

Fuente: INE

Otras características del año fueron la moderación en la inflación, cuya tasa media del año se redujo al 1,8%, la reducción del déficit público hasta el 1,8%, y la creación de empleo, a pesar de lo cual, la tasa de paro siguió siendo elevada, sobre todo en comparación con el resto de países industrializados.

Por el lado del gasto, la demanda interna creció un 5,0%, es decir 1,8 puntos más que un año antes. Este mayor avance de la demanda interna estuvo motivado por la formación bruta de capital fijo, que aumentó un 9,2% y por el consumo privado, que lo hizo en un 4,1%.

Desglosando la inversión, se observa que la destinada a bienes de equipo creció intensamente (13%) y que, además, la trayectoria a lo largo del año fue ascendente. La inversión en construcción fue más moderada, pero también creció a buen ritmo (7,0%). La mejor evolución de la inversión de equipo se explica por la creciente demanda y por la bajada de los tipos de interés.

El consumo privado, por su parte, aumentó un 4,1%, es decir, 1,2 puntos más que el año anterior. Este agregado, sin embargo, se mantuvo desacelerado en la segunda mitad del año, aunque en ningún momento llegó a bajar de tasas del 3% de crecimiento. Este aumento fue el reflejo de la mayor renta disponible de las familias, consecuencia del mayor empleo y, en menor medida, del crecimiento de los salarios. Por lo que respecta al consumo público, estuvo afectado por la política de control de gasto del Gobierno central. De esta forma este epígrafe creció el 1,4%, a pesar del aumento de las retribuciones de los asalariados públicos de acuerdo con la inflación prevista y, frente a la congelación del año anterior.

En cuanto a la contribución del sector exterior al PIB, resulta significativo observar cómo su aporte positivo de 1997 dejó paso a una contribución negativa de 0,9 puntos, que se fue intensificando en este sentido a lo largo del año. La causa estuvo, principalmente, en el menor crecimiento de las exportaciones (8,0% frente al 14,5% del año anterior), mientras que las importaciones tan solo se desaceleraron en siete décimas, creciendo en el conjunto del año un 11,8%.

La trayectoria de las exportaciones a lo largo de todo el año fue de fuerte desaceleración, llegando a crecer en el último de los trimestres un 3,4%, cuando un año antes lo hacía a un ritmo del 15,1%. Las ventas al extranjero estuvieron afectadas, sobre todo en la segunda mitad del año, por la crisis internacional que afectó a los países de Latinoamérica.

Gráfico nº 2
Aportación al crecimiento del PIB

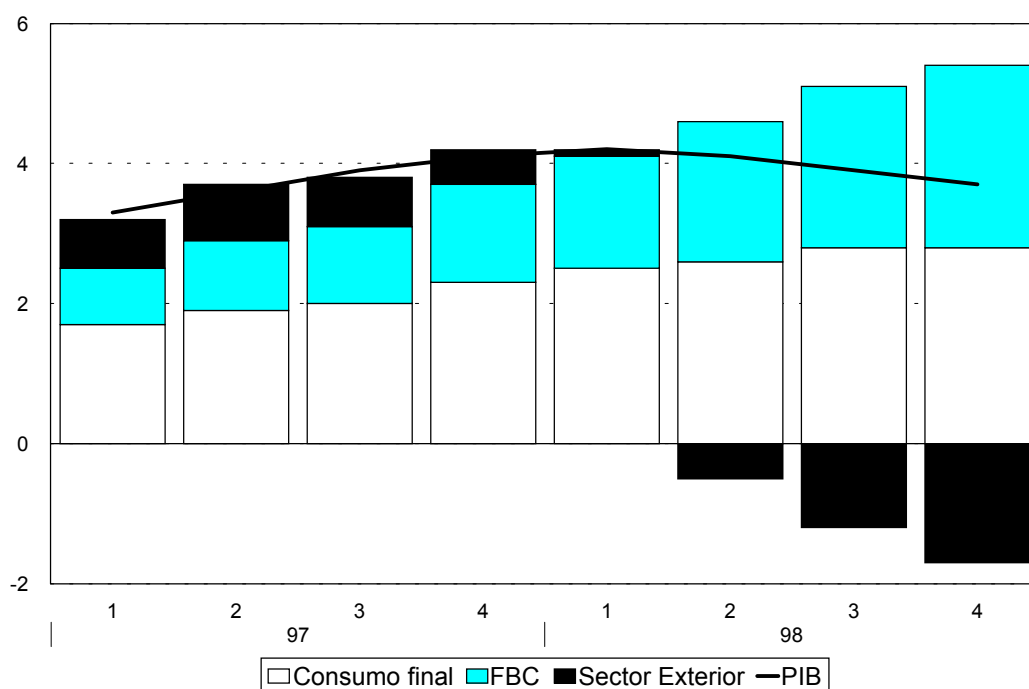

Fuente: Elaboración de la Dirección de Economía y Planificación según datos INE

Por el lado de las importaciones, el fuerte crecimiento registrado se debió, precisamente, a la mayor compra de bienes ligados al consumo y a la inversión, mientras que los bienes intermedios experimentaron un menor crecimiento.

A nivel sectorial, el de mayor expansión fue el de la construcción, que experimentó una extraordinaria recuperación al crecer un 6,0%, cuando un año antes lo hacía a un ritmo del 2,0%. El sector de la industria creció un 5,3%, aunque se mantuvo desacelerado a lo largo de todo el año, descendiendo hasta el 2,6% en el último de los trimestres.

Los servicios se mantuvieron dentro de una evolución casi estable a lo largo de todo el año, cerrándolo con una tasa del 3,1%, es decir, una décima superior a la de un año antes. Sin embargo, la evolución de los subsectores fue muy distinta, los servicios no destinados a la venta obtuvieron un incremento más moderado (1,3%), mientras que los servicios de mercado se mantuvieron dentro de una senda de crecimiento, cerrando el año con una tasa media del 3,6%

En cuanto al empleo, la Encuesta de Población Activa apuntó que en el conjunto del año 1998 la ocupación aumentó un 3,4%, dato que supone que se crearon 440.000 empleos netos en un año. Y a pesar de que en el último trimestre del año el ritmo de creación de empleo se vio reducido, siguió estando por encima del 3%. Así mismo, los datos de la Contabilidad Nacional, también apuntaron a que el número de empleos creció en el mismo sentido, un 3,6%, lo que se tradujo en casi 515.000 nuevos puestos de trabajo.

Este crecimiento en la ocupación se debió al buen comportamiento del empleo no agrario y, más concretamente, al de la construcción, que finalizó con una media de crecimiento en el año del 5,2%, si bien es cierto que a partir de la mitad del año el dinamismo en la creación de puestos de trabajo se vio incrementado de manera muy importante. De hecho, en el último de los trimestres, la tasa de crecimiento fue del 9,6%. Por otro lado, la industria también presentó importantes crecimientos (3,8% como media del año), sin embargo, se observaron signos de desaceleración en el último trimestre del año, al igual que ocurre en el sector servicios.

El paro, por otra parte, siguió disminuyendo de manera intensa, un -8,8% como media del año, pero que en el último trimestre del año se elevó hasta el -10%. El descenso del paro fue especialmente intenso en el sector de la construcción y en la industria (-20,9% y -13,3%, respectivamente). Esto permitió que la tasa de paro en el año 1998 se situase en el 18,8%.

Gráfico nº 3
Aportación al crecimiento del deflactor del PIB

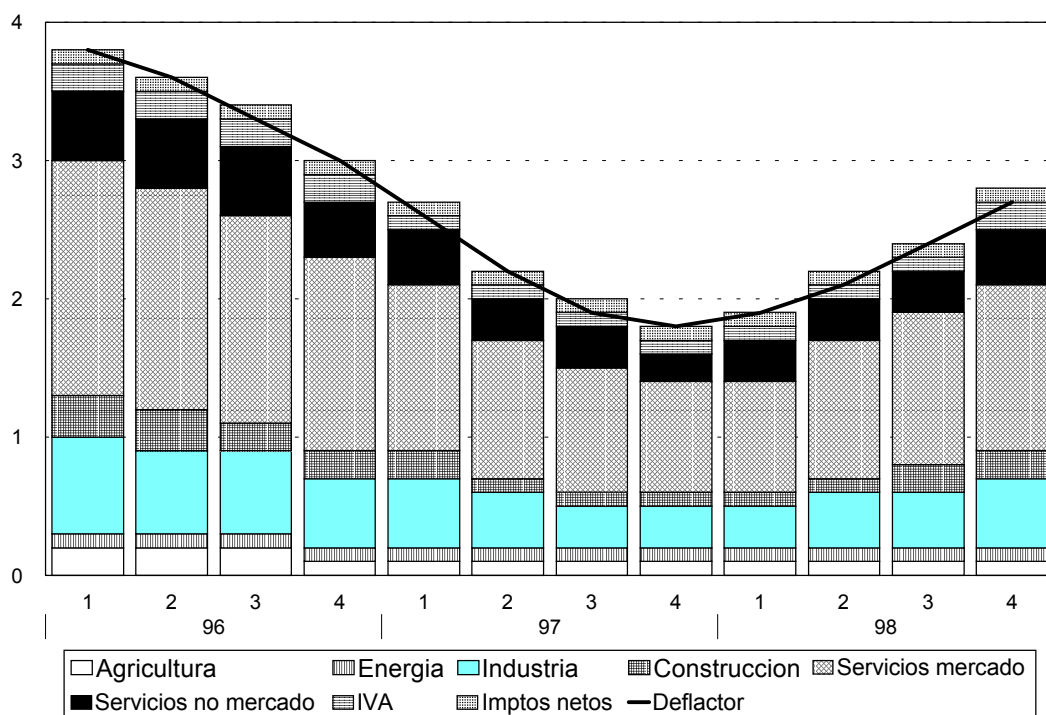

Fuente: Elaboración de la Dirección de Economía y Planificación en base a datos INE.

En cuanto a la formación de los precios del conjunto de la economía, como se puede observar, el deflactor del PIB registró un importante descenso a lo largo de 1996 y 1997 y si bien este afectó a todos sus componentes, por el lado de la oferta, tuvo una significación especial que experimentó el sector servicios, más concretamente los servicios destinados a la venta, que pasaron de crecer a ritmos del 10% al 2,9% en ocho años. Aún así, la aportación al crecimiento del deflactor del PIB del sector servicios siguió siendo superior a la de la industria como bien puede observarse en el gráfico correspondiente. Sin embargo, en 1998 el deflactor del PIB volvió a experimentar una elevación paulatina a lo largo de los trimestres.

En el año 1998, el deflactor del PIB se situó en el 2,2%. El aumento de los precios fue generalizado en todos los sectores productivos, pero destacaron especialmente los servicios (2,8% en los servicios de mercado y un 3% en los de no mercado). Así mismo, el sector de la construcción experimentó una elevación del 1,9%, mientras que en la industria, el deflactor se vio incrementado en un 1,1%.

Cuadro nº 5
Formación del deflactor del PIB

Tasas de variación

	1997	1998
CLU	1,9	1,7
Remuneración por empleado	2,8	2,2
Producto por empleado	0,8	0,5
PIB real	3,5	3,8
Empleo total	2,7	3,3
Impuestos indirectos netos (a)	7,2	7,9
Excedente bruto de explotación	1,9	1,7
DEFLACTOR PIB	2,0	2,2
Costes interiores	-0,1	0,4
PIB por unidad de demanda final	-2,1	-1,8
Deflactor del PIB	2,0	2,2
Costes de importación	10,2	4,1
Importaciones por unidad de demanda final	6,1	4,7
Deflactor de las importaciones	3,9	-0,6
DEFLACTOR DEMANDA FINAL	1,9	1,2
PRO MEMORIA:		
CLU (remuneración por asalariado)	1,5	1,3

(a) *por unidad de producto*

Fuente: INE y Banco de España.

Por lo que respecta a la formación del deflactor del PIB y de la demanda final, como ya se ha señalado más arriba, el deflactor del PIB aumentó en 1998 a lo largo de todo el año. Sin embargo, el de la demanda final se moderó con respecto al año anterior. Este menor crecimiento fue consecuencia de la caída de los costes de importación y, más concretamente, del deflactor de las importaciones, debido a los menores precios de las materias primas, la devaluación de las monedas de ciertas economías emergentes y por el menor precio de ciertos productos industriales.

En cuanto al deflactor del PIB desde es punto de vista de los costes, fueron los menores costes laborales unitarios y, más concretamente la moderación de la remuneración por empleado lo que contuvo a éste, al contrario que los impuestos indirectos netos, que contribuyeron a la elevación del deflactor.

Por lo que respecta a la inflación, el año acabó con una tasa del 1,4%, la más baja de toda la serie enlazada del IPC, lo que suponía una rebaja sustancial sobre el 2,1% inicialmente previsto por el Gobierno en los Presupuestos Generales. Así, la media de inflación del año 1998 quedó establecida en el 1,8%. De este descenso del IPC participaron todos sus componentes, pero especialmente los productos energéticos y los alimentos, que en la segunda mitad del año se moderaron de forma notable. Sin embargo, los precios de los servicios volvieron a crecer, lo que deja en evidencia la diferencia de comportamiento entre este tipo de bienes no expuestos a la competencia internacional y los que sí lo están, como por ejemplo, los bienes industriales.

Los datos del IPC armonizado muestran una tasa de crecimiento interanual del 1,4% en el mes de diciembre. De esta forma, el diferencial con la inflación de los tres mejores países de la UE fue de 1,1 puntos. Los precios que más crecieron en los doce últimos meses fueron los de comunicaciones (6,0%) y medicina (4,3%).

Gráfico nº 4
Diferencial de inflación frente a los tres mejores países de la UE

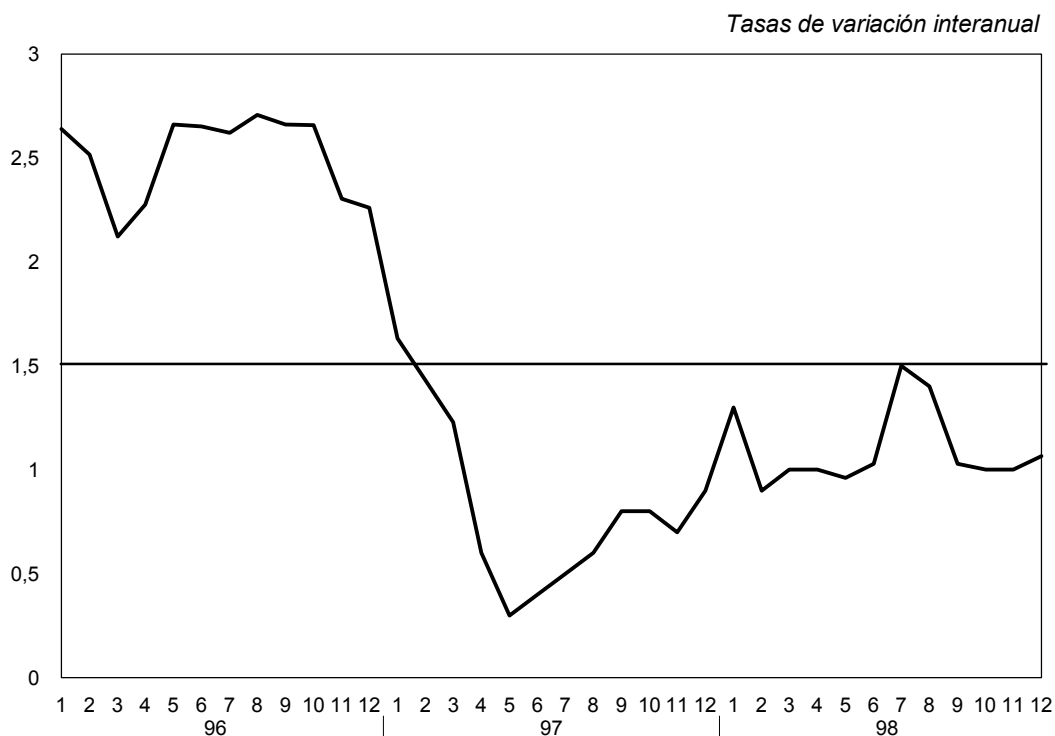

Fuente: EUROSTAT

En cuanto a la política monetaria, el Banco de España la instrumentó de acuerdo con el objetivo de alcanzar la estabilidad de precios a medio plazo. Además, 1998 fue un año especial, como ya se ha dicho anteriormente, dado que en este año se decidía el grupo de países que pasaría a formar parte de la UEM, entre los que finalmente estuvo España. Esto a su vez traerá como consecuencia un nuevo régimen de política monetaria. Teniendo en cuenta estos elementos, el Banco de España estableció como objetivo de crecimiento de los precios, para el pasado año, del 2%. Y, ante los buenos resultados obtenidos a lo largo de todo el año, el Banco de España recortó su tipo de intervención en 1,75 puntos en el conjunto del año, estableciéndolo de esta manera en el 3%.

En cuanto a la política fiscal, estuvo enfocada, como en los dos años anteriores, a la reducción de los desequilibrios presupuestarios, lo que se tradujo en una reducción del déficit de las Administraciones Públicas de 0,8 décimas, situándose de esta manera en el 1,8% del PIB.

Los ingresos durante el año 1998 ascendieron a 17 billones 519.000 millones, un 5,3% superior a un año antes. La recaudación por IRPF tuvo un comportamiento muy discreto, tan solo creció un 1%, pero si se le descuenta el efecto de la cesión del 15% de la tarifa a las Comunidades Autónomas y las diferencias en el calendario de las liquidaciones de las retenciones del trabajo de las Comunidades Autónomas y de la Seguridad Social, esta habría crecido el 6,5%. Así mismo, la recaudación por el impuesto de sociedades obtuvo un excelente resultado, el 10,7%, mientras que la recaudación por IVA lo hizo en un 9,3%. La mayor recaudación de estos impuestos puede dar una idea de la buena situación de la actividad económica y del empleo.

Por lo respecta a los pagos, en relación con el año anterior se vieron incrementados en un 3%, las operaciones corrientes crecieron un 1,7% mientras que las de capital lo hicieron en un 16,3%. La evolución de los pagos de capital son atribuibles a un mayor aumento de las transferencias (26,7%).

De esta manera, la necesidad de endeudamiento del Estado en 1998 fue de 1 billón 908.000 millones. La mayor parte de la financiación se realizó con deuda a medio y largo plazo por importe de 4 billones 425.000 millones y, con deuda en moneda extranjera por

valor de 1 billón 57.000 millones, mientras que disminuyeron los saldos de las letras a corto plazo (-3 billones 283 millones) y de otros pasivos en pesetas (-290 millones).

SECTORES PRODUCTIVOS

INTRODUCCIÓN

El producto interior bruto en términos reales creció un 5,2% gracias a la aportación positiva de todos los sectores productivos, y a la mayor expansión del IVA que grava los productos. El mayor incremento de su valor añadido correspondió a la industria, que redundó en un alto aumento del 7,2%, seguido de la construcción, que con un 5,9%, afianzó la modesta recuperación de 1997 (1,9%). El sector agropesquero, con un avance del 3,7%, vivió un muy buen año agrícola, y los servicios se mantuvieron dentro de la pauta de crecimiento más moderado, pero estable, con una elevación del 3,8%.

AGROPESQUERO

En el ejercicio de 1998, el sector agropesquero tuvo un importante crecimiento del 3,7% en términos de valor añadido real, con un muy abultado incremento de la renta agraria, motivado por una coyuntura muy favorable tanto en producciones como en precios. El alza de la renta se estima en un 29,4%, el mayor aumento relativo de los últimos 15 años. Estas cifras se contraponen a las presentadas en el primer avance de macromagnitudes de EUROSTAT referido a la Europa de los 15, que refiere un descenso del 3,9% en términos reales (sectores agrícola y ganadero).

Por subsectores agrarios se advierte un comportamiento muy variado, que responde a los modelos de conducta que ya venían apuntándose en los anteriores años. El sector agrícola creció apoyado en un año de cosechas récord, el sector ganadero se mantuvo estable, al estar sujeta a cuotas su producción más importante, como es la leche, y el sector forestal alcanzó un máximo histórico en valor, superando los 21.000 millones de pesetas y situándose como la producción de más valor del sector primario vasco.

Más explícitamente, el año 1998 fue extraordinario en el subsector agrícola, con incrementos generalizados por encima del 10%. Se constataron ampliaciones en producciones y precios, que no se habían dado de forma conjunta en el periodo anterior, pero que como tendencia sí es de esperar que reiteren en el futuro en algunos sectores, como el vino, las hortalizas o las frutas. Destacan las excelentes producciones en el viñedo vasco y en los cultivos extensivos de Álava y el mantenimiento o leve crecimiento de la producción hortofrutícola.

El sector ganadero disminuye levemente, siguiendo la trayectoria de los años precedentes, con continuismo con los precios de la carne, ligera subida de la leche y drástica caída de los precios del porcino en el final del año. Por su parte, dentro del subsector forestal, la trayectoria de precios favoreció el incremento de las cortas, en consecuencia, se asistió a un muy buen año forestal.

Cuadro nº 6

Evolución de las macromagnitudes agrarias en 1998

Millones de pesetas

	Δ Produc	Δ Precio	Δ Valor	Valor 1998
Producción Final Agrícola	11,1	13,5	25,7	38.527,1
Cereales	28,7	-6,2	20,7	5.301,6
Leguminosas	22,9	5,8	19,0	409,2
Patata	14,8	58,1	82,0	3.528,8
Remolacha	7,6	-4,3	3,0	1.628,8
Otras industriales	-13,1	3,7	-9,9	71,3
Hortalizas	10,0	4,6	15,4	7.806,1
Frutas	11,0	16,2	27,3	2.466,4
Viñedo	6,5	21,1	28,9	15.440,6
Otros varios	-0,1	14,0	13,9	1.874,2
Producción Final Ganadera	-0,6	-0,3	-0,9	27.462,1
Animales/Carne Vacuno	-0,1	2,9	2,7	7.150,3
Animales/Carne Ovino	7,4	-0,8	6,5	1.552,7
Animales/Carne Porcino	-1,5	-29,5	-20,4	1.575,5
Leche de vaca	-1,7	3,5	1,8	10.724,0
Huevos	-1,9	-1,0	-2,8	3.083,3
Otros	0,0	01,9	2,0	3.376,2
Producción Final Forestal	16,8	24,3	44,7	21.308,4
PRODUCCIÓN FINAL AGRARIA	7,6	10,2	18,9	89.170,0
Consumos Intermedios	-0,5	-0,2	-0,7	26.262,2
VAB a precios de mercado	12,0	15,9	29,6	62.907,8

En el sector pesquero, los resultados fueron negativos. Aunque los desembarcos han sido inferiores en un 15,8% a los del 1997 (55.287 toneladas en 1998 frente a las 65.641 de 1997), como consecuencia del crecimiento medio del 8% en los precios, los ingresos obtenidos (13.237 millones de pesetas) decrecen en menor proporción que las capturas, un 9% respecto a la campaña anterior.

La explicación de este descenso, en lo que a cantidades físicas se refiere, hay que buscarla en las malas costeras de la anchoa, compensada en lo que a ingresos se refiere por el elevado crecimiento en el precio, y de túnidos que, incluso, en el caso del bonito, que representa el 72% del total de capturas, redujo su precio en un 6% respecto al de 1997.

INDUSTRIA

La industria vasca tuvo en 1998 un incremento de su valor añadido del 7,2% en términos reales, superior al crecimiento logrado en 1997, el porcentaje más alto alcanzado desde 1980. El impacto directo de esta variación sobre el PIB, que representa dos puntos y siete décimas de aportación al crecimiento, unido a su influjo indirecto a través de los servicios conectados a la actividad industrial, fueron determinantes en los buenos resultados del ejercicio de 1998.

El dinamismo industrial citado tuvo su origen en la fuerte recuperación de mediados de 1996, que se consolidó en 1997, dentro de un proceso conectado con el ciclo industrial europeo, puesto que desde dicho año, en los principales países del entorno de la economía vasca, se apreció un tirón importante del sector, aunque no tan evidente como en el País Vasco. Esa situación más activa de la industria vasca se debió a su alto grado de especialización, que si bien en las etapas de debilidad se ve perjudicada por la fuerte dependencia de su producción a la evolución de la demanda de ciertos productos y a las fluctuaciones de los requerimientos desde el exterior, en circunstancias favorables sabe beneficiarse muy singularmente de los procesos de reactivación de sus mercados. Más aún, en este periodo la situación de la demanda externa, que coincidió en el tiempo con un alto nivel de inversión, multiplicó las posibilidades de venta, propiciando una respuesta rápida de las empresas industriales.

Según la Tabla Input-Output de 1997 (última disponible, aunque solo para los grandes sectores), la producción industrial se dirige en un 29% a consumos intermedios, en un 11% a la demanda interna, en un 29% a los mercados del resto del Estado y en un 31% a los mercados extranjeros. Más concretamente, el 44,4% de la demanda final de la industria (producción vasca menos consumos intermedios) se dirigió a la exportación al extranjero, donde la exportación a los países europeos captó dos terceras partes de ese porcentaje. Este último mercado fue decisivo para la trayectoria de la producción.

El comportamiento cíclico apreciado se caracterizó por un relanzamiento productivo liderado por la producción de bienes de equipo, en discrepancia con la pauta más habitual de una recuperación basada en los bienes intermedios. Estos últimos, tras superar los problemas de recomposición de la siderurgia en Bizkaia, también retomaron una senda ascendente. En cuanto a los bienes de consumo, experimentaron un crecimiento más moderado aunque se mantuvieron en un nivel importante (5,8%).

Gráfico nº 5

Evolución cíclica de la producción industrial por destino económico

Tasa anual suavizada del IPI

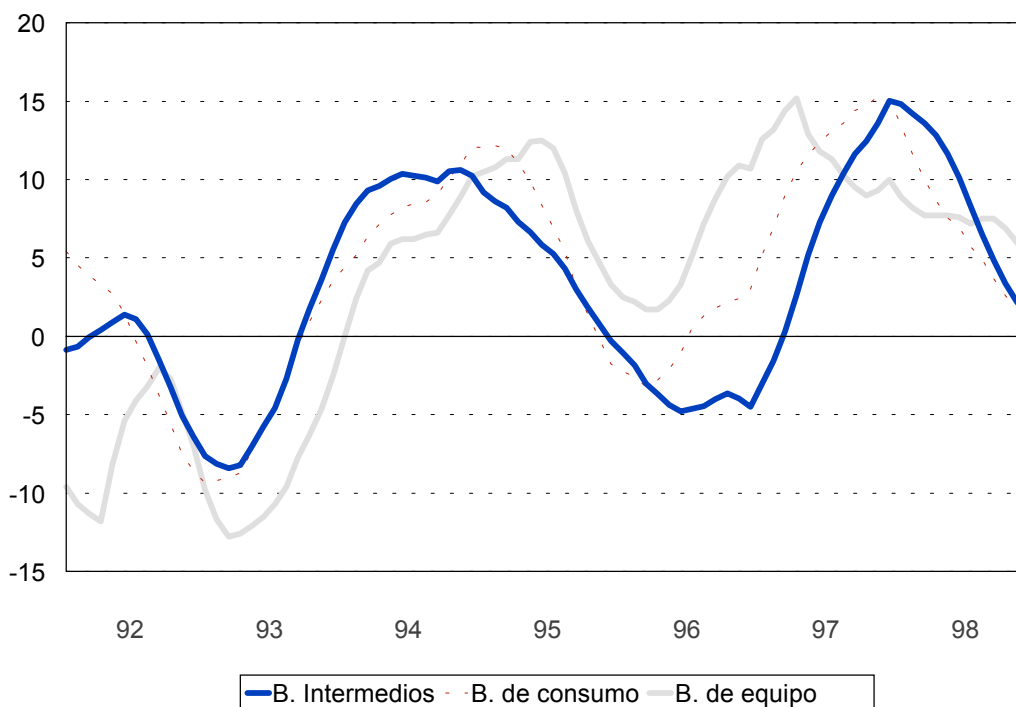

FUENTE: Elaboración de la Dirección de Economía y Planificación según datos de Eustat.

Además, otras actividades, como las de material de transporte, llevan experimentando importantes crecimientos en los últimos años gracias a operaciones de expansión en el País Vasco de grandes empresas multinacionales que, asimismo, sirven para explicar parte del empuje de la producción de bienes de inversión citado.

Igualmente, el dinamismo descrito supone la culminación de un periodo de reajuste y modernización, que ha dotado al sector de una capacidad de respuesta importante a los requerimientos del mercado. Las expectativas puestas en la creación del nuevo mercado europeo más abierto y en vista de la obtención de buenos resultados empresariales, han afectado positivamente a la inversión interna en bienes de equipo y un aumento neto del empleo. De hecho, la industria fue recuperando una parte del gran número de puestos de trabajo que desaparecieron en los años 1992 y 1993, incrementando un 5,2% su ocupación en 1998.

Sin embargo, a lo largo del año, el comportamiento del VAB de la industria trimestre a trimestre fue cada vez menos expansivo, tras alcanzar su tasa máxima en el último trimestre de 1997. Este hecho se explica por la dificultad de mantener ritmos superiores al 10% real durante periodos prolongados, en todos los subsectores, y a la pérdida de vigor de las ventas externas. Ello no impide que el balance global del año presente unos buenos resultados tanto en producción como en creación de puestos de trabajo. Ahora bien, para el año 1999 se anticipa un menor crecimiento de la industria dada la tendencia que, como puede apreciarse en el gráfico nº , muestra el índice de producción industrial .

Asimismo, de la encuesta de opiniones empresariales, que presenta una caída importante de la cartera de pedidos, se deduce también una perspectiva menos favorable para el ejercicio siguiente, si bien las evoluciones de los stocks, el uso de la capacidad productiva y la tendencia de la producción no anticipan un panorama preocupante.

Cuadro nº 7
Evolución de los principales subsectores industriales

	Peso sectorial 98	Salida al extranjero (*)	Δ VAB real 1996	Δ VAB real 1997	Δ VAB real 1998
1. Min. metálicos y no metálicos	0,6%	34,1%	34,2	17,3	7,9
2. Industria de la alimentación	6,8%	9,9%	-7,9	-0,4	21,7
3. Textil y confección	0,8%	21,8%	-6,5	1,6	4,4
4. Industria del cuero y calzado	0,1%	19,1%	17,1	-14,2	1,0
5. Industria de la madera	1,6%	10,8%	-5,4	19,0	14,0
6. Papel, edición y gráficas	4,8%	26,7%	-6,9	8,3	2,5
7. Refino de petróleo	8,6%	29,0%	2,6	5,4	26,1
8. Industria química	5,1%	26,0%	14,9	7,0	7,7
9. Caucho y plástico	6,0%	51,0%	-8,9	5,5	2,9
10. Industria no metálica	3,8%	47,1%	2,2	9,5	9,3
11. Metalurgia y artículos metálicos	26,5%	52,2%	-2,4	7,9	4,8
12. Maquinaria	10,4%	49,7%	1,6	8,4	3,3
13. Material eléctrico	6,4%	38,8%	5,1	13,0	17,0
14. Material de transporte	7,8%	64,8%	20,3	10,3	1,64
15. Otras manufactureras	2,9%	23,8%	-5,1	16,7	11,2
16. Energía eléctrica, gas y agua	7,6%	0,0%	15,6	-2,7	-5,0
Total Industria	100,0%	41,8%	2,0	6,6	7,2

(*) Porcentaje del valor añadido sectorial generado que se dirige a la exportación al extranjero. Tablas Input-Output 1996, última disponible para subsectores.

Fuente: Elaboración de la Dirección de Economía y Planificación según datos de Eustat.

CONSTRUCCIÓN

En 1998, el sector de la construcción consiguió superar ampliamente el bajo crecimiento del año anterior, tanto en cuanto a generación de valor añadido como de empleo y, tras años de debilidad, se incorpora a la expansión económica general.

Cuadro nº 8

Principales variables del sector de la construcción

	1996	1997	1998
Valor Añadido Real	-0,9	1,9	5,9
Inversión en Construcción	11,5	3,4	6,6
Empleo	-1,6	1,0	4,8
Deflactor sectorial	2,7	2,3	2,7

Fuente: Dirección de Economía y Planificación y Eustat.

En este periodo, sus dos grandes componentes, edificación y obra civil, adoptan aumentos extraordinarios de su valor de producción, según se desprende de la encuesta de coyuntura de la construcción. En el primer caso, la expansión del empleo, la reducción de los tipos de interés, la rentabilidad de las inversiones y la mayor confianza en la evolución económica y laboral debieron estimular una mayor demanda de viviendas y de edificios empresariales, que se materializó en ese importante incremento de la producción.

Cuadro nº 9

Indicadores del sector de la construcción

Variación sobre igual período del año anterior

	1996	1997	1998
Encuesta de Coyuntura de Construcción:			
- Valor de la Producción	5,3	5,1	13,7
- en edificación	8,9	3,2	13,8
- en obra civil	-4,5	11,1	13,4
- Cartera de Pedidos	25,8	16,0	-11,3
- en edificación	35,5	16,8	-24,8
- en obra civil	5,7	13,7	30,1
Licitación oficial	15,7	28,0	26,0
Consumo aparente de cemento	-0,1	5,2	3,6
Índice de costes de la construcción	2,3	2,0	1,2

Fuente: Elaboración de la Dirección de Economía y Planificación según datos de Eustat.

Paralelamente, se consiguió una moderación de costes, en función de la contención de los precios de las materias primas y de la mano de obra.

La tendencia positiva debería proyectarse en una mejoría de peso durante 1999, pero el hecho de que la cartera de pedidos en edificación sea negativa indicaría que la evolución será similar a la del ejercicio de 1998.

SERVICIOS

Los servicios crecieron un 3,8% real, es decir 0,5 puntos más que el año anterior. La evolución de las distintas actividades fue más dinámica en los subsectores conectados con la industria y en los relacionados con el comercio, que en los servicios no destinados a la venta. Los buenos resultados en transporte y en servicios a empresas reflejaron el empuje de demanda del sector fabril. Además, la rama de banca y seguros tuvo, al igual que en los dos años precedentes, el crecimiento más importante del sector. Por su parte, la rama de servicios a empresas, que incluye diversas actividades como inmobiliarias, agencias de suministro de personal, consultorías, ingenierías, actividades de limpieza y de seguridad, etc., tuvo un incremento ligeramente inferior al de la media.

En los servicios conectados con el consumo destacaron las actividades comerciales, con un repunte en el índice de comercio interior, y, sobre todo, los servicios turísticos, que mostraron la gran atracción de la nueva oferta existente en el País Vasco.

Cuadro nº 10

Evolución VAB real de las principales actividades de servicios*Variación sobre igual período del año anterior*

	Peso sectorial 1998	1996	1997	1998
Comercio y reparación	21,5%	0,8	0,5	3,6
Hostelería	6,7%	0,6	0,1	0,5
Transporte y comunicaciones	13,1%	2,1	8,1	7,3
Banca y seguros	5,1%	19,5	17,0	10,4
Servicios a empresas	26,7%	5,0	3,8	3,6
Administración Pública	8,3%	2,3	0,5	2,9
Educación	5,9%	1,4	2,1	3,0
Sanidad y servicios sociales	7,3%	1,9	1,0	-0,9
Servicios personales	4,5%	3,0	4,0	3,6
Servicio doméstico	0,9%	2,1	2,6	5,0
Total Servicios	100,0%	3,1	3,3	3,8

Fuente: Elaboración de la Dirección de Economía y Planificación según datos de Eustat.

Las nuevas infraestructuras culturales y de congresos, por las que se realizó una apuesta de futuro a medio plazo, tuvieron una respuesta clara en las cifras de visitantes al País Vasco. Los datos de la encuesta de establecimientos hoteleros son concluyentes en certificar el éxito de las nuevas iniciativas en la expansión del sector.

Se espera que durante 1999 y a la vista de la ampliación de esa oferta, con la inauguración de varios palacios de congresos, y la consolidación de la existente el impacto de la captación turística sea un proceso que continúe a buen ritmo.

Cuadro nº 11
Indicadores del sector servicios

	<i>Tasa de variación interanual</i>		
	1996	1997	1998
Empleo servicios PRA	1,6	1,9	5,0
Pasajeros tráfico aéreo	11,0	12,0	6,4
Mercancías carga/descarga en puertos	-13,4	4,0	16,1
- en contenedores	1,3	13,2	8,2
Pernotaciones hoteleras	7,3	3,9	24,3
Índice comercio interior (p. constantes)	1,2	4,1	6,1

Fuente: Elaboración de la Dirección de Economía y Planificación según datos de Eustat, Dirección General de Aviación Civil, Puerto de Bilbao y Puerto de Pasajes.

Por último, tanto la administración pública como educación presentaron un incremento de su valor añadido superior al de los dos ejercicios anteriores, mientras que sanidad y servicios sociales registró una evolución negativa.

DEMANDA

INTRODUCCIÓN

Desde la óptica de la demanda, hay que resaltar que en 1998 de nuevo los dos componentes del PIB, la demanda interna y la externa, tuvieron aportaciones positivas de cierta entidad. Por un lado, la demanda interna consiguió un incremento del 4,6%, superior, por tanto, al de los dos años precedentes. De esta positiva evolución participaron tanto los apartados de consumo como la formación bruta de capital, que volvió a ser el agregado de la demanda con un mayor crecimiento interanual.

Por otro lado, la demanda externa aportó siete décimas a la variación del PIB, cifra ligeramente superior a la del año precedente. Una vez más, los dos subsaldos que componen este agregado tuvieron signos diferentes, de manera que frente a un saldo negativo respecto al resto del Estado, el saldo con el extranjero volvió a ser positivo y superior al de los años anteriores. A pesar del innegable proceso de internacionalización que está llevando a cabo la economía vasca, todavía el total de flujos con el Estado es superior al que se realiza con el extranjero, en especial en lo que a importaciones se refiere.

Gráfico nº 6

Aportación de los componentes de demanda al PIB

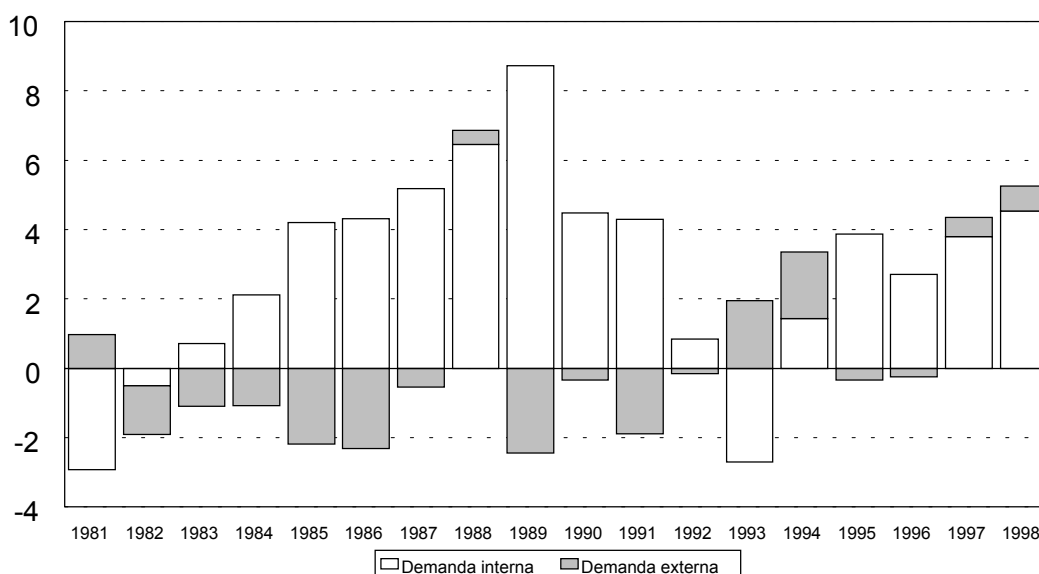

Fuente: Elaboración de la Dirección de Economía y Planificación según datos de Eustat.

CONSUMO FINAL INTERIOR

El consumo final registró en 1998 un incremento interanual del 3,6% en términos de contabilidad nacional, tasa que supera a las obtenidas en los seis años anteriores y que supone una aportación al crecimiento del PIB de 2,6 puntos porcentuales. Tanto el consumo privado como el público obtuvieron crecimientos relevantes, si bien en este último caso el resultado es, quizás, más llamativo por la política de austeridad que se ha venido llevando a cabo en la administración pública en los últimos años, y cuyo reflejo es la nula variación interanual del año 1997.

La evolución del consumo privado está condicionada, en buena medida, por la renta familiar disponible, que tiene como componente principal a las rentas provenientes del trabajo. Por tanto, la evolución de las variables que afectan a este agregado es determinante para entender las variaciones del consumo privado. Dicho lo anterior, hay que señalar que el empleo aumentó en 1998 un 4,1%, según los datos de las cuentas económicas, muy por encima de los incrementos de los dos años precedentes. Al mismo tiempo, los salarios reales se mantuvieron prácticamente estables, puesto que la subida acordada en convenios coincidió con la tasa media de inflación del año.

Cuadro nº 12

Evolución de indicadores de la renta familiar disponible

Tasa de variación interanual

	1996	1997	1998
Salarios vigentes	4,5	3,2	2,3
Empleo total	2,1	2,1	4,1
Remuneración asalariados (ptas corrientes)	5,8	4,9	7,6
Nº de pensiones	2,7	2,3	1,7
Pensión media	7,0	4,5	4,0
Beneficiarios de prestaciones por desempleo	-8,7	-7,8	-10,4
Retenciones por rentas de capital	-7,4	-23,6	0,5

Fuente: Dirección de Economía y Planificación según datos de EUSTAT, INE e INSS.

En el mismo sentido apunta el incremento de la remuneración de asalariados obtenida para el año 1998, que confirma una capacidad de gasto de las familias superior a la de los años precedentes. Hay, además, otros elementos que ayudaron a que esa mayor capacidad de gasto se materializase en un mayor consumo de las familias. Por un lado, las expectativas favorables que se habían generado entre los agentes, a la vista de los resultados macroeconómicos de la economía vasca y, en especial, por la evolución positiva del mercado laboral. Por otro lado, el descenso en los tipos de interés, que, si bien supone una reducción de la capacidad de gasto de las familias ahorradoras, aligera la carga de las familias endeudadas y libera recursos para el consumo.

En lo que a otras rentas se refiere, el número de pensionistas volvió a aumentar, si bien lo hizo a un ritmo inferior al de los dos años precedentes. De igual manera, la pensión media se incrementó en un 4%, medio punto menos que el año precedente, en línea con la menor tasa de inflación prevista para el año. Por tanto, los ingresos familiares vía pensiones crecieron del orden del 5,9% en 1998.

Por el contrario, el número de beneficiarios de prestaciones por desempleo se redujo de manera importante y superó los ya de por sí notables descensos de los años precedentes. La importante creación de empleo del periodo junto con el consiguiente descenso en el número de parados son las razones para esta menor transferencia de rentas públicas.

Los indicadores de consumo efectivo mostraron también un perfil de variación, en general, más elevado que el de los periodos inmediatamente anteriores. Así, el índice general de ventas registró un 6,1% de incremento en pesetas constantes, mostrando con ello que la capacidad de gasto que las familias habían obtenido gracias a los factores ya mencionados se materializaba en la compra de bienes. La mejora en las ventas se manifestó tanto en la fase mayorista (7,5%) como en la minorista (3,8%), y tuvo una incidencia especialmente importante la venta de productos para el equipamiento del hogar, con un incremento del 11,9% en términos reales. El consumo de productos duraderos se hizo patente también en la matriculación de vehículos, que volvió a repetir el espectacular incremento del año precedente.

Cuadro nº 13
Evolución de los indicadores de consumo efectivo

	<i>Tasa de variación interanual</i>		
	1996	1997	1998
IPI bienes de consumo	0,5	12,9	5,8
Matriculación de turismos	6,1	18,5	18,1
Índice de comercio interior (ptas. constantes):	1,2	4,1	6,1

Fuente: Dirección de Economía y Planificación según datos de EUSTAT y DGT.

FORMACIÓN BRUTA DE CAPITAL

La formación bruta de capital volvió a ser en 1998 el componente más dinámico de la demanda interna, si bien registró un comportamiento desacelerado respecto a la variación del año anterior. Con todo, la inversión aumentó un 7,6% y realizó una aportación al PIB de 1,9 puntos, inferior en dos décimas a la aportación realizada en 1997. Esta importante tasa de variación se consiguió gracias al empuje de la formación bruta de capital fijo (8,5%), puesto que la variación de existencias obtuvo un valor ligeramente inferior al del periodo precedente.

Entre las razones que pueden mencionarse para explicar esta expansión de la inversión se encuentra la alta rentabilidad que las empresas han obtenido en los últimos años. La clave de esa rentabilidad hay que buscarla en una economía vasca que creció a buen ritmo, en un entorno exterior que demandaba sus productos, en unos tipos de interés en descenso, que permitían una menor carga financiera, y en una moderación de los costes de personal.

No obstante, este esquema se fue trastocando a lo largo del año, de manera que la crisis internacional que afectó a las economías del entorno provocó una rápida desaceleración de las exportaciones vascas y, con ello, un agotamiento de la aportación del sector exterior al PIB, que se tornaría negativa al inicio del presente año. Esta progresiva desaceleración de las ventas trajo consigo una suave revisión a la baja en los

planes de inversión en bienes de equipo, aunque, como ya se ha indicado, se mantuvieron en tasas de variación importantes.

De los dos componentes que integran la formación bruta de capital fijo, la inversión en bienes de equipo fue la que registró un mayor dinamismo. Cabe destacar, en este sentido, los importantes ritmos de variación de las importaciones de estos bienes, de la matriculación de vehículos de carga y la producción de maquinaria, cuyo destino debió ser interno o estatal, a la luz del relativamente bajo aumento de las exportaciones.

Cuadro nº 14
Evolución de los indicadores de formación bruta de capital

	<i>Tasa de variación interanual</i>		
	1996	1997	1998
IPI de bienes de equipo	7,2	13,1	9,4
- Material de transporte	15,2	28,8	8,8
- Maquinaria	9,8	9,7	15,1
Importaciones de bienes de equipo	13,2	9,6	16,5
Exportaciones de bienes de equipo	25,9	56,5	5,4
Matriculación de vehículos de carga	8,6	16,0	11,4

Fuente: Dirección de Economía y Planificación según datos de EUSTAT y DGT.

Por su parte, la inversión en construcción obtuvo también un importante crecimiento en 1998, quizás inferior al de la formación bruta en bienes de equipo, pero con un tono creciente a lo largo de todo el año y más estable que el de esta.

SALDO EXTERIOR Y COMPETITIVIDAD

La aportación del saldo exterior al aumento del PIB vasco en 1998 fue prácticamente similar a la de 1997, puesto que se ha estimado en 0,7 puntos porcentuales frente a 0,6 puntos del año anterior (véase cuadro nº 1). No obstante, la evolución trimestral de esa variable a lo largo del año describió un perfil de desaceleración pasando de 1,1 puntos en el primer semestre a 0,3 puntos en el segundo. En concreto, la aportación del cuarto trimestre se estimó en cero puntos.

El saldo total de bienes y servicios, medido a precios constantes de 1995, se situó en 100.500 millones de pesetas, esto es, un aumento del 52,3% sobre el saldo registrado en 1997. Este resultado global respondió a una ligera disminución del déficit con el resto del Estado (circunstancia que no se producía desde 1985) así como al ligero aumento del superávit con el extranjero (en línea con ejercicios anteriores).

Cuadro nº 15
Saldo exterior total

Tasas de variación interanual

	1994	1995	1996	1997	1998(a)
Saldo exterior total de b. y s. (*)	1,7	0,2	-0,2	0,6	0,7
- Exportaciones totales de b. y s.	9,8	2,2	4,6	10,5	6,5
al resto del Estado	2,1	1,2	-4,5	4,5	10,1
al extranjero	23,8	3,7	17,6	17,6	2,7
- Importaciones totales de b. y s.	6,8	1,7	5,1	9,8	5,6
del resto del Estado	3,0	-2,9	8,6	8,8	7,4
del extranjero	16,0	11,6	-1,5	11,9	1,8

(*) Puntos porcentuales de aportación al PIB.

(a) Avance.

Fuente: Eustat.

El superávit en el saldo de bienes y servicios con el extranjero, medido a precios de 1995, aumentó un 4,5% por efecto del reducido crecimiento de las exportaciones (2,7%) y del aún inferior aumento de las importaciones de bienes y servicios (1,8%). En

comparación con los resultados de las exportaciones de bienes y servicios al extranjero habidos en los dos años anteriores (17,6% en ambos casos), conviene señalar que el escaso crecimiento de 1998 no consiguió alcanzar el valor obtenido en 1995 (3,7%).

Entre los factores explicativos de esta intensa reducción del crecimiento exportador, que serán analizados con mayor detenimiento más adelante, podemos citar los siguientes: a) la fuerte desaceleración en la demanda de importaciones por parte de las economías desarrolladas, proceso ya iniciado a finales de 1997; b) la recesión económica de los países emergentes del sudeste asiático; c) la casi nula ganancia de competitividad en precio de los productos vascos, como media del año, por efecto de la estabilidad cambiaria de la peseta; y d) el cese de los impactos excepcionales debidos a las exportaciones de determinadas grandes empresas vascas, así como el efecto comparación con los extraordinarios resultados obtenidos en 1997, muy por encima del crecimiento medio de los mercados de destino.

Asimismo, en lo que se refiere al saldo de bienes y servicios con el resto del Estado en términos constantes, se produjo una ligera reducción del déficit respecto al de 1997. La mejora en las ventas al mercado interior (10,1%), tras la suave recuperación de 1997 (4,5%), unido a un menor ritmo en importaciones (7,4%) determinaron ese resultado. La mejora del mercado interior se apoyó en el crecimiento de la actividad industrial estatal, si bien inferior al de 1997, pero sobre todo en el fuerte dinamismo del sector de la construcción y de la inversión en equipo, mientras que la mejora del consumo, de la inversión y de la actividad industrial vasca justificaron el aumento importador.

La percepción de la recuperación experimentada por el mercado del resto del Estado pudo observarse de modo indirecto a través del mayor dinamismo experimentado en las compras de bienes competidores de la industria vasca por parte del conjunto del Estado que crecieron, en términos reales, alrededor de un 14% frente al 11% de 1997 y al 3% de 1996. Asimismo, la evolución de los datos sobre el saldo neto de las opiniones empresariales sobre la situación de la cartera de pedidos procedentes del mercado interior volvió a mejorar sensiblemente al pasar de un valor medio de -16 en 1997 al -7 registrado en 1998 (en 1996 fue de -34).

Cuadro nº 16
Cartera de pedidos de la industria vasca
Opiniones empresariales (*)

	Total	Mercado Interior	Extranjero
Año 1995 (media)	-11	-20	3
I trimestre	-3	-15	8
II trimestre	-5	-14	7
III trimestre	-13	-22	1
IV trimestre	-22	-30	-11
Año 1996 (media)	-28	-34	-21
I trimestre	-29	-37	-18
II trimestre	-32	-41	-22
III trimestre	-24	-25	-24
IV trimestre	-30	-37	-29
Año 1997 (media)	-8	-16	-3
I trimestre	-23	-31	-16
II trimestre	-8	-15	-8
III trimestre	-1	-9	6
IV trimestre	7	-7	8
Año 1998 (media)	0	-7	2
I trimestre	13	-8	14
II trimestre	2	-1	6
III trimestre	5	-3	4
IV trimestre	-19	-10	-18

(*) Saldo neto de respuestas empresariales (diferencia entre porcentajes extremos).

Fuente: Elaboración de la Dirección de Economía y Programación sobre la base de datos del MINER.

En los flujos de bienes realizados con el extranjero en términos corrientes durante 1998, las exportaciones vascas alcanzaron 1 billón 608.000 millones de pesetas, lo que supuso un aumento del 3,5% en relación a 1997, mientras que las importaciones registraron un incremento del 6,8%, sumando 1 billón 118.000 millones de pesetas. Por lo tanto, el saldo exterior de bienes en términos corrientes se situó en los 490.200 millones frente a los 508.000 millones de 1997.

Como puede observarse en el cuadro, a lo largo del año las exportaciones registraron dos fases claramente diferenciadas. Así, durante el primer semestre se produjo una desaceleración de las tasas de crecimiento que condujo a un aumento medio del 15,1%. Sin embargo, durante el segundo semestre la variación media fue negativa (-6,8%), intensificándose el resultado negativo en el cuarto trimestre (-10,8%).

Cuadro n° 17
Flujos de bienes con el extranjero

Tasas de variación interanual

	Exportaciones		Importaciones		Saldo (mill. de pts.)	
	Total	No energ.	Total	No energ.	Total	No energ.
1995						
I trimestre	17,6	21,3	20,8	39,7	30.768	52.923
II trimestre	9,4	11,1	17,5	31,7	21.398	33.286
III trimestre	9,7	11,5	23,4	27,9	5.472	29.440
IV trimestre	7,7	10,2	14,9	20,8	17.133	40.608
1996						
I trimestre	6,6	4,9	0,6	-5,2	46.941	76.122
II trimestre	10,1	10,4	-4,5	-8,9	59.861	79.741
III trimestre	14,6	12,8	-6,7	-6,0	53.761	68.863
IV trimestre	26,2	26,1	5,9	2,6	72.509	102.472
1997						
I trimestre	15,3	17,8	-12,0	0,8	119.588	122.592
II trimestre	34,7	36,6	13,1	15,6	131.594	151.513
III trimestre	42,6	43,9	30,4	17,3	101.995	146.238
IV trimestre	33,5	31,2	11,9	12,8	154.366	175.510
1998						
I trimestre	18,7	17,3	32,6	24,5	112.687	129.658
II trimestre	12,1	10,9	12,8	11,0	145.751	167.703
III trimestre	-2,0	-1,6	-2,7	10,9	101.933	117.992
IV trimestre	-10,8	-8,2	-8,1	-1,9	129.833	145.374

Fuente: Eustat según datos del Dpto. de Aduanas e Impuestos Especiales.

Como se ha señalado anteriormente, fueron varios los factores que determinaron ese comportamiento. En primer lugar, la evolución global de la demanda de los países desarrollados siguió un perfil de fuerte desaceleración desde finales de 1997. En efecto, puede apreciarse cómo la demanda de importaciones de Alemania, Francia, Italia, Reino

Unido y Estados Unidos comenzó a desacelerarse entre finales de 1997 y principios de 1998, y cómo las ventas desde el País Vasco a esos mercados (en conjunto suponen más del 50% del total) siguieron casi con exactitud esa evolución.

Cuadro nº 18

Importación de bienes(*) por parte de algunos mercados importantes*Tasas interanuales de variación*

	1997				1998			
	ITrim	IITrim	IIITrim	IVTrim	ITrim	IITrim	IIITrim	IVTrim
Alemania	6,3	12,7	15,5	12,9	13,4	9,3	4,5	2,6
desde el País Vasco	48,1	51,4	64,2	18,6	37,2	3,5	2,0	-6,2
Francia	3,3	9,3	13,5	12,4	14,3	9,3	5,2	1,8
desde el País Vasco	6,7	13,6	14,9	25,8	21,2	16,7	9,7	-3,0
Italia	-5,4	13,2	20,4	12,5	20,2	7,8	1,5	-3,2
desde el País Vasco	7,4	23,3	23,4	31,0	33,9	3,6	1,7	-4,7
Reino Unido	-1,2	1,6	1,8	4,1	4,5	0,2	1,6	-1,5
desde el País Vasco	33,1	39,0	39,6	9,9	4,6	9,6	2,0	-17,1
EE.UU.	9,2	9,5	10,0	8,8	6,7	5,7	2,9	4,3
desde el País Vasco	-26,9	19,5	78,9	40,3	29,0	15,2	-24,9	-9,6

(*) En términos monetarios.

Fuente: Dirección de Economía y Programación, Eustat y OCDE.

En segundo lugar, el tipo de cambio efectivo real mostró una decreciente ganancia de competitividad vía precios de los productos vascos durante el primer semestre del año, seguida por una pérdida de competitividad, igualmente reducida en el segundo semestre, todo ello en claro contraste con 1997 donde a lo largo de todo el año se registró una importante ganancia.

Gráfico nº 7
**Tipo de cambio efectivo real frente a países desarrollados
 y con precios industriales**

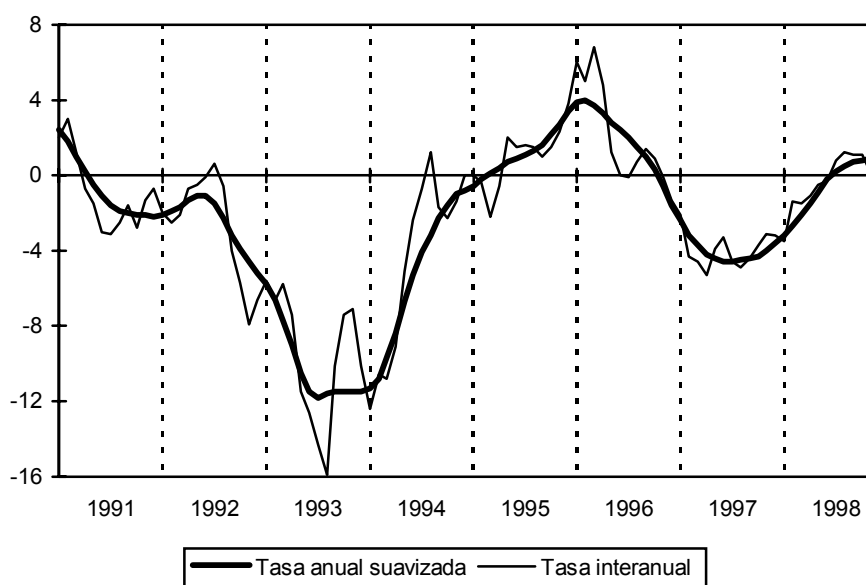

Nota: Toda variación positiva significa una pérdida de competitividad-precio.

Fuente: Dirección de Economía y Planificación.

En tercer lugar, la recesión económica de los países emergentes del sudeste asiático tuvo, sin duda, efectos negativos directos e indirectos para las exportaciones vascas a esa área. En efecto, en los cuatro trimestres del año, las exportaciones medidas en tasa interanual descendieron $-10,1\%$, $-48,0\%$, $-68,9\%$ y $-80,5\%$. No obstante, conviene matizar estos resultados. Así, si se analizan con detalle las exportaciones al área en 1997, se puede observar que el grueso de las mismas (casi el 50%) se destinó a Hong-Kong y fueron realizadas por una sola empresa vasca para satisfacer un contrato de prestación de vagones. Luego, lo excepcional no cabe calificarse a los fuertes descensos de 1998, sino más bien al hecho puntual de una determinada exportación de 1997, que tuvo precisamente en el cuarto trimestre de ese año la cifra más abultada.

Asimismo, la extensión de las turbulencias financieras a América Latina (en especial a Brasil) no afectó a las exportaciones vascas al área ya que evolucionaron muy favorablemente, incluso con un aumento del $14,4\%$ en el cuarto trimestre de 1998.

Por último, hay que señalar la incidencia de impactos excepcionales debidos a las exportaciones de determinadas grandes empresas vascas, así como el efecto comparación con los mismos en siguientes períodos. Estos elementos puntuales, difícilmente sostenibles en el tiempo, justificarían en buena medida que en 1997 las exportaciones vascas al área de la OCDE aumentaran un 33%, cuando la demanda de importaciones de esa área sólo aumentó un 9,9%.

El diferencial es aún más llamativo si se analizan las exportaciones vascas a Alemania y su demanda de importaciones. En efecto, en 1997 se exportó a este país con un aumento por encima del 50%, cuando su demanda de importaciones en conjunto lo hizo en un 11%. La razón de este desfase tan elevado no se halló en la macroeconomía sino en la microeconomía, es decir, concretamente en las exportaciones de furgonetas efectuadas por una sola empresa, filial de una multinacional alemana, que amplió su capacidad productiva en 1996. Lógicamente, esas tasas excepcionales se desaceleraron drásticamente en un momento dado y tendieron a crecimientos más reducidos una vez alcanzado el nivel de producción óptimo.

Según la tipología de los productos, y a excepción de los productos químicos (15,6%), la tónica general fueron los crecimientos reducidos y destacó el aumento de los bienes de equipo (5,4%), donde las máquinas y aparatos crecieron un 4,0% y el material de transporte un 6,8%, frente al estancamiento de metales y sus manufacturas (0,6%).

Por su parte, las importaciones totales vascas también describieron una evolución semestral similar a la de las exportaciones, con un primer semestre de desaceleración en el crecimiento y un segundo de caídas. En el caso de las no energéticas la caída sólo se produjo en el cuarto trimestre siguiendo así el perfil de desaceleración de la industria vasca, que tuvo, en ese trimestre, un aumento de sólo un 1,5%.

Por productos, contrasta el fuerte dinamismo de bienes de equipo (16,5%), ligados a la formación bruta de capital, y de metales y sus manufacturas (15,4%), frente al resto.

Cuadro nº 19
Comercio de bienes con el extranjero
Clasificación arancelaria

Unidad : Millones de pesetas

	Exportaciones			Importaciones		
	1997	1998	% Var.	1997	1998	% Var.
TOTAL	1.553.839	1.607.927	3,5	1.046.293	1.117.727	6,8
No energéticas	1.486.889	1.543.220	3,8	891.031	982.498	10,3
Prod. agrícolas	59.563	59.762	1,0	102.019	104.648	2,6
Química	36.182	41.835	15,6	51.499	50.239	-2,4
Caucho y plástico	131.888	131.618	-0,2	72.101	77.740	7,8
Papel	41.340	42.583	3,0	45.499	43.228	-5,0
Metales y sus manuf.	360.801	362.809	0,6	247.709	285.879	15,4
Bienes de equipo	750.876	791.530	5,4	269.369	313.738	16,5
Máq. y aparatos	373.986	388.829	4,0	185.595	216.392	16,6
Mat. de transporte	376.891	402.701	6,8	83.774	97.347	16,2
Otras manufacturas	96.108	103.358	7,5	100.394	105.149	4,7
No clasificados	10.130	9.725	-7,6	2.443	1.876	-23,2

Fuente: Eustat según datos del Dpto. de Aduanas e Impuestos Especiales.

En cuanto al destino y origen geográfico de los flujos, el crecimiento exportador se sustentó en el área de la OCDE (6,4%) y, en menor medida, en la UE (3,6%), donde, sin embargo, destacaron los aumentos de las destinadas a Francia (10,5%) y Alemania (8,3%). Por el contrario, el área de países no integrados en la OCDE tuvo un mal comportamiento (-7,6%), a pesar del aumento del 23,1% de las destinadas a América Latina.

En cuanto a las importaciones, todas las áreas mostraron crecimientos, destacando, al igual que en las exportaciones, las provenientes de los países desarrollados (8,4% de la OCDE y 7,7% de la UE), mientras que el resto de países solo aumentó un 2,1%.

Cuadro nº 19
**Origen y destino de los flujos totales del País Vasco
 con el extranjero**

Unidad: Millones de pesetas

ÁREAS	Exportaciones			Importaciones			Saldo	
	1997	1998	% var.	1997	1998	% var.	1997	
TOTAL	1.553.835	1.607.932	3,5	1.046.291	1.117.727	6,8	507.544	490.205
OCDE	1.231.261	1.309.887	6,4	785.636	851.621	8,4	445.625	458.266
Unión Europea:	1.003.449	1.039.204	3,6	681.121	733.694	7,7	322.328	305.510
Francia	257.742	284.705	10,5	176.318	181.122	2,7	81.424	103.583
Alemania	236.075	255.614	8,3	124.996	142.979	14,4	111.079	112.635
Reino Unido	122.517	122.303	-0,2	123.183	132.153	7,3	-665,7	-9.849
Italia	108.608	116.625	7,4	91.431	101.585	11,1	17.177	15.039
Resto OCDE:	205.672	270.683	18,8	96.493	117.927	12,8	123.297	152.756
EE.UU.	95.359	94.746	-0,6	34.509	38.739	12,3	60.850	56.007
No OCDE:	322.574	298.045	-7,6	260.655	266.105	2,1	61.919	31.940
Ex-URSS y Eur. E.	13.216	14.076	6,5	57.020	55.901	-2,0	-43.804	-41.825
América Latina	98.882	121.701	23,1	28.263	32.581	15,3	70.620	89.120
PARI	57.323	21.632	-62,3	9.250	17.550	89,7	48.074	4.081
Resto del mundo	153.152	140.637	-8,2	166.123	160.073	-3,6	-12.971	-19.437

Fuente: Eustat según datos del Dpto. de Aduanas e Impuestos Especiales.

MERCADO DE TRABAJO

INTRODUCCIÓN

El mercado de trabajo continuó en 1998 con la evolución positiva que ya registró en los años precedentes e, incluso, aumentó su capacidad de generar empleo, a tenor de los datos de la mayoría de las estadísticas laborales. En una visión de más largo plazo, hay que señalar que la población ocupada de 1998 fue la mayor registrada en los dos últimos decenios, con un total de 779.823 personas con empleo, según la PRA. Esta cifra supone un incremento del 5,5% respecto al año anterior (unos 40.500 puestos de trabajo), el más alto que se haya registrado desde el inicio de la encuesta. A pesar de que la creación de empleo animó a más personas a buscar trabajo, la población parada descendió de manera importante y, con una reducción del -15,1%, fue también el mayor avance conseguido en esta variable en todo el periodo que comprende la estadística de Eustat. Como consecuencia de ese descenso, la tasa de paro media del año se situó en el 17,8%, más de tres puntos por debajo de la existente el año anterior.

Gráfico nº 8
Evolución del mercado de trabajo

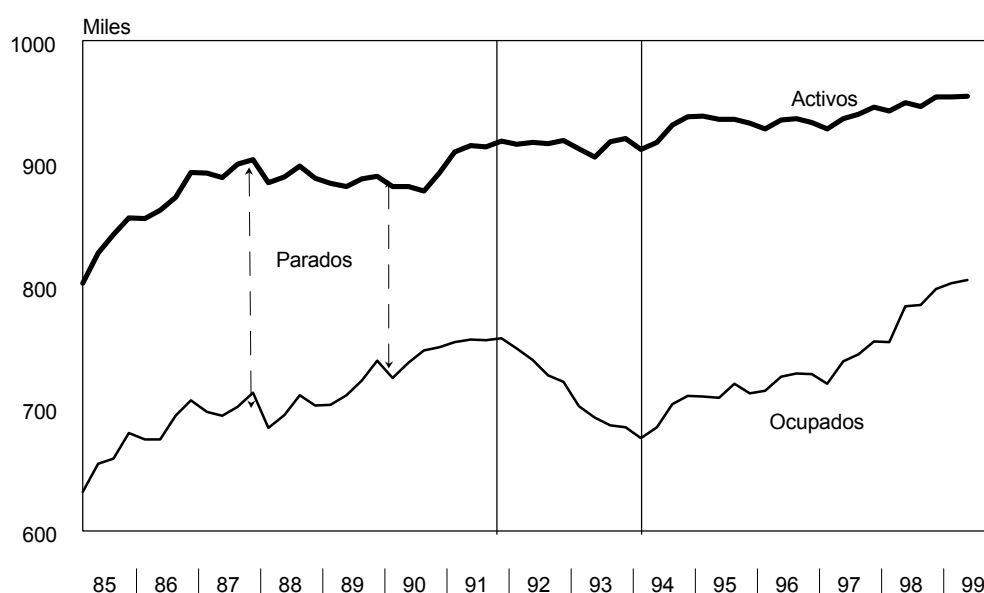

Fuente: Encuesta de Población en Relación con la Actividad. Eustat.

En general, todas las estadísticas laborales señalan que 1998 fue el año de mayor crecimiento del empleo del presente ciclo económico. La excepción es la Encuesta de Población Activa del INE, que debido a su adecuación a los resultados del censo de 1991 dio para 1997 un dato excesivamente alto, que debe ser visto como un efecto meramente estadístico y no relacionado totalmente con la evolución de la variable. Por otro lado, tanto las cuentas económicas que elabora Eustat como el registro de afiliados a la Seguridad Social muestran incrementos inferiores al de la PRA, pero en ambos casos por encima del 4%.

Cuadro nº 20
Evolución del empleo según distintas fuentes estadísticas

Tasas de variación interanual

	1994	1995	1996	1997	1998
Cuentas económicas (Eustat)	0,2	2,2	2,1	2,1	4,1
PRA (Eustat)	0,3	2,8	1,6	2,1	5,5
EPA (INE)	0,0	0,8	1,6	5,0	2,3
Afiliados Seguridad Social	-0,6	1,2	1,5	2,9	4,7

Fuente: Eustat, INE y Tesorería General de la Seguridad Social

PRINCIPALES VARIABLES

En un análisis más pormenorizado de la evolución del mercado de trabajo y basándonos principalmente en los resultados de la PRA, cabe señalar que la creación de empleo se trasladó en porcentajes similares a uno y otro sexo, con un pequeño diferencial positivo para la población femenina. Con ello, las mujeres consiguieron, por primera vez, una tasa de ocupación del 30,3%, un punto y medio por encima de la que tenían el año anterior. No obstante, aun siendo un avance importante, esta tasa está todavía muy lejos de la correspondiente a la población masculina (57,9%), que aumentó en casi tres puntos porcentuales.

Por tramos de edad, el dato más destacable es el notable aumento del empleo juvenil, con una tasa interanual del 11,2%, y el también importante incremento en el grupo intermedio de edad. En lo que a la población joven se refiere, conviene recordar que el descenso de natalidad viene afectando claramente a este colectivo, que descendió un 5% en ese año, por lo que el aumento de la población ocupada menor de 25 años supuso un incremento de su tasa de ocupación de casi cuatro puntos, hasta situarse en el 25,8% de la población joven total.

Cuadro nº 21
Principales variables del mercado de trabajo

	Nº de personas			Variación interanual		
	1996	1997	1998	96/95	97/96	98/97
Población activa	933.263	937.590	948.212	-0,3	0,5	1,1
- Hombres	558.102	559.747	569.524	-0,4	0,3	1,7
- Mujeres	375.161	377.841	378.687	-0,1	0,7	0,2
Población ocupada	724.165	739.354	779.823	1,6	2,1	5,5
- Hombres	467.323	475.892	501.262	1,3	1,8	5,3
- Mujeres	256.842	263.462	278.561	2,2	2,6	5,7
- 16 a 24 años	64.696	65.159	72.475	-3,2	0,7	11,2
- 25 a 44 años	425.540	433.551	460.777	2,0	1,9	6,3
- 45 años y más	233.928	240.644	246.571	2,4	2,9	2,5
- Primario	24.710	25.784	19.588	2,3	4,3	-24,0
- Industria	208.047	213.101	235.004	2,6	2,4	10,3
- Construcción	59.623	60.605	63.481	-1,7	1,6	4,7
- Servicios	431.783	439.863	461.750	1,6	1,9	5,0
Población parada	209.098	198.236	168.389	-6,2	-5,2	-15,1
- Hombres	90.779	83.855	68.262	-8,1	-7,6	-18,6
- Mujeres	118.319	114.380	100.125	-4,7	-3,3	-12,5
Tasa de paro	22,4%	21,1%	17,8%	---	---	---

Fuente: Eustat.

Otro aspecto a destacar en la evolución del mercado laboral de 1998 es el espectacular aumento que obtuvo el empleo industrial, que duplicó las tasas interanuales de los otros sectores productivos. Con ello, recupera buena parte del empleo perdido en la fase recesiva de principios de los noventa. Sobresalen los aumentos de la rama de energía y agua, algunas relacionadas con los bienes de equipo (maquinaria y material de transporte) y también la industria no metálica, todas ellas con incrementos del empleo superiores al 20%. Otras ramas con crecimientos por encima del 10% fueron, por un lado, textil y calzado y, por otro, madera y muebles. A pesar de la buena marcha del conjunto del sector, varias ramas tuvieron una evolución claramente negativa. Este es el caso de la industria química, caucho y plásticos, metálicas básicas y alimentación, bebidas y tabaco, todas ellas con descensos en el número de personas ocupadas.

Gráfico nº 9
Evolución del empleo industrial

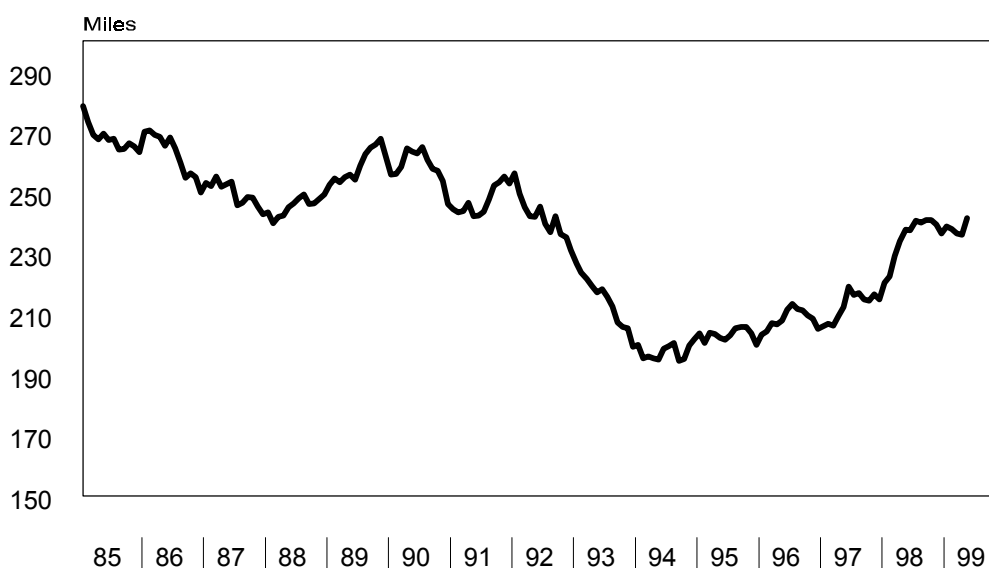

Fuente: PRA (Eustat).

Tanto la construcción como los servicios tuvieron una evolución positiva y superior a la obtenida en los años precedentes, en línea con la mejoría que ambos sectores económicos mostraron en dicho año. Dentro de este último sector, hay que destacar el incremento del empleo en la rama de transportes y comunicaciones, comercio y hostelería, administración pública, enseñanza y sanidad y, por último, otros servicios

comerciales. Al mismo tiempo, se perdió empleo en banca y seguros, al igual que sucediese el año precedente.

La generación de empleo tuvo características opuestas en lo que a la situación profesional se refiere, puesto que mientras que el total de población asalariada aumentó un 8,9%, el número de personas ocupadas no asalariadas se redujo en un -5,6%. En el primer grupo, cabe señalar que prácticamente todo el empleo asalariado nuevo se generó en el sector privado (11% de incremento), mientras que el sector público se mantuvo estable y apenas tuvo variación de plantilla (0,2%). Entre los no asalariados, destaca el descenso de los denominados ayudas familiares, que redujeron su número en un 31,7%, y de los empleadores, que lo hicieron en un 13,7%. También evolucionaron en tasas negativas, aunque mucho más moderadas, los colectivos de trabajadores autónomos y de cooperativistas (-2,1% y -3,3%, respectivamente).

La creación de puestos laborales nuevos incentivó a personas inactivas a buscar empleo en mayor número que en el año precedente, aunque la tasa de incremento de la población activa (1,1%) puede calificarse todavía de moderada. A diferencia de lo sucedido en los años precedentes, la mayor afluencia se produjo entre los varones, mientras que las mujeres tuvieron una evolución próxima a la estabilidad, que contrasta con la tendencia de las últimas décadas a incorporarse al mundo laboral. Con ello, la tasa de actividad femenina -que, recordémoslo, es sensiblemente inferior a la media europea- siguió estancada en el entorno del 41,2%, mientras que la masculina recuperó un punto y se situó en el 65,8%.

Este suave aumento del número de personas activas se concentró exclusivamente entre los mayores de 25 años, puesto que entre los más jóvenes volvió a reducirse el número de personas activas. No obstante, ese descenso del número de activos jóvenes fue compatible con un aumento de la tasa de actividad (40,8%), justificado por la superior reducción que está teniendo la población de esa edad. El efecto contrario sucedió entre la población activa de mayor edad (45 años y más), que a pesar de que aumentó en un 0,9% su número, redujo en tres décimas su tasa de actividad. Por último, el grupo intermedio de edad fue el que obtuvo tanto un aumento del número de activos (1,9%) como de su tasa de actividad.

A pesar de la suave aceleración en el ritmo de incorporación al mercado laboral de nuevos demandantes de empleo, el crecimiento de la ocupación fue de tal magnitud que permitió un formidable descenso en el número de desempleados, muy superior al de cualquier otro año

desde 1985 (primer año de la serie). Concretamente, la población parada de 1998 constaba de 29.900 efectivos menos que el año anterior. El descenso numérico fue similar en uno y otro sexo (15.600 hombres y 14.300 mujeres menos en paro), aunque la menor proporción de parados masculinos hace que su porcentaje de descenso sea sensiblemente mayor. Por edades, la disminución en el número de parados benefició a todos los grupos, aunque se debe resaltar el excelente resultado obtenido entre la población juvenil, con casi 10.000 personas menos en paro (-19%), frente a las reducciones del -12,9% y del -13,8% de los grupos de mayor edad e intermedio, respectivamente.

Como consecuencia de esa notable reducción del número de personas desempleadas, la tasa de paro conoció un nuevo recorte, superior al de cualquiera de los años anteriores de la encuesta. Así, la tasa de paro se situó en media anual en el 17,8% de la población activa, más de tres puntos por debajo de la existente el año anterior. La evolución de las tasas fue similar en ambos sexos, puesto que la tasa masculina se redujo en tres puntos hasta el 12% y la femenina en casi cuatro y se situó en el 26,4%. Una vez más, hay que destacar la excelente evolución de la tasa de paro juvenil, sin olvidar que esta sigue siendo uno de los problemas más graves del mercado de trabajo. Concretamente, la tasa de desempleo entre los jóvenes se redujo en siete puntos y medio en tan solo un año, moderándose hasta el 36,8%. Hay que recordar que tan solo cuatro años antes se situaba en el 53,4%.

Gráfico nº 10
Evolución de la tasa de paro

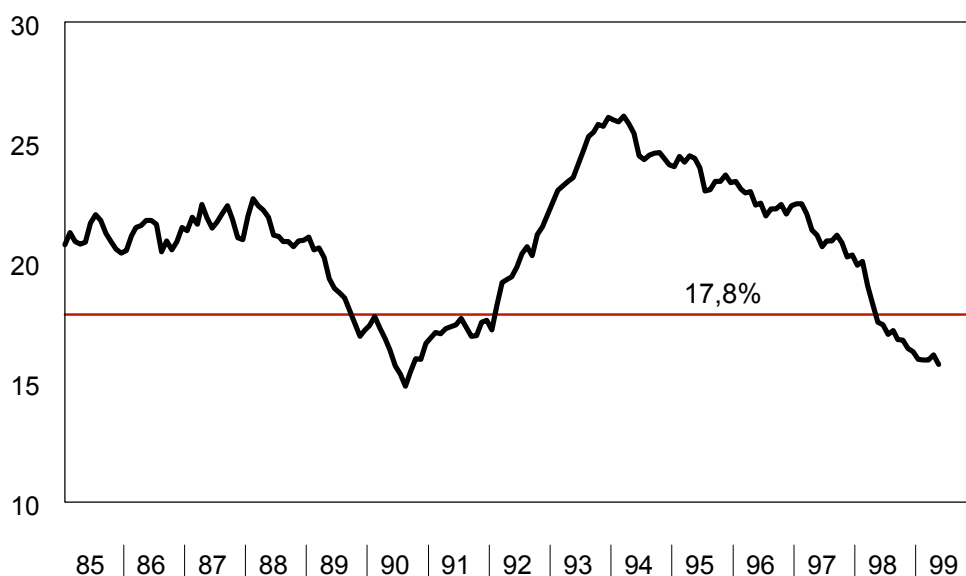

Fuente: PRA. Eustat.

Cabe señalar que durante el primer semestre de 1999, ha continuado la trayectoria descendente de la tasa de paro, que se sitúa en estos momentos en el 15,7%, es decir algo más de dos puntos por debajo del dato de referencia de 1998.

JORNADA LABORAL

La generación de puestos de trabajo de 1998 se concretó de diferente manera en los distintos colectivos en que la PRA clasifica la ocupación según el criterio de las horas de jornada realizada. Concretamente, aquellas personas ocupadas que realizan una jornada entre 15 y 44 horas (los denominados ocupados estrictos) fueron quienes acapararon la mayor parte de los nuevos empleos y tuvieron un incremento del 8%. Se registró, igualmente, un incremento en el número de personas con jornada inferior a las 15 horas, si bien este fue de menor entidad (4,1%). Por el contrario, los sobreocupados, es decir, quienes trabajaron más de 45 horas en la semana de referencia, disminuyeron de manera notable (-13,9%). Son varias las razones que pueden explicar este descenso: por un lado, los acuerdos alcanzados por los agentes sociales para la reducción de las horas extraordinarias, por otro la consolidación de la fase de recuperación, que incentiva a los empresarios a aumentar las plantillas y reducir el número de horas extra, y por último el descenso de la ocupación en el sector primario, con jornadas habitualmente muy superiores a las de los otros sectores.

Esta relativa concentración de la ocupación en colectivos de jornada más corta tuvo su expresión también en la diferente evolución que registraron el total de horas realizadas y el número de personas que las realizaron (4,4% y 5,7%, respectivamente). Este comportamiento es el opuesto al registrado el año precedente, en el que las horas se incrementaron por encima de las personas que las realizaron (2,1% y 1,7%). En general, parece que en las fases de recuperación los empresarios son inicialmente reacios a contratar nuevos efectivos y recurren a las horas extraordinarias para hacer frente al aumento de pedidos, mientras que en los momentos de consolidación y de desaceleración del ciclo la tendencia es la contraria.

Gráfico nº 11
Evolución de ocupados y horas trabajadas

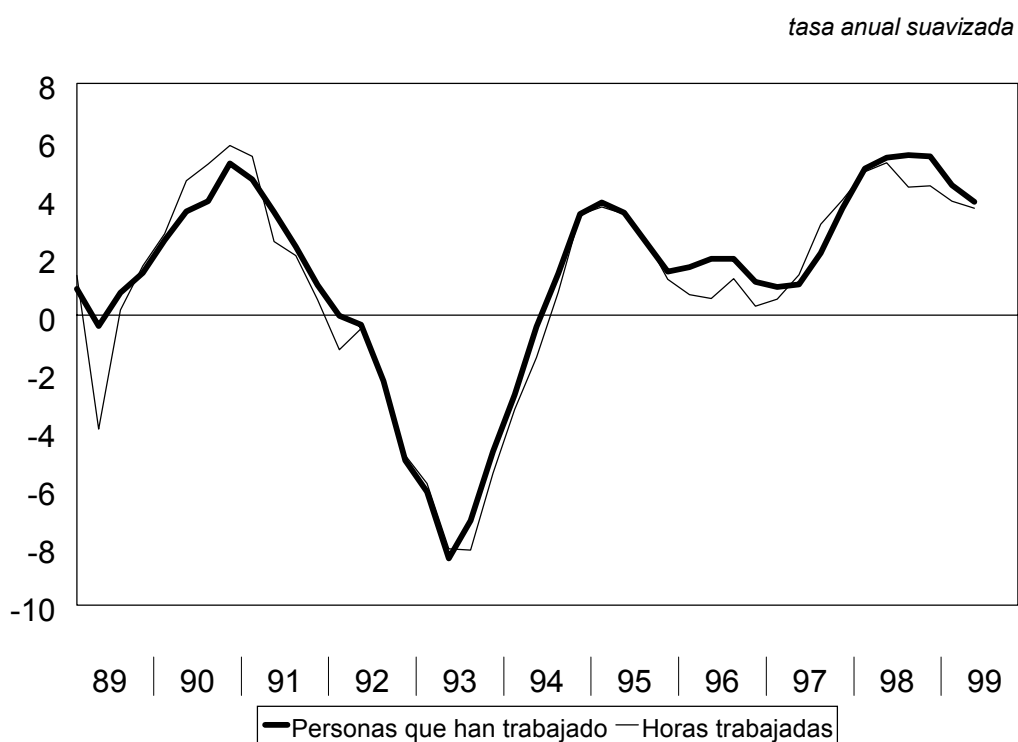

Fuente: Elaboración de la Dirección de Economía y Planificación según datos de Eustat.

La reducción de la jornada semanal media efectivamente realizada se extendió a todos los sectores económicos, sin excepción. Así, la jornada semanal media resultó ser de 37 horas y 14 minutos, casi media hora menos que la correspondiente al año anterior. Con ello, se retoma la tendencia general a la reducción del tiempo de trabajo, que quedó interrumpida puntualmente en 1997.

Gráfico nº 12

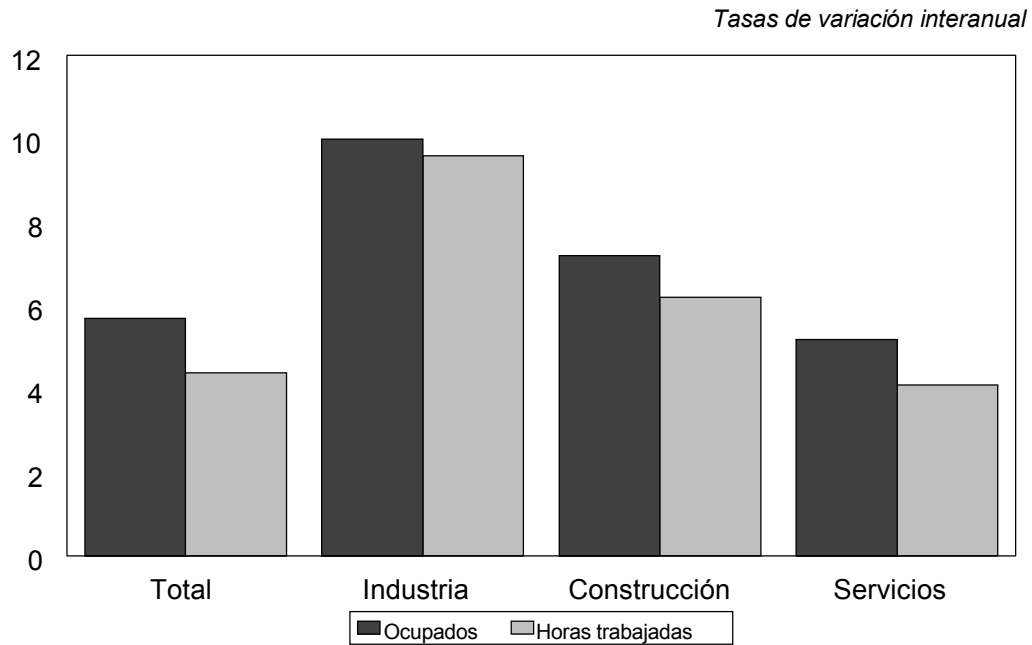
Comparación entre ocupados y horas trabajadas en 1998

Fuente: Elaboración de la Dirección de Economía y Planificación según datos de Eustat.

Aunque la reducción semanal fue generalizada, persisten grandes diferencias entre la jornada realizada en cada sexo y en cada sector. Así, la jornada semanal femenina fue de media cinco horas inferior a la masculina, mientras que la semana laboral en la industria fue hora y media superior a la realizada en los servicios. De igual manera, dentro del sector servicios, la jornada entre hombres y mujeres dista mucho de ser similar, puesto que en el primer caso fue de 39 horas y 21 minutos y en el segundo tan solo de 33 horas y 42 minutos.

Cuadro nº 22

Evolución de la jornada semanal efectiva

	Total	Hombres	Mujeres	Industria	Servicios
1985	39 h 26'	40 h 44'	36 h 14'	38 h 20'	38 h 51'
1990	38 h 28'	39 h 46'	35 h 42'	38 h 25'	37 h 54'
1995	37 h 50'	39 h 32'	34 h 41'	38 h 34'	36 h 55'
1997	37 h 40'	39 h 31'	34 h 20'	38 h 05'	36 h 40'
1998	37 h 14'	39 h 00'	33 h 58'	37 h 56'	36 h 18'

Fuente: Elaboración de la Dirección de Economía y Planificación según datos de Eustat.

Sigue quedando de manifiesto que la reducción de la jornada semanal media se debe principalmente al descenso producido en el sector servicios, puesto que la industria, aunque por primera vez bajó de las 38 horas semanales, apenas redujo en nueve minutos su tiempo de trabajo, frente a los veintidós minutos de reducción del sector servicios.

Gráfico nº 13
Evolución de la jornada semanal efectiva

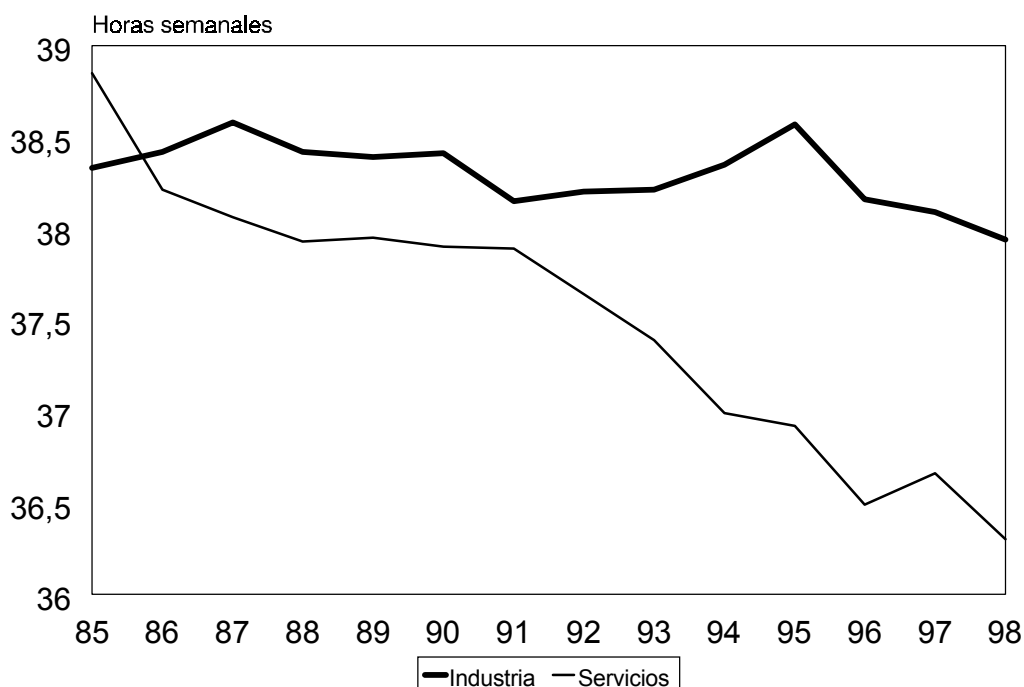

Fuente: PRA (Eustat).

A pesar de que el descenso tendencial de la jornada en el sector servicios se suele explicar por el aumento del trabajo a tiempo parcial, en 1998, al igual que resultó en 1997, el porcentaje de población ocupada que trabajó menos de 30 horas por ser esa su jornada normal volvió a reducirse en la CAPV. Concretamente, tan solo un 7,7% de la ocupación se encontraba en esa situación, frente al 8,4% del año precedente o al 8,8% de 1996. Parece, por tanto, que la práctica del trabajo a tiempo parcial no consigue arraigar en el sistema productivo vasco, en la forma en que lo ha hecho en otros países europeos.

FLUJOS DE ENTRADA Y SALIDA

El año 1998 volvió a registrar un máximo en el número de contratos realizados, que superó con creces el medio millón, incrementando así un 12,8% la cifra del año precedente. Hay que destacar, especialmente, la proliferación de contratos indefinidos registrada en ese año, resultado del impulso que a esas modalidades dio la reforma laboral de 1997. Por el contrario, las principales modalidades temporales obtuvieron incrementos positivos pero inferiores a los del año anterior, siendo la única excepción el contrato en prácticas, que registró un incremento del 24,4%. Con todo, la reforma no ha supuesto hasta el momento un freno a la contratación temporal, si bien ha favorecido el contrato indefinido.

Cuadro nº 23

Evolución de los contratos registrados

	Número de contratos			Variación interanual		
	1996	1997	1998	1996	1997	1998
<i>Total:</i>	410.980	496.860	560.625	15,6	20,9	12,8
Indefi. tiempo completo	10.403	13.614	22.025	-9,3	30,9	61,8
Obra o servicio	114.211	132.278	143.778	8,7	15,8	8,7
Eventuales	108.739	154.773	183.703	19,8	42,3	18,7
Tiempo parcial	89.492	114.551	136.300	34,1	28,0	19,0
Formativos	11.574	11.519	12.688	1,5	-0,5	10,1
Resto	76.561	70.125	62.131	9,4	-8,4	-11,4

Fuente: Dirección de Economía y Planificación según datos del INEM.

La conversión de contratos temporales en indefinidos, también impulsada por la reforma de 1997, tuvo un resultado más modesto, puesto que aumentó en un 19,7% en media anual. No obstante, si comparamos únicamente los meses en los que la reforma estaba vigente (de junio a diciembre), el resultado es un descenso interanual del entorno del 35%, por lo que se constata que tras la buena acogida de los primeros meses, las conversiones se fueron estabilizando en cifras más modestas. En los primeros meses de 1999, han vuelto a retomar las tasas de variación positivas, pero en cifras moderadas (8%).

En lo que a las salidas del mundo laboral se refiere, el número de despidos continuó su descenso en 1998, totalizando los 14.476 trabajadores, un -6,5% de variación respecto al año anterior. Hay que resaltar que esta reducción vino, especialmente, por el menor número de trabajadores afectados por expedientes de regulación de empleo cuyo motivo es la extinción del contrato (-21,9%), frente a una prácticamente estabilidad en el componente de despidos individuales (-0,7%), comportamiento que se venía observando ya en los años anteriores.

Gráfico nº 13
Evolución de los despidos

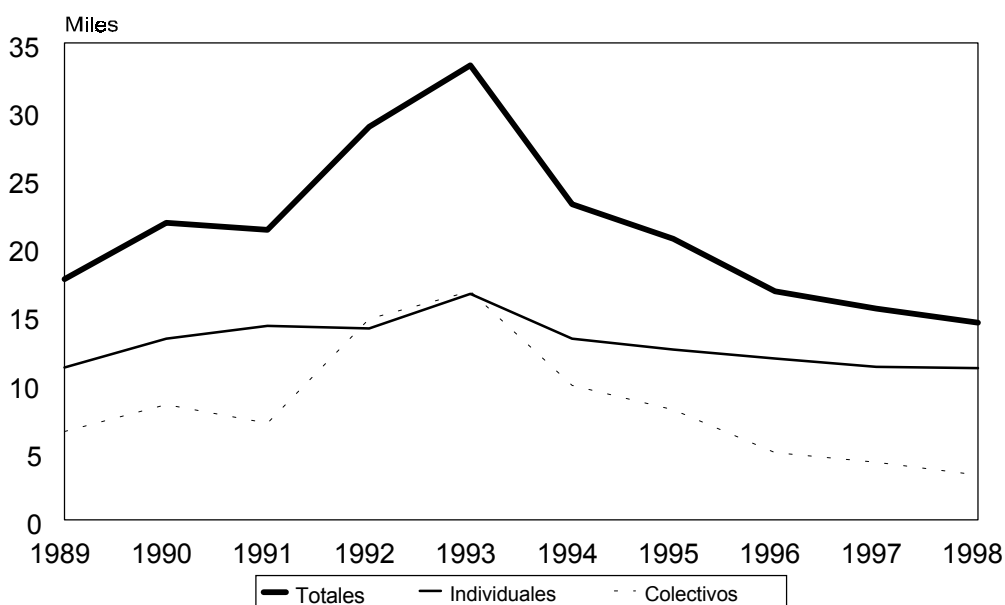

Fuente: Elaboración de la Dirección de Economía y Planificación según datos del Ministerio de Trabajo y Asuntos Sociales.

Como resultado del superior aumento de los contratos indefinidos y del descenso en los despidos, la tasa de temporalidad registró en 1998 un pequeño descenso y se situó en el 28,4%, frente al 29,7% del año precedente. Parece, por tanto, que se ha conseguido frenar el incesante incremento del porcentaje de trabajadores temporales en la plantilla que se producía desde la reforma de 1984, aunque su reducción al nivel medio europeo (el 12,2%) se presenta como una tarea difícil y larga.

Gráfico nº 14
Distribución entre asalariados fijos y temporales

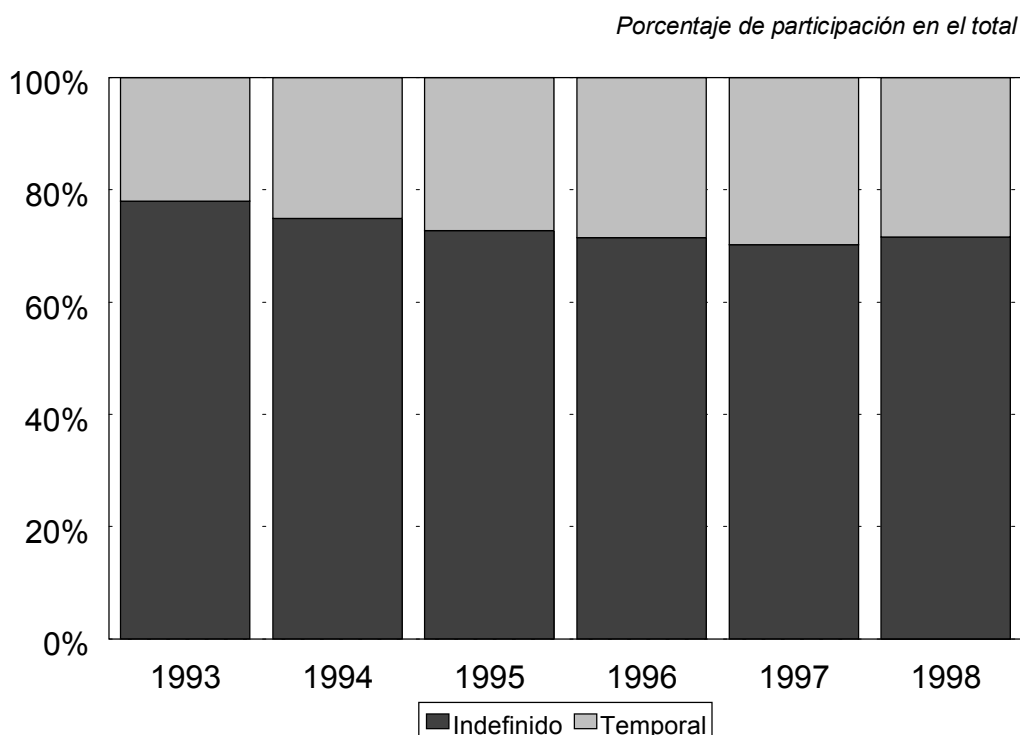

Fuente: Elaboración de la Dirección de Economía y Planificación según datos de Eustat.

Las características del mercado laboral señaladas para 1998 se están prolongando en el año 1999, en el que, durante el periodo transcurrido, se ha registrado también un fuerte crecimiento de la ocupación y la consiguiente caída del desempleo, aunque quizás con una tendencia a moderar sus tasas de variación. Y es que, a tenor de los datos disponibles, cabe pensar que 1998 fue el año que marcó el máximo del presente ciclo, a partir del cual se inicia una suave desaceleración en los ritmos de evolución de la producción y en el empleo.

PRECIOS, COSTES Y SALARIOS

INTRODUCCIÓN

En 1998, los indicadores de precios mantuvieron, en general, el mismo comportamiento de moderación que ya registraron el año precedente, si bien las mejoras adicionales fueron más bien escasas e, incluso, se apreciaron cambios de tendencia en algunos de ellos. Así, frente a la favorable evolución de los precios industriales o del deflactor del consumo privado, el deflactor del PIB y el IPC registraron valores algo superiores a los del año precedente.

El deflactor del PIB, indicador de la evolución de los precios interiores, conoció un aumento respecto al dato del año precedente y se situó en el 3,2%. Por el contrario, los precios de las importaciones se abarataron, en parte por el descenso de las materias primas y productos industriales en los mercados internacionales y en parte también por las devaluaciones registradas en algunos países emergentes. Con todo ello, el deflactor de la demanda interna consiguió un nuevo descenso y alcanzó el 2,1%, cuatro décimas por debajo del dato de 1997.

A ese descenso del deflactor de la demanda interna contribuyeron todos sus componentes. Concretamente, el deflactor del consumo privado se moderó hasta el 2,4%, en línea con lo que el propio IPC adelantó para el mismo año, mientras que el deflactor de la formación bruta de capital tan solo alcanzó el 1,1%, favorecido por el descenso de precios que registraron los precios industriales.

Gráfico nº 14

Evolución del deflactor del consumo privado y del IPC

Tasas medias anuales

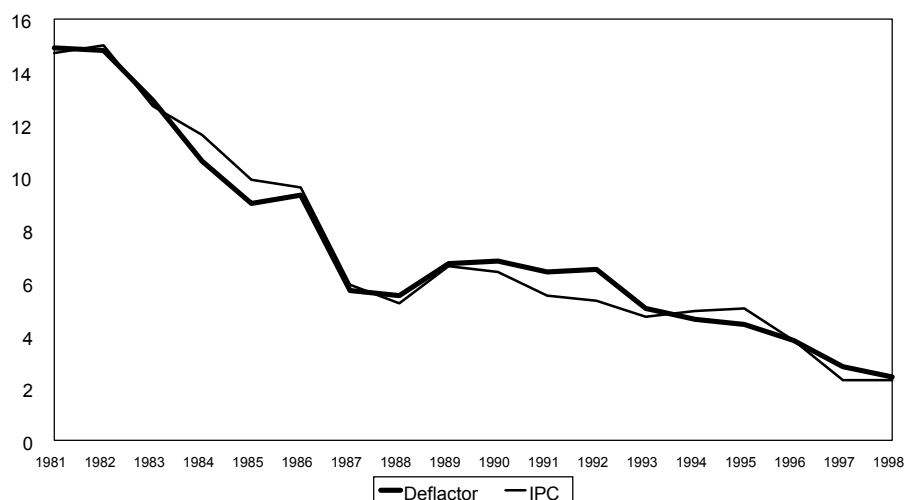

Fuente: INE y Eustat.

El mencionado aumento en el deflactor del PIB se debió a la aportación realizada por la remuneración de asalariados, en un año de fuerte crecimiento de la ocupación y tras el muy moderado comportamiento de esta variable en el año precedente. También actuaron en ese mismo sentido los impuestos ligados a la producción e importaciones, como resultado del dinamismo productivo registrado y de la recaudación por impuestos indirectos que se derivó del aumento del consumo. Por el contrario, el excedente neto de explotación mantuvo una aportación idéntica a la de los años precedentes y el consumo de capital fijo moderó sustancialmente su contribución.

Cuadro nº 24
Contribución a la variación del deflactor del PIB

	1996	1997	1998 (a)
Remuneración de asalariados	1,7	0,3	1,2
Excedente neto de explotación	0,9	0,9	0,9
Consumo de capital fijo	0,6	1,0	0,2
Imptos. lig. prod. e importación	0,4	0,4	0,7
Subvenciones de explotación (-)	0,0	0,0	-0,1
Deflactor del PIB	3,6	2,5	3,2

(a) Avance.

Fuente: Elaboración de la Dirección de Economía y Planificación según datos de Eustat.

PRECIOS

Tras el descenso continuado de los años anteriores, el IPC registró en 1998 una suave tendencia a la aceleración, dentro de unos valores relativamente bajos. A pesar de ello, tanto la tasa de variación interanual del índice general del mes de diciembre como el valor medio del año apenas mostraron diferencias respecto a los valores del año anterior.

Gráfico nº 15
Evolución del IPC del País Vasco

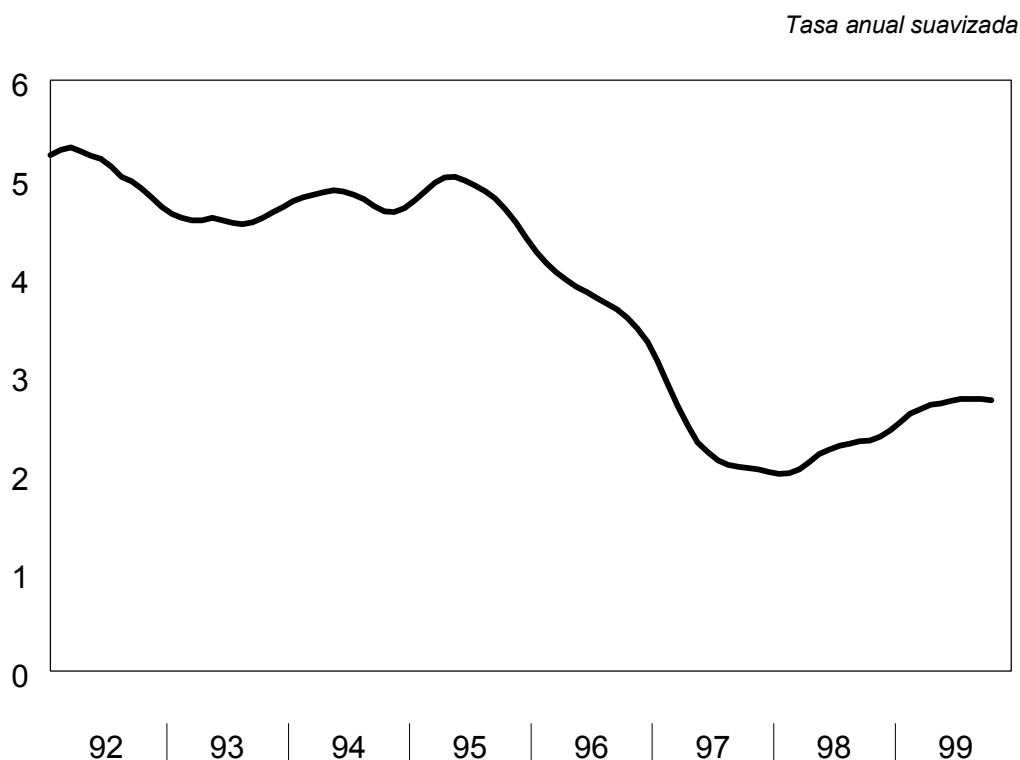

Fuente: Elaboración de la Dirección de Economía y Planificación según datos del INE.

Concretamente, la tasa de variación de diciembre sobre diciembre pasó del 2,2% de 1997 al 2,3% de 1998, mientras que el dato medio anual fue tanto para un año como para el otro también el 2,3%. Conviene recordar que este dato anual es el más bajo que se haya registrado desde el inicio de las series enlazadas del INE (1979) y, por tanto, aunque no se haya conseguido ningún avance adicional respecto a 1997, el dato de inflación de 1998 sirvió para consolidar una situación de baja inflación, en un momento de fuerte crecimiento económico y de creación de empleo. Con todo, se abrió un diferencial importante respecto a la tasa de inflación del conjunto del Estado, que en el mes de diciembre alcanzó las nueve décimas, pero que se ha ido reduciendo a lo largo de 1999.

A pesar de que el índice general no registró variaciones de entidad, los distintos grupos de productos que lo componen conocieron evoluciones radicalmente distintas. Por un lado, la alimentación moderó muy notablemente su tasa de variación, gracias a los

descensos en el precio de la carne (especialmente de cerdo, ave y ovino) y del aceite, y, por otro, la no alimentación aceleró sus precios. Dentro de este último apartado cabe destacar la aceleración de los precios de medicina, vestido y, muy especialmente, del apartado “otros”, que engloba las rúbricas de turismo y hostelería. Precisamente, fue este grupo de productos el principal responsable del diferencial de inflación respecto al Estado. El empuje que el sector turístico está teniendo en el País Vasco podría estar detrás de esa evolución, que, no obstante, tiene visos de ser pasajera.

Cuadro nº
IPC del País Vasco

<i>Tasas de variación interanual</i>				
	diciembre 1995	diciembre 1996	diciembre 1997	diciembre 1998
Índice general	4,5	3,5	2,2	2,3
- Alimentación	4,3	3,8	2,3	1,0
- No alimentación	4,5	3,4	2,2	2,8
- Vestido	3,1	3,0	1,8	2,4
- Vivienda	5,5	2,6	3,2	1,6
- Menaje	4,7	4,3	2,4	2,6
- Medicina	4,6	4,5	3,3	4,6
- Transporte	3,7	3,5	1,1	0,9
- Cultura	5,2	2,8	2,5	1,9
- Otros	5,3	3,9	2,6	5,9

Fuente: Elaboración de la Dirección de Economía y Planificación según datos del INE

Los precios industriales prolongaron la senda de moderación que marcaran ya en 1997, hasta entrar en tasas negativas de cierta importancia. Concretamente, el índice general finalizó el año con una tasa interanual del -2,3%, tres puntos y medio por debajo de la registrada el año precedente y la más baja desde el inicio de la serie. No obstante, algunos de los factores que permitieron ese descenso han jugado a la contra en 1999.

Gráfico nº 16
Evolución del IPRI

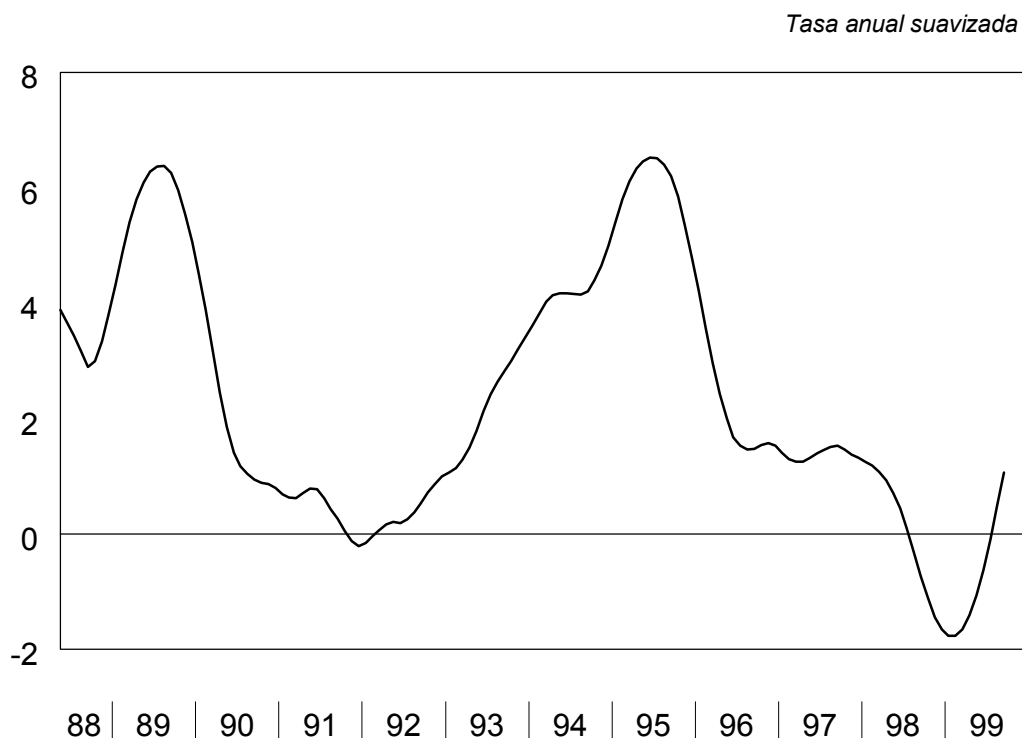

Fuente: Elaboración de la Dirección de Economía y Planificación según datos de Eustat.

Buena parte de ese descenso vino provocado por el abaratamiento de los precios de la energía en los mercados internacionales. Concretamente, el precio del barril de petróleo pasó de los 17,28 dólares de diciembre de 1997 a los 9,89 dólares un año más tarde. Además, en ese mismo periodo la peseta se apreció algo más de un 5% respecto al dólar, evolución que incidió en el mismo sentido de reducir el precio del producto. De igual manera, también el resto de materias primas (alimenticias e industriales) registró importantes descensos en sus precios, por encima del 20% en su mayoría. Esta reducción de precios de materias primas industriales permitió que el apartado de industria básica también redujese sensiblemente sus precios, en contraste con su evolución del año anterior.

Por el contrario, tanto el apartado de transformación de metales como el de otras manufactureras registraron tasas de variación superiores a las del año precedente, aunque también dentro de una tónica de moderación en las subidas.

Según el destino económico de los bienes, los precios de los productos intermedios fueron quienes internalizaron en mayor medida los descensos de las distintas materias primas, dando como resultado una reducción de precios superior al 6%. Por su parte, los bienes de consumo mantuvieron un crecimiento de sus precios similar al del año precedente y los bienes de equipo aceleraron suavemente su tasa de variación.

Cuadro nº 26
IPRI del País Vasco

Tasas de variación interanual

	diciembre 1995	diciembre 1996	diciembre 1997	diciembre 1998
Índice general	4,9	2,2	1,2	-2,3
- B. de consumo	4,6	1,9	1,7	1,6
- B. de equipo	5,4	1,7	1,9	2,2
- B. intermedios	4,2	2,4	1,7	-6,6
- Energía	0,2	16,2	-5,0	-19,2
- Industria básica	4,8	-3,1	5,0	-4,7
- Transform. de metales	5,5	2,2	1,2	1,8
- Otras manufactureras	6,1	0,7	1,3	1,8

Fuente: Elaboración de la Dirección de Economía y Planificación según datos de Eustat.

COSTES Y SALARIOS

Los costes laborales unitarios tuvieron en 1997 un comportamiento muy favorable, que parece haber tenido continuación en 1998. En ese año, esta variable de costes se mantuvo en la misma tónica de pequeñas variaciones, que incluso pudieron ser de signo negativo. Efectivamente, a falta del dato del empleo asalariado de las cuentas económicas, al utilizar el publicado por la PRA, la remuneración por asalariado habría

descendido más de un uno por ciento en 1998, hecho que unido al aumento de la productividad obtenido en el año –menor, no obstante, a la del año precedente- daría como resultado un importante descenso en esta variable, frecuentemente utilizada para medir la competitividad. En ese descenso de la remuneración por asalariado debieron jugar un papel importante las bonificaciones en las cuotas a la Seguridad Social derivadas de la última reforma laboral.

No obstante, al igual que las cuentas económicas estimaron para el total del empleo una cifra inferior a la avanzada por la PRA (4,1% frente al 5,5% de la encuesta), es previsible que el dato de asalariados de la encuesta se vea minorado en uno o dos puntos porcentuales en las próximas cuentas económicas, por lo que el incremento de los costes laborales que aquí se indica debe ser tomado como provisional a falta de mejores datos. Con todo, no parece probable que el resultado final modifique la apreciación actual de que los costes laborales mantuvieron un comportamiento muy moderado.

Cuadro nº 27
Evolución de los costes laborales unitarios

	<i>Tasas de variación interanual</i>		
	1996	1997	1998
PIB real	2,5	4,4	5,2
Empleo total	2,1	2,1	4,1
<i>Productividad aparente</i>	<i>0,4</i>	<i>2,3</i>	<i>1,1</i>
Remuneración de asalariados	5,8	4,9	7,6
Empleo asalariado	1,2	2,5	8,9
<i>Remuneración por asalariado</i>	<i>4,5</i>	<i>2,3</i>	<i>-1,2</i>
Coste laboral unitario	4,1	0,0	-2,3

Fuente: Elaboración de la Dirección de Economía y Planificación según datos de las Cuentas Económicas y de la PRA (empleo asalariado).

La propia evolución de la negociación colectiva apoya la idea de una moderación de los costes laborales. Concretamente, la subida salarial media de 1998 quedó fijada en un 2,3%, casi un punto porcentual por debajo de la correspondiente al año precedente y en

línea con la inflación media de los dos últimos años y con la tasa interanual de los dos últimos meses de diciembre. Hay que señalar, no obstante, que esta coincidencia con las distintas tasas de inflación no es el producto de una estrategia deliberada de la negociación, sino que es, más bien, producto de la casualidad, puesto que las referencias utilizadas en la negociación no fueron las tasas de inflación vascas, sino las estatales, con aumentos en los dos últimos años notablemente por debajo de aquellas.

Como viene siendo habitual, los convenios firmados con anterioridad y con posterioridad al año de vigencia tuvieron un incremento salarial inferior a los acordados a lo largo del año. Por el contrario, no se aprecian diferencias entre las subidas de los convenios sectoriales y los de empresa, ni tampoco entre las empresas públicas y las privadas, hecho que se justifica por el uso de una referencia común en los distintos ámbitos de negociación, como es el dato de inflación medido por el IPC.

Cuadro nº 28
Incremento salarial pactado en convenio

	1995	1996	1997	1998
Convenios en vigor:	4,7	4,5	3,2	2,3
- Firmados en años precedentes	4,2	4,4	3,3	2,0
- Firmados durante el año	4,8	4,8	3,4	2,5
- Firmados después del año	3,2	3,0	2,2	2,3
Por ámbito de negociación:				
- Convenios sectoriales	4,7	4,4	3,5	2,3
- Convenios de empresa	4,8	4,6	2,5	2,3
Por titularidad:				
- Empresas públicas	5,2	4,9	2,0	2,3
- Empresas privadas	4,6	4,3	3,4	2,3
Por sector económico:				
- Sector primario	4,0	8,7	2,9	7,6
- Industria	4,6	4,1	3,3	2,0
- Construcción	4,6	4,8	3,9	2,5
- Servicios	4,8	4,6	3,0	2,4

Fuente: Elaboración de la Dirección de Economía y Planificación.

Por sectores económicos, se constata un menor incremento salarial en la industria, mientras que el sector primario, muy condicionado por su escaso volumen de convenios, registró una subida muy por encima del resto, al igual que sucediera en 1996. Por ramas de actividad, al margen de las agrarias, el mayor incremento se acordó, al igual que en el año precedente, en las industrias extractivas (2,7%) y el menor en el sector de la energía (1,8%), ambos con una incidencia muy limitada en el conjunto de la negociación salarial y quedando todo el resto de ramas productivas dentro de ese intervalo, por lo que no se observa una gran dispersión en el conjunto de la negociación colectiva.

La encuesta de salarios en la industria y los servicios estima que la ganancia media por trabajador y mes en pagos totales aumentó en 1998 un 2%, frente al 3,3% del año precedente. Por tanto, este dato incide en la idea de una moderación en el comportamiento de los salarios, en línea con el descenso de la tasa de inflación. Al mismo tiempo, este incremento de la ganancia media es inferior al registrado en los convenios colectivos y puede venir por un efecto composición entre la población asalariada, en el que los nuevos trabajadores tienen unos sueldos inferiores a los que se jubilan, y por un descenso en el número de horas extra, más caras que las horas habituales. Por otro lado, aunque esta estadística, aparentemente, viene a contradecir el resultado de un aumento de la remuneración por asalariado negativa que se desprendía del análisis de los costes laborales unitarios, hay que recordar que el origen del descenso mencionado serían las cotizaciones sociales y no los sueldos como tal.

SECTOR PÚBLICO

RASGOS BÁSICOS

La evolución del sector público en 1998 se caracterizó por un fuerte incremento del montante tanto de los ingresos impositivos como de los gastos presupuestarios, en un periodo en el que el crecimiento económico superó en más de dos puntos el resultado previsto. El crecimiento nominal calculado en el otoño precedente, cuando se elaboraron los presupuestos del ejercicio, era del 6,2%, frente al 8,4% estimado por Eustat, e incluso, en términos reales, el diferencial fue de más de un punto y medio, puesto que la variación se cifra finalmente en un 5,2%, cuando se esperaba un 3,8%.

Al mismo tiempo, el comportamiento del sector se encuentra marcado en dicho año por reformas normativas con importantes efectos económicos, entre los que destacan las modificaciones en el marco de las relaciones de orden tributario entre el Estado y la comunidad autónoma, es decir, en el Cupo a pagar al Estado y en la capacidad de recaudación de diversos tributos en la comunidad autónoma del País Vasco.

Dichas modificaciones adaptan el concierto a ciertas reformas del ordenamiento jurídico del Estado que afectan a los tributos concertados, como es el impuesto de las primas de seguros. Igualmente, incluye correcciones en el régimen de los principios de armonización fiscal de colaboración, en el régimen de la exacción de los tributos que gravan los rendimientos obtenidos por los no residentes, en el régimen de la normativa aplicable en el impuesto sobre la renta de las personas físicas y en el régimen de la tributación de los grupos de sociedades. Asimismo, procede a la plena integración de la potestad foral, adicionando la concertación de la recaudación de los impuestos especiales sobre hidrocarburos, sobre el tabaco y sobre alcoholes, al igual que el nuevo impuesto sobre la electricidad.

Además, por el lado del gasto, la Ley 8/1997 de Ordenación Sanitaria de Euskadi toma cuerpo en el presupuesto 1998 y otorga una nueva configuración a Osakidetza, que se convierte en ente público de derecho privado. De esa forma, se rompe fuertemente la homogeneidad de los datos de los gastos consolidados entre Gobierno Vasco y sus Organismos Autónomos, que servía de base para el seguimiento del sector público.

Por tanto, se hace necesario un diagnóstico de la información relativa al sector teniendo en cuenta la gran relevancia de todos estos cambios.

LA RECAUDACIÓN DE IMPUESTOS CONCERTADOS

En el sector público vasco (Gobierno, sus Organismos Autónomos y Diputaciones) la principal fuente de ingresos es la recaudación de los tributos concertados. En el conjunto de 1998, el montante de dicha recaudación alcanzó la cifra de 1 billón 126.409 millones de pesetas, cantidad que representa un incremento del 14,5%, en relación a lo recaudado en iguales meses de 1997. Este importante incremento se encuentra ampliado por las incorporaciones de nuevos ingresos. No obstante, si se descuentan estos, es decir, la recaudación por la retención del 15% para arrendadores de locales de negocios, el impuesto especial sobre la electricidad y las sanciones -por primera vez, ingreso sujeto a reparto-, y sin tener en cuenta los cambios de tipos, mantiene un potente porcentaje de incremento del 13,6%.

En esa evolución de los impuestos concertados se aprecia un muy positivo crecimiento no solo del global, sino de todas las grandes partidas y de todas las figuras recaudatorias, ya que el elevado crecimiento económico y la creación de empleo actuaron como impulsores de los ingresos públicos.

Cabe destacar que los impuestos directos crecieron un 14,4%, gracias a las aportaciones significativas de todas las figuras. El IRPF muestra un avance del 7,9%, ayudado por el incremento del 7,5% de las retenciones de los rendimientos del trabajo y la estabilización de las retenciones de los rendimientos de capital. Las primeras se benefician de los nuevos empleos logrados a lo largo de 1998, a pesar de la deflación de la tabla de retenciones y la rebaja de dos puntos lineales del mes de agosto. Las segundas no acusan ya los grandes descensos anteriores, que fueron consecuencia de las desviaciones del ahorro hacia productos sin retención. A su vez, la buena trayectoria de las empresas productivas se refleja también en el aumento del impuesto de sociedades, con una espectacular expansión del 37%.

Cuadro nº 29
Recaudación por Tributos Concertados

Millones de pesetas

	1997	1998	Variación
I.R.P.F	369.756	398.945	7,9
Retención rendimiento trabajo	359.389	386.207	7,5
Retención rendimiento capital	27.196	27.337	0,5
Pagos fraccionados	24.759	24.796	0,2
Cuota diferencial neta	41.587	39.395	-5,3
Impuesto Sociedades	91.459	125.269	37,0
Retención rendimiento capital	27.196	27.337	0,5
cuota diferencial neta	64.262	97.933	52,4
Impuesto sobre Sucesiones y Donaciones	3.120	4.413	41,4
Impuesto sobre Patrimonio	9.575	13.365	39,6
Impuestos Extinguidos	5	1	-74,5
TOTAL IMPUESTOS DIRECTOS	473.915	541.994	14,4
Impuestos sobre Valor Añadido. Gestión propia	218.490	250.542	14,7
Impuesto sobre Transmisiones Patrimoniales	24.077	26.282	9,2
Impuesto Actos Jurídicos Documentados	9.553	14.026	46,8
I.E. sobre determinados medios de transporte	6.779	8.148	20,2
Impuestos especiales de fabricación	113.745	132.137	15,9
Impuesto sobre primas de seguros	4.060	7.138	75,8
Impuestos Extinguidos	271	259	-4,4
TOTAL IMPUESTOS INDIRECTOS	376.975	438.531	16,3
TOTAL TASAS Y OTROS INGRESOS	13.066	14.738	12,8
TOTAL TRIBUTOS DE GESTIÓN PROPIA	863.956	995.263	15,2
Ajuste IVA	112.534	118.220	5,1
Ajuste Impuestos especiales	7.063	12.927	83,0
TOTAL TRIBUTOS CONCERTADOS	983.552	1.126.409	14,5

Fuente: Departamento de Hacienda y Administración Pública.

Paralelamente, los impuestos indirectos presentan un importante incremento del 16,3%, que responde a las significativas alzas del IVA de gestión propia, con una variación del 14,7%, y de los impuestos especiales de fabricación de gestión propia, con un porcentaje de elevación del 15,9%, así como unas extraordinarias subidas en figuras con menor capacidad recaudatoria, actos jurídicos (por subida del tipo en las escrituras notariales) y sobre primas de seguros (al incrementarse el tipo aplicable desde un 4% a un 6%)

Con todo ello, la recaudación superó un 9,4% el montante esperado a la hora de elaborar los presupuestos, que en recaudación homogénea es del 8,5%.

LAS CUENTAS PÚBLICAS

A la hora de elaborar el presupuesto 1998, el sector público vasco diseñó una política presupuestaria con un claro signo de austeridad y seriedad en el gasto, con una clara vocación europea, y promoviendo procesos de mejora y racionalización de la Administración. En línea con esa última pretensión, la nueva ley de Ordenación Sanitaria materializó en 1998 un cambio de la configuración de Osakidetza desde Organismo Autónomo a Ente público de derecho privado.

El gasto total aumentó un 8,3%, cifra similar al crecimiento nominal del PIB, por lo que, aparentemente, no se habría dado un tono restrictivo al presupuesto de ese año. No obstante, hay que recordar que al asumir la recaudación de varios impuestos, el montante del Cupo a pagar al Estado aumentó desde los 4.395 millones inicialmente presupuestados hasta los 130.356 millones de 1998, incidiendo, así, en el gasto total de ese año. Si se descuenta este ajuste, la variación del gasto total es significativamente menor.

En el estudio de los distintos capítulos de gasto previsto, se constata una evolución moderada de las operaciones corrientes y de capital, pero un fuerte incremento en las operaciones financieras (122,6%). Entre las operaciones corrientes, al margen de las variaciones producidas por la nueva situación de Osakidetza en los apartados de gastos

de personal y de funcionamiento, el dato más relevante es el descenso en los gastos por intereses, como consecuencia de su tendencia descendente en los mercados financieros.

Los gastos de capital se ampliaron tan solo un 2%, al reducirse las inversiones reales un -8,2% y aumentar un 10,4% las transferencias de capital. Con todo ello, el ahorro bruto aumentó un 58% y el superávit presupuestario conseguido -equivalente al 1,7% del PIB- superó muy notablemente el resultado, también positivo, del año precedente. Para finalizar, decir que los gastos financieros doblaron su montante para permitir una amortización importante de Deuda Pública.

Cuadro nº 30
Presupuesto consolidado de la Administración Autónoma
(sin Ayuntamientos)

Millones de pesetas

	1997	1998	Variación
INGRESOS CORRIENTES	1.069.861	1.202.077	12,4
GASTOS CORRIENTES	911.580	951.918	4,4
Personal	313.357	207.320	-33,8
Funcionamiento	98.901	242.980	145,7
Intereses	47.323	38.897	-17,8
Transferencias corrientes	452.000	462.722	2,4
AHORRO BRUTO	158.281	250.159	58,0
INGRESOS DE CAPITAL	33.589	33.707	0,4
GASTOS DE CAPITAL	185.655	189.342	2,0
Inversiones reales	83.798	76.916	-8,2
Transferencias de capital	101.856	112.426	10,4
INGRESOS NO FINANCIEROS	1.103.451	1.235.784	12,0
GASTOS NO FINANCIEROS	1.097.235	1.141.260	4,0
CAPACIDAD(+) NECES(-) DE FINANCIACION	6.216	94.524	1420
INGRESOS TOTALES	1.155.319	1.288.464	11,5
GASTOS TOTALES	1.138.194	1.232.453	8,3

Fuente: Elaboración de la Dirección de Economía y Planificación.

SISTEMA FINANCIERO

LA FINANCIACIÓN DE LA ECONOMÍA Y LA POLÍTICA MONETARIA ESPAÑOLA EN 1998.

El Tratado de la Unión Europea exigía que, en el ámbito de la política monetaria se estableciera la independencia para las instituciones monetarias llamadas a integrarse en el Sistema Europeo de Bancos Centrales (SEBC). Con tal motivo, en el año 1994 se promulgó la Ley de Autonomía del Banco de España confiriéndole de esta forma una gran libertad y flexibilidad en la instrumentalización de sus funciones y, muy especialmente en lo que se refiere a la política monetaria. En el año 1998 una vez puesta en marcha la Unión Económica y Monetaria, se cierra el período de autonomía del Banco de España al haberse integrado este en el SEBC.

EVOLUCIÓN DEL CRÉDITO Y DE LOS DEPÓSITOS EN EL SISTEMA BANCARIO DE LA CAPV

Durante el año 1998 el sector financiero tuvo un importante crecimiento de actividad. Concretamente, el VAB de la Banca, seguros y servicios a empresas creció un 4,6%. Los créditos y los depósitos aumentaron en ese periodo un 8% y un 3,8% respectivamente. Entre los factores que pudieron afectar positivamente a la actividad pueden señalarse: el crecimiento de las rentas familiares, los menores tipos de interés, el incremento en la compra de vivienda y la inversión en bienes duraderos.

El menor crecimiento del crédito total en relación al año anterior se explica por la menor demanda de crédito por parte del sector público, como consecuencia de la política de contención del gasto y que los mayores ingresos, derivados en parte de la buena marcha de la economía, permitieron reducir las necesidades financieras.

Cuadro nº 31
Créditos otorgados por el sistema bancario

Año	Millones de ptas.		Tasa de crecimiento	
	Sector privado	Sector público	Sector privado	Sector público
1990	2.028.344	97.341	3,8	34,4
1991	2.332.820	152.386	15,0	56,6
1992	2.586.980	183.476	10,9	20,4
1993	2.679.749	182.881	3,6	-0,3
1994	2.823.752	200.651	5,4	9,7
1995	2.944.858	223.753	4,3	11,5
1996	3.227.142	285.619	9,6	27,6
1997	3.796.213	244.065	17,6	-14,5
1998	4.174.229	187.436	10,0	-23,2

Fuente: Elaboración de la Dirección de Economía y Planificación según datos del Banco de España.

Analizando por instituciones la concesión del crédito al sector privado, se observa que todas ellas (Banca, Cajas de Ahorro y Cooperativas de Crédito) registraron crecimientos. Sin embargo, este fue claramente más elevado en el caso de las Cooperativas de Crédito y las Cajas de Ahorro, quizás por la financiación otorgada para créditos hipotecarios, área en la que este tipo de entidades presenta una cierta especialización.

Cuadro nº 32

Crédito otorgado al sector privado por el sistema bancario*Tasa de crecimiento*

Año	Banca	Cajas	Cooperativas	Total
1990	0,1	11,4	15,1	3,8
1991	20,7	5,9	15,1	15,0
1992	8,0	15,5	13,4	10,9
1993	0,8	6,8	8,7	3,6
1994	4,4	5,2	11,4	5,4
1995	3,6	3,4	10,8	4,3
1996	5,4	15,8	11,2	9,6
1997	19,8	13,1	22,3	17,6
1998	4,4	16,6	15,7	10,0

Fuente: Elaboración de la Dirección de Economía y Planificación según datos del Banco de España.

En cuanto a la participación de los créditos otorgados por el Sistema Bancario de la CAPV, se produjo una pérdida de la importancia en la participación de los créditos otorgados por el sistema bancario tanto al sector privado como a la del sector público.

Cuadro nº 33

Participación de los créditos otorgados por el sistema bancario vasco en el total estatal

Año	Sector privado	Sector público
1990	7,1	5,4
1991	7,0	5,5
1992	7,1	6,5
1993	7,1	6,0
1994	6,8	3,9
1995	6,6	4,0
1996	6,7	4,6
1997	6,9	4,2
1998	6,4	3,8

Fuente: Elaboración de la Dirección de Economía y Planificación según datos del Banco de España.

Por lo que respecta a los depósitos, en 1998 el sector público tuvo un comportamiento muy diferenciado del sector privado. En el primero, los depósitos crecieron un 22,3%, mientras que en los segundos tan solo lo hicieron en un 2,6%. La razón de este escaso crecimiento hay que buscarla en la reducción que presentan los depósitos a plazo, posiblemente por la menor rentabilidad de este tipo de depósito frente a otros productos financieros como consecuencia de la bajada de los tipos de interés.

Cuadro nº 34
Depósitos Bancarios en el País Vasco

Año	Millones de ptas.		Tasa de crecimiento		Entidad			Tasa de crecimiento		
	Sector público	Sector Privado	Sector público	Sector Privado	Banca	Cajas	Cooperativas	Banca	Cajas	Coop.
1990	795.119	2.584.991	-21,4	16,2	1.447.285	1.627.053	305.772	-0,1	7,5	11,8
1991	608.118	2.839.063	-23,5	9,8	1.384.556	1.715.462	347.163	-4,3	5,4	13,5
1992	418.989	3.291.624	-31,1	15,9	1.443.381	1.861.694	405.538	4,2	8,5	16,8
1993	305.073	3.501.911	-27,2	6,4	1.367.485	1.998.497	441.002	-5,3	7,4	8,8
1994	322.609	3.729.575	5,8	6,5	1.408.592	2.178.530	465.062	3,0	9,0	5,5
1995	365.595	4.123.887	13,3	10,6	1.534.709	2.380.243	574.530	9,0	9,3	23,5
1996	372.195	4.310.538	1,8	4,5	1.534.615	2.553.356	594.762	-0,0	7,3	3,5
1997	295.059	4.527.972	-20,7	5,0	1.506.823	2.698.668	617.540	-1,8	5,7	3,8
1998	360.844	4.645.897	22,3	2,6	1.530.182	2.776.950	699.609	1,6	2,9	13,3

Fuente: Elaboración de la Dirección de Economía y Planificación según datos del Banco de España.

Cuadro nº
Depósitos privados en la banca y cajas de ahorro

Tasa de crecimiento

Año	CAPV			Estado		
	Vista	Ahorro	Plazo	Vista	Ahorro	Plazo
1994	3,2	5,6	7,7	4,2	5,8	9,3
1995	0,2	2,0	16,2	1,3	2,9	18,9
1996	6,8	7,8	3,1	8,1	7,2	3,8
1997	22,9	9,4	-0,7	20,2	8,3	-1,5
1998	16,4	16,0	-5,9	25,4	12,4	-10,1

Fuente: Elaboración de la Dirección de Economía y Programación según datos del Banco de España.

ANEXO DE CUADROS

INDICE DE CUADROS

Cuadro nº 1	Economía internacional. Producto interior bruto en términos reales (tasas de variación)
Cuadro nº 2	Economía internacional. Tasa de paro
Cuadro nº 3	Coste laboral unitario nominal de la industria manufacturera
Cuadro nº 4	Economía internacional. Precios de consumo
Cuadro nº 5	Economía española. PIB a precios de mercado por el lado de la oferta en pesetas constantes. Base 1986
Cuadro nº 6	Economía española. PIB a precios de mercado por el lado de la demanda en pesetas constantes. Base 1986
Cuadro nº 7	Economía española. Mercado de trabajo
Cuadro nº 8	Economía española. Balanza comercial
Cuadro nº 9	Economía española. Distribución geográfica de las importaciones
Cuadro nº 10	Economía española. Finanzas del Estado
Cuadro nº 11	Economía española. Tipos de interés medios

Cuadro nº 12	PIB a PM del País Vasco en pesetas corrientes. Base 1990. Agregados de la oferta
Cuadro nº 12 (continuación)	PIB a PM del País Vasco en pesetas corrientes. Base 1990. Agregados de la oferta
Cuadro nº 13	PIB a PM del País Vasco en pesetas constantes. Base 1990. Agregados de la oferta
Cuadro nº 13 (continuación)	PIB a PM del País Vasco en pesetas constantes. Base 1990. Agregados de la oferta
Cuadro nº 14	Participación de los sectores en el VAB del País Vasco (Valores Nominales)
Cuadro nº 15	Participación de los sectores en el VAB del País Vasco (Valores Reales)
Cuadro nº 16	PIB a PM del País Vasco en pesetas corrientes. Base 1990. Agregados de la demanda
Cuadro nº 16 (continuación)	PIB a PM del País Vasco en pesetas corrientes. Base 1990. Agregados de la demanda
Cuadro nº 17	PIB a PM del País Vasco en pesetas constantes. Base 1990. Agregados de la demanda
Cuadro nº 17 (continuación)	PIB a PM del País Vasco en pesetas constantes. Base 1990. Agregados de la demanda
Cuadro nº 18	Población mayor de 16 años y población activa
Cuadro nº 19	Población ocupada
Cuadro nº 20	Población parada
Cuadro nº 21	Tasa de actividad y tasa de paro

Cuadro nº 22	Principales magnitudes de la EPA en el País Vasco
Cuadro nº 23	Expedientes de regulación de empleo
Cuadro nº 24	Conflictividad laboral y convenios colectivos
Cuadro nº 25	Indice de precios de consumo e industriales
Cuadro nº 26	Comercio exterior total del País Vasco
Cuadro nº 27	Exportaciones del País Vasco
Cuadro nº 27 (continuación)	Exportaciones del País Vasco por sectores
Cuadro nº 28	Importaciones del País Vasco por sectores
Cuadro nº 28 (continuación)	Importaciones del País Vasco por sectores
Cuadro nº 29	Exportaciones no energéticas por áreas económicas o países
Cuadro nº 30	Importaciones no energéticas por áreas económicas o países
Cuadro nº 31	Gasto consolidado del Gobierno Vasco y las diputaciones forales
Cuadro nº 31 (continuación)	Gasto consolidado del Gobierno Vasco y las diputaciones forales

Cuadro nº 1
**ECONOMÍA INTERNACIONAL. PRODUCTO INTERIOR BRUTO
EN TÉRMINOS REALES**

Tasas de variación

	EE.UU.	Japón	U.E.-15	Alemania (1)	Francia	Reino Unido	España
1991		3,8			1,1	-1,5	
1992		1,0	1,3	1,8	1,4	0,1	
1993		0,3	-0,4	-1,1	-1,0	2,3	
1994		0,7	2,8	2,4	1,8	4,4	
1995	2,7	1,4	2,3	1,8	1,8	2,8	
1996	3,7	5,2	1,5	0,8	1,2	2,6	2,3
1997	4,5	1,6	2,4	1,5	2,0	3,5	3,8
1998	4,3	-2,5	2,7	1,9	3,4	2,2	4,0

(1) Datos Alemania Unificada desde enero 1993.

FUENTE: CE, OCDE.

Cuadro nº 2
ECONOMÍA INTERNACIONAL. TASA DE PARO

%

	EE.UU.	Japón	U.E.-15	Alemania (1)	Francia	Reino Unido	España
1980	7,1	2,0	6,0		6,4		11,7
1981	7,6	2,2	7,7		7,6		14,4
1982	9,7	2,4	9,0		8,2		16,3
1983	9,6	2,7	9,9		8,4		17,8
1984	7,5	2,7	10,6		9,9		20,6
1985	7,2	2,6	10,8		10,2		21,9
1986	7,0	2,8	10,7		10,4		21,5
1987	6,2	2,9	10,3		10,5		20,6
1988	5,4	2,5	8,7		10,0		19,1
1989	5,3	2,2	8,1		9,3		17,2
1990	5,6	2,1	8,1		9,0		16,2
1991	6,8	2,1	8,4		9,5		16,4
1992	7,5	2,2	9,1	6,2	10,4	9,7	18,5
1993	6,9	2,5	10,7	8,9	11,7	10,3	22,9
1994	6,1	2,9	11,1	9,6	12,3	9,3	24,1
1995	5,6	3,1	10,7	9,5	11,6	8,0	22,9
1996	5,4	3,4	10,8	10,4	12,3	7,3	22,2
1997	4,9	3,4	10,6	11,5	12,5	5,5	20,8
1998	4,5	4,1	9,9	11,0	11,8	4,7	18,8

(1) Datos Alemania Unificada desde enero 1993.

FUENTE: CE, OCDE.

Cuadro nº 3
COSTE LABORAL UNITARIO NOMINAL DE LA INDUSTRIA MANUFACTURERA

% Variación s/mismo periodo anterior

	EE.UU.	Japón	U.E.(1)	Alemania	Francia	Reino Unido	España
1980	14,2	2,6	9,2	10,3	4,1	22,2	--
1981	7,7	3,2	8,4	4,1	7,8	8,9	--
1982	5,4	0,3	8,5	6,0	10,9	3,3	10,6
1983	-0,2	0,8	3,8	-0,3	7,6	-1,4	6,8
1984	0,4	-1,1	3,3	1,4	6,7	2,1	7,0
1985	2,5	-1,3	3,9	1,9	4,4	4,5	4,3
1986	-0,3	6,6	3,1	3,7	2,4	3,5	4,9
1987	-3,9	-5,3	3,1	6,1	1,9	5,1	4,5
1988	1,6	-2,8	0,6	0,3	-2,9	1,0	3,2
1989	2,7	0,7	2,6	1,4	0,3	0,3	6,6
1990	2,9	1,1	5,5	2,3	3,4	7,4	10,7
1991	3,0	1,5	5,4	3,2	5,2	5,9	7,4
1992	-0,8	3,7	4,1	7,2	2,6	1,0	8,2
1993	0,9	4,2	2,6	5,1	1,8	0,6	5,2
1994	-0,5	0,6	-2,8	-1,5	-5,4	-1,4	-1,9
1995	-1,2	-4,5	0,3	1,5	-2,1	1,8	-0,6
1996	-1,5	-1,4	2,2	0,8	-1,5	3,5	4,4
1997	-1,1	-2,8	-0,7	-3,5	-3,6	3,0	1,8
1998	1,0	5,4	---	-2,8	---	4,6	2,3

(1) UE: 10 países

FUENTE: FMI, INE, Mº Economía y Hacienda.

Cuadro nº 4
ECONOMÍA INTERNACIONAL. PRECIOS DE CONSUMO

% Variación s/mismo periodo anterior

	EE.UU.	Japón	U.E. (2)	Alemania (1)	Francia	Reino Unido	España
1980	13,5	7,7		5,5	13,6	19,0	15,6
1981	10,3	5,1		6,4	13,4	11,9	14,4
1982	6,2	2,7		5,2	11,8	8,6	14,5
1983	3,2	1,8		3,2	9,6	4,5	12,2
1984	4,3	2,3		2,5	7,4	5,0	11,3
1985	3,5	2,0		2,2	5,8	6,0	8,8
1986	1,9	0,6		-0,2	2,7	3,4	8,8
1987	3,6	0,1		0,2	3,1	4,2	5,2
1988	4,1	0,7		1,2	2,7	4,9	4,8
1989	4,8	2,3		2,8	3,5	7,8	6,8
1990	5,4	3,1		2,7	3,5	9,5	6,7
1991	4,2	3,3		4,0	3,2	5,9	5,9
1992	3,0	1,7		5,1	2,4	3,7	5,9
1993	3,0	1,2		4,4	2,1	1,6	4,6
1994	2,6	0,7		2,8	1,7	2,5	4,7
1995	2,8	-0,1		1,7	1,8	3,4	4,7
1996	2,9	0,1	2,4	1,4	2,0	2,4	3,6
1997	2,3	1,7	1,7	1,9	1,2	3,1	2,0
1998	1,6	0,6	1,3	0,9	0,8	3,4	1,8

(1) *Alemania Unificada, series enlazada por la OCDE.*

(2) *Indice armonizado de precios*

FUENTE: OCDE.

Cuadro nº 5

**ECONOMÍA ESPAÑOLA. PIB A PRECIOS DE MERCADO POR EL LADO DE LA
OFERTA EN PESETAS CONSTANTES. BASE 1995. CICLOTENDENCIA.**

Millones de pesetas

	PIB	VAB Agri- cultura, caza, silvicultura y pesca	VAB Energía	VAB Industria	VAB Construcción	VAB Servicios de mercado	VAB Servicios de no mercado	IVA	Impuestos netos sobre importaciones	Otros impuestos netos sobre los productos
1995	72.839.997	3.099.888	2.747.666	12.750.260	5.303.731	32.832.669	10.403.210	3.873.880	140.055	1.688.638
1996	74.537.917	3.668.097	2.859.771	12.922.163	5.213.333	33.415.940	10.560.845	4.021.862	121.254	1.754.652
1997	77.318.404	3.755.765	2.994.754	13.675.639	5.316.557	34.579.660	10.734.229	4.191.190	130.861	1.939.749
1998	80.381.739	3.823.743	3.060.037	14.404.549	5.664.601	35.840.033	10.868.685	4.409.312	149.692	2.161.087

FUENTE: INE.

Cuadro nº 6
**ECONOMÍA ESPAÑOLA. PIB A PRECIOS DE MERCADO POR EL LADO DE LA
 DEMANDA EN PESETAS CONSTANTES. BASE 1995.CICLOTENDENCIA.**

Millones de pesetas

	PIB	Gasto en consumo final nacional	Consumo final nacional de los hogares	Consumo final de las ISFLH	Consumo final de las AAPP	FBCF	Variación existencias (*)	Exportación de bienes y servicios	Importación de bienes y servicios
1995	72.839.997	56.713.813	43.035.599	519.221	13.158.993	16.014.598	245.683	16.625.801	16.759.892
1996	74.537.917	57.776.327	43.921.578	524.105	13.330.644	16.334.503	211.460	18330.554	18.114.915
1997	77.318.404	59.345.560	45.226.955	529.710	13.588.895	17.160.594	214.836	20.981.614	20.384.202
1998	80.381.739	61421.492	47.086.949	552.193	13.782.350	18.740.970	356.287	22.655.244	22.792.249

(*) Aportación al crecimiento del PIB.

FUENTE: INE.

Cuadro nº 7
ECONOMÍA ESPAÑOLA. MERCADO DE TRABAJO

Miles de personas

	Población >16 años	Activos	Ocupados	Parados	Tasa de actividad	Tasa de paro
1977	25.724,6	13.004,3	12.328,3	676,0	50,5	5,2
1978	26.040,4	13.010,1	12.103,2	906,8	50,0	7,0
1979	26.374,9	13.034,3	11.911,6	1.122,7	49,4	8,6
1980	26.747,2	13.044,9	11.557,1	1.487,8	48,8	11,4
1981	27.115,2	13.084,3	11.230,6	1.853,7	48,2	14,2
1982	27.483,3	13.237,0	11.116,6	2.120,5	48,1	16,0
1983	27.837,3	13.385,0	11.044,4	2.340,5	48,1	17,5
1984	28.202,6	13.471,4	10.743,2	2.728,2	47,8	20,2
1985	28.582,8	13.579,6	10.641,1	2.938,6	47,5	21,6
1986	28.907,8	13.813,8	10.880,9	2.932,9	47,8	21,2
1987	29.306,8	14.306,6	11.368,9	2.937,8	49,4	20,5
1988	29.764,0	14.632,8	11.780,6,7	2.852,2	49,6	19,5
1989	30.173,1	14.819,1	12.258,3	2.560,8	49,1	17,3
1990	30.429,7	15.019,9	12.578,8	2.441,2	49,4	16,3
1991	30.690,1	15.073,1	12.609,4	2.463,7	49,1	16,3
1992	30.990,0	15.154,8	12.366,3	2.788,5	48,9	18,4
1993	31.272,0	15.318,8	11.837,5	3.481,3	49,0	22,7
1994	31.569,1	15.468,3	11.730,1	3.738,1	49,0	24,2
1995	31.880,1	15.625,4	12.041,9	3.583,5	49,0	22,9
1996	32.125,1	15.936,1	12.396,0	3.540,0	49,6	22,2
1997	32.345,1	16.121,0	12.764,6	3.356,5	49,8	20,8
1998	32.534,1	16.265,2	13.204,9	3.060,4	50,0	18,8

FUENTE: Encuesta de Población Activa (INE).

Cuadro nº 8
ECONOMÍA ESPAÑOLA. BALANZA COMERCIAL

Miles de millones de ptas.

	Exportaciones	% Variación	Importaciones	% Variación	SALDO	% PIB
1976	601	34,2	1.091	25,2	-490	-6,8
1977	800	33,1	1.266	16,0	-465	-5,1
1978	1.028	28,5	1.338	5,7	-309	-2,7
1979	1.230	19,6	1.609	20,3	-378	-2,9
1980	1.483	20,5	2.325	44,5	-841	-5,5
1981	1.911	28,8	2.857	22,9	-946	-5,6
1982	2.222	16,3	3.305	15,7	-1.083	-5,5
1983	2.866	29,0	3.942	19,3	-1.076	-4,8
1984	3.652	27,4	4.333	9,9	-680	-2,7
1985	4.002	9,6	4.811	11,0	-808	-2,7
1986	3.739	-6,6	4.689	-2,5	-950	-2,8
1987	4.125	10,3	5.737	22,3	-1.612	-4,4
1988	4.578	11,0	6.688	16,6	-2.109	-5,2
1989	5.032	9,9	7.987	19,4	-2.954	-6,6
1990 (*)	5.656	12,4	8.620	7,9	-2.963	-5,9
1991	6.224	10,1	9.383	8,9	-3.159	-5,8
1992	6.757	8,6	9.845	4,9	-3.088	-5,2
1993	7.876	16,6	9.773	-0,7	-1.896	-3,1
1994	9.889	25,6	11.856	21,3	-1.935	-3,0
1995	11.646	17,8	13.914	17,4	-2.268	-3,3
1996	13.018	11,8	15.046	8,1	-2.028	-2,8
1997	15.289	17,4	17.253	14,7	-1.964	-2,5
1998	16.314	6,7	19.088	10,6	-2.774	-3,4

(*) Ruptura de la serie

FUENTE: Banco de España e INE

Cuadro nº 9
**ECONOMÍA ESPAÑOLA. DISTRIBUCIÓN GEOGRÁFICA
DE LAS IMPORTACIONES**

Estructura porcentual

	Francia	Alemania	Italia	R. Unido	Portugal	U.E.-15	EE.UU.	Japón	OCDE	OPEP	PARI(*)	América Latina	Europa Este
1980	8,3	8,2	4,9	4,7	0,5		13,0	2,5	52,1	27,8	1,1	8,0	2,2
1981	8,0	8,1	4,0	4,5	0,4		13,9	2,7	50,8	30,3	0,9	9,6	2,7
1982	8,0	9,5	4,5	4,9	0,5		13,9	3,2	54,5	26,7	0,9	9,4	2,7
1983	8,2	8,8	4,3	6,1	0,6		11,9	3,4	53,9	24,8	0,8	11,3	3,0
1984	8,6	9,9	4,2	6,1	0,8		11,2	3,1	54,1	24,2	0,8	10,8	3,1
1985	9,2	10,5	4,6	6,4	0,8		10,9	3,4	56,6	20,3	1,0	10,4	2,3
1986	11,8	15,1	7,2	7,7	1,3		9,8	4,9	71,9	11,2	1,6	6,7	1,7
1987	12,8	16,1	8,8	7,0	1,7		8,3	4,5	74,1	9,5	2,2	5,9	2,6
1988	13,5	16,2	9,6	7,1	2,1		9,0	5,1	77,7	6,7	2,6	5,1	2,6
1989	13,8	16,3	9,9	6,5	2,3		9,1	4,8	77,7	7,4	2,4	4,6	2,5
1990	14,7	16,4	10,2	7,2	2,5		8,4	4,4	78,7	7,2	2,2	4,3	2,1
1991	15,2	16,2	10,0	7,6	2,7		8,0	4,7	78,7	7,2	2,6	4,2	1,3
1992	16,0	16,4	9,8	7,3	2,7	63,7	7,3	4,7	80,5	5,7	2,6	4,3	1,6
1993	16,8	14,9	8,5	7,4	2,7	62,3	7,3	4,3	79,0	5,8	2,3	4,5	2,0
1994	17,5	14,6	8,7	8,0	2,7	64,0	7,3	3,6	79,1	6,0	2,0	4,4	2,2
1995	17,2	15,3	9,3	7,9	3,0	65,7	6,4	3,3	79,6	5,5	1,9	4,2	2,6
1996	17,8	14,9	9,6	8,3	2,9	66,4	6,3	2,8	79,4	6,3	1,8	4,1	2,4
1997	17,2	14,8	9,6	8,1	2,7	65,3	6,3	2,7	78,2	6,6	1,9	4,3	2,4
1998(p)	18,2	15,4	9,7	7,5	2,8	67,0	5,9	3,1	79,7	5,1	1,2	3,9	2,3

(P) Provisional

(*) PARI: A partir de 1994: Hong-Kong, Corea del Sur, Singapur y Taiwan.

FUENTE: Departamento de Aduanas e Impuestos Especiales.

Cuadro nº 10
ECONOMÍA ESPAÑOLA. FINANZAS DEL ESTADO

Miles de millones de pesetas

	Necesidad de financiación (Cont. Nac.)	Necesidad de endeudamiento (Cont. Nac.)	Ingresos no financieros (M.E.H.)	Pagos no financieros (M.E.H.)	Déficit de caja (M.E.H.)	% Variación	% PIB
1981	---	---	2.276,4	2.774,1	-497,7	---	-2,9
1982	-1.136,1	-1.600,9	2.655,5	3.722,1	-1.066,6	114,3	-5,4
1983	-1.075,5	-1.702,8	3.299,5	4.529,5	-1.230,0	15,3	-5,5
1984	-1.394,2	-2.277,2	3.903,2	5.242,9	-1.339,7	8,9	-5,2
1985	-1.704,7	-2.351,7	4.420,0	5.910,0	-1.490,0	11,2	-5,3
1986	-1.683,7	-1.831,6	5.691,5	7.137,6	-1.446,1	-2,9	-4,5
1987	-1.302,1	-1.537,3	7.038,2	8.371,9	-1.333,7	-7,8	-3,7
1988	-1.184,5	-1.647,7	7.910,1	9.082,4	-1.172,3	-12,1	-2,9
1989	-964,7	-1.610,9	9.539,3	10.313,6	-774,3	-34,0	-1,7
1990	-1.372,2	-1.735,0	10.200,9	11.371,4	-1.170,5	51,2	-2,3
1991	-1.331,3	-1.296,0	11.239,6	12.607,1	-1.367,5	16,8	-2,5
1992	-1.471,5	-1.690,0	12.286,5	14.153,8	-1.867,3	36,5	-1,7
1993	-3.896,0	-3.896,0	12.684,5	16.458,5	-3.773,9	102,1	-6,2
1994	-3.363,0	-3.363,0	12.960,8	16.428,8	-3.467,9	-8,1	-5,3
1995	-4.486,0	-4.486,0	14.077,2	17.241,4	-3.164,2	-8,8	-4,5
1996	-2.636,0	-2.619,0	14.629,6	18.312,9	-3.686,3	16,4	-5,0
1997	-1.680,0	-1.619,0	16.636,7	18.685,5	-2.048,8	-44,4	-2,4
1998	-1.216,0	-1.908,0	17.519,0	18.633,4	-1.114,4	-45,6	-1,8

FUENTE: Ministerio de Economía y Hacienda y Banco de España.

Cuadro nº 11
ECONOMÍA ESPAÑOLA. TIPOS DE INTERÉS MEDIOS

	MERCADO INTERBANCARIO					BANCOS		CAJAS DE AHORRO	
	1 Día	1 Mes	3 Meses	6 Meses	1 Año	Créditos 1-3 años	Impos. y certif. de depósitos. 1-2 años	Créditos 1-3 años	Impos. y certif. de depósitos 1-2 años
1977	13,1	15,3	15,5	12,9	5,4	13,8	7,3	---	---
1978	20,8	21,8	17,6	17,7	0,0	15,0	10,1	12,3	7,5
1979	13,1	16,2	15,5	11,7	5,8	15,8	11,1	12,6	7,8
1980	15,5	15,7	16,5	16,9	10,6	16,9	11,8	12,9	8,4
1981	16,6	15,6	16,2	16,5	15,5	17,4	12,4	15,2	10,5
1982	17,2	15,9	16,3	16,2	15,2	17,5	12,9	16,2	11,1
1983	19,5	20,0	20,0	19,5	18,5	17,6	12,7	16,9	11,1
1984	12,6	14,3	14,9	15,4	16,0	18,1	12,5	17,3	11,6
1985	11,6	12,0	12,2	12,6	13,1	16,7	10,8	16,4	10,6
1986	11,5	11,7	11,7	11,6	11,7	15,4	9,3	15,5	9,3
1987	16,1	16,2	15,8	15,2	14,6	15,9	9,1	15,3	8,9
1988	11,3	11,5	11,7	11,7	11,8	15,2	9,2	14,8	9,2
1989	14,4	14,8	15,0	15,1	15,1	16,4	9,7	16,1	9,6
1990	14,8	15,0	15,2	15,3	15,4	17,5	11,0	17,4	10,6
1991	13,2	13,3	13,2	13,1	13,1	16,5	10,9	16,5	10,5
1992	13,0	13,3	13,3	13,3	13,3	15,9	10,1	15,8	10,2
1993	12,3	12,2	11,7	11,3	10,9	14,6	9,3	14,8	9,6
1994	7,8	7,9	8,0	8,2	8,4	10,9	6,8	11,6	6,9
1995	9,0	9,2	9,4	9,6	10,0	11,3	8,3	12,3	8,0
1996	7,6	7,6	7,5	7,4	7,4	9,6	6,1	10,6	6,5
1997	5,5	5,5	5,4	5,3	5,2	7,3	3,9	8,2	4,3
1998	4,3	4,3	4,3	4,1	4,0	6,0	2,9	7,0	3,3

FUENTE: Banco de España.

Cuadro nº 12
PIB A P.M. DEL PAÍS VASCO EN PESETAS CORRIENTES. BASE 1995
AGREGADOS DE LA OFERTA

Millones de pesetas

	P.I.B. total	Agricultura	Industrias extractivas	Industria manufacturera	Energía eléctrica, gas y agua	Industria	Construcción	Comercio, hostelería, y transporte
1980	1.072.299	28.112	2.597	479.455	11.221	493.273	47.345	232.269
1981	1.215.850	29.528	3.081	547.544	14.029	564.654	50.578	262.324
1982	1.364.840	33.934	3.525	678.554	19.993	602.072	57.255	297.750
1983	1.497.003	39.203	4.298	602.593	28.896	635.787	67.100	343.862
1984	1.672.655	43.883	5.129	643.669	45.741	694.539	80.716	379.101
1985	1.857.885	47.164	5.798	694.939	54.698	755.435	96.429	416.448
1986	2.081.434	49.308	6.165	748.671	67.023	821.859	106.114	470.589
1987	2.354.401	50.372	6.683	834.258	71.649	912.590	122.355	536.321
1988	2.678.206	54.395	7.378	939.721	86.620	1.033.719	144.278	615.825
1989	3.034.216	60.800	8.052	1.040.024	96.442	1.144.518	174.259	702.591
1990	3.332.190	59.986	8.998	1.105.636	106.505	1.221.139	214.108	780.230
1991	3.557.422	65.062	8.343	1.114.952	110.061	1.233.356	252.764	826.889
1992	3.771.476	55.532	7.475	1.133.549	113.077	1.254.101	266.510	877.349
1993	3.892.107	59.158	6.575	1.110.982	118.612	1.236.169	273.872	907.615
1994	4.177.204	62.233	7.466	1.234.891	122.215	1.364.572	294.721	935.468
1995	4.523.056	66.079	6.746	1.383.936	126.736	1.517.418	308.344	975.902
1996	4.799.111	63.294	8.138	1.441.700	143.342	1.598.214	313.681	1.027.166
1997	5.128.569	68.892	9.443	1.577.550	134.546	1.721.539	326.969	1.081.389
1998 (A)	5.558.593	85.459	10.443	1.742.561	132.569	1.885.610	355.527	1.160.985

(A) Avance

FUENTE: Eustat.

Cuadro nº 12 (Continuación)
PIB A P.M. DEL PAÍS VASCO EN PESETAS CORRIENTES. BASE 1995
AGREGADOS DE LA OFERTA

Millones de pesetas

	Banca, seguros y serv. empresas	Otras actividades de servicios	Servicios	VAB s.f.	IVA grava productos	Impuestos lig. a la importación
1980	111.544	113.608	457.421	1.026.151	30.723	15.425
1981	123.722	132.565	518.611	1.163.371	36.972	15.507
1982	153.137	153.120	604.007	1.297.268	48.599	18.973
1983	157.313	175.027	676.202	1.418.292	56.834	21.877
1984	185.541	198.587	763.229	1.582.367	69.614	20.674
1985	200.747	235.251	852.446	1.751.474	79.456	26.955
1986	230.924	276.633	978.146	1.955.427	102.023	23.984
1987	264.065	308.489	1.108.875	2.194.192	133.838	26.371
1988	299.813	345.370	1.261.008	2.493.400	155.921	28.885
1989	343.395	405.412	1.451.398	2.830.975	176.654	26.587
1990	384.762	449.609	1.614.601	3.109.834	200.309	22.047
1991	441.817	499.640	1.768.346	3.319.528	218.612	19.282
1992	492.720	540.840	1.910.909	3.487.052	268.519	15.905
1993	539.217	591.118	2.037.950	3.607.149	276.051	8.907
1994	608.627	609.483	2.153.578	3.875.104	293.941	8.159
1995	689.318	649.876	2.315.096	4.206.937	306.002	10.117
1996	765.367	690.341	2.482.874	4.458.063	331.201	9.847
1997	843.265	721.565	2.646.219	4.763.619	354.611	10.339
1998(A)	906.771	761.112	2.828.868	5.155.464	391.135	11.994

(A) Avance

FUENTE: Eustat.

Cuadro nº 13
PIB A P.M. DEL PAÍS VASCO EN PESETAS CONSTANTES. BASE 1995
AGREGADOS DE LA OFERTA

Millones de pesetas

	P.I.B. total	Agricultura	Industrias extractivas	Industria manufacturera	Energía eléctrica, gas y agua	Industria	Construcción	Comercio, hostelería, y transporte
1980	3.314.278	58.378	3.704	1.321.425	33.629	1.358.758	159.003	848.439
1981	3.249.009	58.008	3.840	1.231.050	40.328	1.275.218	157.650	850.597
1982	3.187.116	63.536	3.985	1.152.534	48.516	1.205.035	156.258	840.227
1983	3.174.457	66.346	4.817	1.112.173	53.469	1.170.459	160.610	853.815
1984	3.207.575	68.207	5.235	1.076.938	72.532	1.154.705	172.422	853.083
1985	3.272.699	67.959	5.466	1.043.863	75.273	1.124.602	189.314	869.649
1986	3.338.206	66.633	5.154	1.024.028	82.541	1.111.723	190.824	886.523
1987	3.492.653	65.370	5.229	1.056.843	94.430	1.156.502	198.479	913.908
1988	3.732.649	61.921	5.716	1.138.857	106.494	1.251.067	211.892	972.361
1989	3.967.507	63.432	6.047	1.205.568	116.090	1.327.705	236.907	1.013.590
1990	4.131.526	63.987	6.754	1.237.741	119.415	1.363.910	268.276	1.044.850
1991	4.230.985	67.376	6.614	1.251.228	121.853	1.379.695	293.831	1.006.812
1992	4.259.886	59.955	6.503	1.246.672	122.423	1.375.598	297.320	1.024.323
1993	4.227.402	62.635	6.198	1.221.289	123.737	1.351.224	295.634	998.674
1994	4.368.986	62.267	7.299	1.315.704	122.743	1.445.746	305.498	981.170
1995	4.523.056	66.079	6.746	1.383.936	126.736	1.517.418	308.344	975.902
1996	4.634.066	64.179	9.054	1.388.067	146.512	1.548.407	305.564	987.201
1997	4.835.985	67.354	10.622	1.497.357	142.516	1.650.495	311.386	1.013.579
1998	5.089.855	69.877	11.460	1.622.907	135.382	1.769.749	329.778	1.056.437

(A) Avance

FUENTE: Eustat.

Cuadro nº 13 (Continuación)
PIB A P.M. DEL PAÍS VASCO EN PESETAS CONSTANTES. BASE 1995
AGREGADOS DE LA OFERTA

Millones de pesetas

	Banca, seguros y serv. empresas	Otras actividades de servicios	Servicios	VAB s.f.	IVA grava productos	Impuestos lig. a la importación
1980	341.243	345.667	1.535.349	3.111.488	188.297	14.493
1981	342.400	358.121	1.551.118	3.041.994	194.569	12.446
1982	339.554	366.071	1.545.852	2.970.681	203.286	13.149
1983	327.011	381.241	1.562.067	2.959.482	202.600	12.375
1984	334.999	404.062	1.592.144	2.987.478	209.082	11.015
1985	344.927	446.729	1.661.305	3.043.180	216.838	12.681
1986	375.801	480.712	1.743.036	3.112.216	214.227	11.763
1987	413.344	500.076	1.827.328	3.247.679	231.318	13.656
1988	441.388	529.217	1.942.966	3.467.846	248.738	16.065
1989	478.323	576.631	2.068.544	3.696.588	254.146	16.773
1990	501.525	596.256	2.142.631	3.838.804	277.624	15.098
1991	537.359	620.040	2.191.211	3.905.113	284.287	14.585
1992	555.903	628.744	2.208.970	3.941.843	304.756	13.287
1993	576.504	631.425	2.206.603	3.916.096	300.185	11.121
1994	626.430	633.401	2.241.001	4.054.512	305.588	8.886
1995	689.318	649.876	2.315.096	4.206.937	306.002	10.117
1996	736.026	663.494	2.386.721	4.304.871	319.313	9.882
1997	777.327	674.245	2.465.151	4.494.386	332.130	9.469
1998(A)	813.221	688.125	2.557.783	4.727.187	352.313	10.355

(A) Avance

FUENTE: Eustat.

Cuadro nº 14
PARTICIPACIÓN DE LOS SECTORES EN EL VAB DEL PAÍS VASCO
(Valores Nominales)

	%									
	Agricultura	Industrias extractivas	Industria manufacturera	Energía eléctrica, gas y agua	Industria	Construcción	Comercio, hostelería, y transporte	Banca, seguros y serv. empresas	Otras actividades de servicios	Servicios
1980	2,7	0,3	46,7	1,1	48,1	4,6	22,6	10,9	11,1	44,6
1981	2,5	0,3	47,1	1,2	48,5	4,3	22,5	10,6	11,4	44,6
1982	2,6	0,3	52,3	1,5	46,4	4,4	23,0	11,8	11,8	46,6
1983	2,8	0,3	42,5	2,0	44,8	4,7	24,2	11,1	12,3	47,7
1984	2,8	0,3	40,7	2,9	43,9	5,1	24,0	11,7	12,5	48,2
1985	2,7	0,3	39,7	3,1	43,1	5,5	23,8	11,5	13,4	48,7
1986	2,5	0,3	38,3	3,4	42,0	5,4	24,1	11,8	14,1	50,0
1987	2,3	0,3	38,0	3,3	41,6	5,6	24,4	12,0	14,1	50,5
1988	2,2	0,3	37,7	3,5	41,5	5,8	24,7	12,0	13,9	50,6
1989	2,1	0,3	36,7	3,4	40,4	6,2	24,8	12,1	14,3	51,3
1990	1,9	0,3	35,6	3,4	39,3	6,9	25,1	12,4	14,5	51,9
1991	2,0	0,3	33,6	3,3	37,2	7,6	24,9	13,3	15,1	53,3
1992	1,6	0,2	32,5	3,2	36,0	7,6	25,2	14,1	15,5	54,8
1993	1,6	0,2	30,8	3,3	34,3	7,6	25,2	14,9	16,4	56,5
1994	1,6	0,2	31,9	3,2	35,2	7,6	24,1	15,7	15,7	55,6
1995	1,6	0,2	32,9	3,0	36,1	7,3	23,2	16,4	15,4	55,0
1996	1,4	0,2	32,3	3,2	35,8	7,0	23,0	17,2	15,5	55,7
1997	1,4	0,2	33,1	2,8	36,1	6,9	22,7	17,7	15,1	55,6
1998(A)	1,7	0,2	33,8	2,6	36,6	6,9	22,5	17,6	14,8	54,9

(A) Avance

FUENTE: Eustat

Cuadro nº 15
PARTICIPACIÓN DE LOS SECTORES EN EL VAB DEL PAÍS VASCO
(Valores Reales)

	Agricultura	Industrias extractivas	Industria manufacturera	Energía eléctrica, gas y agua	Industria	Construcción	Comercio, hostelería, y transporte	Banca, seguros y serv. empresas	Otras actividades de servicios	Servicios
										%
1980	1,9	0,1	42,5	1,1	43,7	5,1	27,3	11,0	11,1	49,3
1981	1,9	0,1	40,5	1,3	41,9	5,2	28,0	11,3	11,8	51,0
1982	2,1	0,1	38,8	1,6	40,6	5,3	28,3	11,4	12,3	52,0
1983	2,2	0,2	37,6	1,8	39,5	5,4	28,9	11,0	12,9	52,8
1984	2,3	0,2	36,0	2,4	38,7	5,8	28,6	11,2	13,5	53,3
1985	2,2	0,2	34,3	2,5	37,0	6,2	28,6	11,3	14,7	54,6
1986	2,1	0,2	32,9	2,7	35,7	6,1	28,5	12,1	15,4	56,0
1987	2,0	0,2	32,5	2,9	35,6	6,1	28,1	12,7	15,4	56,3
1988	1,8	0,2	32,8	3,1	36,1	6,1	28,0	12,7	15,3	56,0
1989	1,7	0,2	32,6	3,1	35,9	6,4	27,4	12,9	15,6	56,0
1990	1,7	0,2	32,2	3,1	35,5	7,0	27,2	13,1	15,5	55,8
1991	1,7	0,2	32,0	3,1	35,3	7,5	25,8	13,8	15,9	56,1
1992	1,5	0,2	31,6	3,1	34,9	7,5	26,0	14,1	16,0	56,0
1993	1,6	0,2	31,2	3,2	34,5	7,5	25,5	14,7	16,1	56,3
1994	1,5	0,2	32,5	3,0	35,7	7,5	24,2	15,5	15,6	55,3
1995	1,6	0,2	32,9	3,0	36,1	7,3	23,2	16,4	15,4	55,0
1996	1,5	0,2	31,1	3,3	36,0	7,1	22,9	17,1	15,4	55,4
1997	1,5	0,2	31,4	3,0	36,7	6,9	22,6	17,3	15,0	54,8
1998	1,5	0,2	31,5	2,6	37,4	7,0	22,3	17,2	14,6	54,1

(A) Avance

FUENTE: Dirección de Economía y Planificación según los datos de Eustat

Cuadro nº 16
PIB A P.M. DEL PAÍS VASCO EN PESETAS CORRIENTES. BASE 1995
AGREGADOS DE LA DEMANDA

Millones de pesetas

	P.I.B. Total	Consumo final interior	Consumo Privado	Consumo Público	F.B.C.	F.B.C.F.	Variación existencias	Demanda interior
1980	1.072.297	746.409	648.744	97.665	239.418	209.236	30.182	985.827
1981	1.215.848	852.099	742.812	109.287	2383230	221.790	16.440	1.090.329
1982	1.364.842	985.484	861.662	123.822	247.583	242.860	4.723	1.233.067
1983	1.497.005	1.129.380	984.879	144.501	260.410	276.861	-16.451	1.389.790
1984	1.672.655	1.267.963	1.112.914	155.049	298.654	302.055	-3.401	1.566.617
1985	1.857.886	1.431.370	1.251.098	180.632	342.802	344.268	-1.466	1.774.532
1986	2.081.433	1.627.535	1.403.732	223.803	374.872	387.990	-13.118	2.002.407
1987	2.354.398	1.802.413	1.555.335	247.078	441.971	453.948	-11.977	2.244.384
1988	2.678.207	1.981.156	1.699.981	281.175	538.277	535.659	2.618	2.519.433
1989	3.034.217	2.234.863	1.898.096	336.767	685.330	664.496	20.834	2.920.193
1990	3.332.191	2.491.911	2.112.070	379.841	773.493	746.833	26.660	3.265.404
1991	3.557.421	2.756.424	2.323.225	433.199	868.939	863.015	15.924	3.625.363
1992	3.771.475	2.998.103	2.520.501	477.602	874.180	842.382	31.798	3.872.283
1993	3.892.107	3.124.930	2.616.814	508.116	838.152	801.046	37.106	3.963.082
1994	4.177.203	3.283.541	2.751.706	531.835	895.173	871.592	23.581	4.178.714
1995	4.523.056	3.449.880	2.892.043	557.837	1.021.392	951.722	69.670	4.471.272
1996	4.799.111	3.633.869	3.041.214	592.655	1.107.382	1.084.948	22.434	4.741.251
1997	5.128.569	3.819.995	3.212.154	607.841	1.225.118	1.176.615	48.503	5.045.113
1998(A)	5.558.593	4.05.583	3.408.095	642.488	1.332.282	1.288.629	43.653	5.382.865

(A) Avance

FUENTE: Eustat.

Cuadro nº 16 (Continuación)
PIB A P.M. DEL PAÍS VASCO EN PESETAS CORRIENTES. BASE 1995
AGREGADOS DE LA DEMANDA

Millones de pesetas

	Exportación total	Exportación resto Estado	Exportación extranjero	Importación total	Importación resto Estado	Importación extranjero	SALDO TOTAL	Saldo resto del Estado	Saldo extranjero
1980	943.620	695.096	248.524	857.150	589.706	267.444	86.470	105.390	-18.920
1981	1.094.067	821.273	272.794	968.548	666.368	302.180	125.519	154.905	-29.386
1982	1.228.420	914.569	313.851	1.096.645	747.664	348.981	131.775	166.905	-35.130
1983	1.342.746	965.889	376.857	1.235.531	831.403	404.128	107.215	134.486	-27.271
1984	1.471.449	994.867	476.582	1.365.411	946.137	419.274	106.038	48.730	57.308
1985	1.593.495	1.603.558	602.807	1.510.141	1.443.880	648.461	83.354	159.678	-45.654
1986	1.624.868	1.607.237	638.360	1.545.842	1.540.918	637.892	79.026	66.319	468
1987	1.769.794	1.515.987	685.748	1.659.780	1.625.977	643.700	110.014	-109.990	42.048
1988	1.994.766	1.526.162	713.832	1.835.992	1.683.616	657.186	158.774	-157.454	56.646
1989	2.026.365	1.455.589	834.397	2.092.341	1.689.492	671.469	114.024	-233.903	162.928
1990	2.245.597	1.096.406	497.089	2.178.810	1.030.387	479.754	66.787	66.019	17.335
1991	2.201.735	1.171.489	453.379	2.269.677	1.138.578	407.264	-67.942	32.911	46.115
1992	2.239.994	1.331.667	438.127	2.340.802	1.213.724	446.056	-100.808	117.943	-7.929
1993	2.289.986	1.449.916	544.850	2.360.961	1.322.959	513.033	-70.975	126.957	31.817
1994	2.633.390	1.552.706	1.080.684	2.634.901	1.808.982	825.919	-1.511	-256.276	254.765
1995	2.799.067	1.656.568	1.142.499	2.747.283	1.790.893	956.390	51.784	-134.325	186.109
1996	2.983.392	1.616.075	1.367.317	2.925.532	1.964.035	961.497	57.860	-347.960	405.820
1997	3.351.639	1.714.502	1.637.137	3.268.183	2.174.411	1.093.772	83.456	-459.909	543.365
1998(A)	3.600.595	1.909.894	1.690.701	3.424.867	2.321.251	1.103.616	175.728	-411.357	587.085

(A) Avance

FUENTE: Eustat.

Cuadro nº 17
PIB A P.M. DEL PAÍS VASCO EN PESETAS CONSTANTES. BASE 1995
AGREGADOS DE LA DEMANDA

Millones de pesetas

	P.I.B. Total	Consumo final interior	Consumo privado	Consumo público	F.B.C.	F.B.C.F.	Variación existencias	Demanda interior
1980	3.314.277	2.392.736	2.104.823	287.913	596.457	574.465	48.992	2.989.193
1981	3.249.009	2.382.566	2.096.681	285.885	509.405	515.785	-6.379	2.891.972
1982	3.187.115	2.411.805	2.117.927	293.878	463.958	503.973	-39.989	2.875.790
1983	3.174.456	2.449.835	2.143.626	306.209	448.456	509.553	-61.097	2.898.290
1984	3.207.579	2.496.251	2.190.048	306.203	496.420	513.110	-43.690	2.965.671
1985	3.272.697	2.591.829	2.258.373	333.456	508.962	533.144	-24.182	3.100.791
1986	3.338.207	2.700.780	2.319.245	381.535	541.392	556.989	-15.597	3.242.172
1987	3.492.652	2.820.273	2.430.224	390.049	594.719	629.515	-34.796	3.414.992
1988	3.732.650	2.934.316	2.517.493	416.824	706.368	704.602	1.766	3.640.685
1989	3.967.505	3.104.400	2.635.453	468.947	862.366	830.669	31.697	3.966.766
1990	4.131.526	3.241.261	2.745.983	495.278	902.906	886.057	16.849	4.144.167
1991	4.230.985	3.370.203	2.838.828	531.375	951.390	941.426	9.964	4.321.593
1992	4.259.887	3.440.999	2.892.321	548.678	915.888	896.339	19.549	4.356.887
1993	4.227.401	3.398.972	2.859.008	539.964	842.547	819.998	22.549	4.241.519
1994	4.368.989	3.425.277	2.872.812	552.465	876.966	862.958	14.008	4.302.243
1995	4.523.056	3.449.880	2.892.043	557.837	1.021.392	951.722	69.670	4.471.272
1996	4.634.066	3.505.364	2.933.414	571.950	1.088.433	1.063.985	24.448	4.593.797
1997	4.835.985	3.585.889	3.014.149	571.740	1.184.056	1.131.561	52.495	4.769.945
1998(A)	5.089.855	3.714.740	3.124.344	590.396	1.274.550	1.227.745	46.805	4.989.290

(A) Avance

FUENTE: Eustat.

Cuadro nº 17 (Continuación)
PIB A P.M. DEL PAÍS VASCO EN PESETAS CONSTANTES. BASE 1995
AGREGADOS DE LA DEMANDA

Millones de pesetas

	Exportación Total	Exportación resto Estado	Exportación extranjero	Importación total	Importación resto Estado	Importación extranjero	Saldo total	Saldo resto del Estado	Saldo extranjero
1980	2.301.877	1.702.295	599.582	1.976.793	1.565.123	411.670	352.084	137.172	187.912
1981	2.202.708	1.638.614	564.093	1.845.671	1.467.905	377.766	357.037	170.709	186.328
1982	2.155.858	1.578.955	576.902	1.844.533	1.438.006	406.527	311.325	140.949	170.376
1983	2.134.911	1.535.689	599.222	1.858.746	1.452.047	406.699	276.165	83.642	192.523
1984	2.165.498	1.485.641	679.857	1.923.590	1.526.984	396.606	241.908	-41.343	283.251
1985	2.177.035	1.956.408	718.168	2.005.129	1.915.912	757.924	171.906	40.496	-39.756
1986	2.216.214	1.879.771	749.086	2.120.179	1.887.606	753.892	96.035	-7.835	-4.806
1987	2.349.275	1.727.632	789.690	2.271.615	1.851.612	763.811	77.661	-123.980	25.879
1988	2.506.740	1.720.867	796.546	2.414.775	1.859.581	769.157	91.965	-138.714	27.389
1989	2.674.575	1.604.253	890.115	2.673.836	1.790.012	738.209	739	-185.759	151.906
1990	2.628.857	1.505.084	671.951	2.641.498	1.537.781	467.348	-12.641	-32.697	204.603
1991	2.521.068	1.631.715	584.499	2.611.676	1.635.673	484.506	-90.608	-3.958	99.993
1992	2.524.575	1.779.788	569.487	2.621.575	1.698.192	573.423	-97.000	81.596	-3.936
1993	2.504.235	1.814.595	692.145	2.518.353	1.784.551	630.224	-14.118	30.044	61.922
1994	2.753.394	1.637.344	1.102.149	2.686.648	1.843.936	856.614	66.746	-206.592	245.535
1995	2.799.067	1.656.568	1.142.499	2.747.283	1.790.893	956.390	51.784	-134.325	186.109
1996	2.983.392	1.616.075	1.367.317	2.886.385	1.964.035	961.497	57.860	-347.960	405.820
1997	3.351.639	1.714.502	1.637.137	3.168.432	2.174.411	1.093.772	83.456	-459.909	543.365
1998(A)	3.600.595	1.909.894	1.690.701	3.344.356	2.321.251	1.103.616	175.728	-411.357	587.085

(A) Avance

FUENTE: Eustat.

Cuadro nº 18
POBLACIÓN MAYOR DE 16 AÑOS Y POBLACIÓN ACTIVA

miles de personas

	POBLACIÓN MAYOR DE 16 AÑOS						POBLACIÓN ACTIVA					
	Por Sexo		Por edad			Total	Por sexo		Por edad			Total
	Hombres	Mujeres	16-24	25-44	45 y +		Hombres	Mujeres	16-24	25-44	45 y +	
1985	801,7	830,1	331,9	602,5	697,4	1.631,8	565,5	266,2	166,4	423,1	242,2	831,7
1986	810,5	839,1	335,8	603,3	710,5	1.649,5	575,8	294,6	178,1	444,5	247,8	870,4
1987	818,5	847,8	334,3	617,5	714,4	1.666,2	586,9	308,6	179,0	468,5	248,0	895,5
1988	820,6	855,4	332,1	622,4	721,6	1.670,6	578,3	311,4	175,9	475,9	237,9	889,7
1989	824,0	860,6	329,7	623,1	731,8	1.684,6	566,3	319,0	163,8	487,7	233,8	885,3
1990	832,8	868,3	323,9	631,9	745,4	1.701,1	563,0	319,9	145,4	500,7	236,7	882,8
1991	840,9	878,0	325,3	636,7	756,9	1.718,8	573,3	340,6	150,2	519,5	244,2	913,8
1992	848,5	885,9	325,3	641,9	767,3	1.734,4	573,3	343,4	146,3	529,6	240,8	916,7
1993	854,0	891,9	319,4	641,2	785,3	1.745,9	564,5	349,1	138,6	534,7	240,3	913,6
1994	858,5	900,8	319,4	641,7	798,1	1.759,3	559,1	365,3	135,6	544,5	244,3	924,4
1995	865,7	910,2	315,8	649,0	816,1	1.775,8	560,2	375,4	132,9	550,1	252,7	935,6
1996	864,6	912,2	304,4	646,0	826,4	1.776,8	558,1	375,2	123,6	548,7	261,0	933,3
1997	862,5	914,4	295,9	648,9	832,1	1.777,0	559,8	377,9	117,2	552,7	267,7	937,6
1998	865,7	918,5	281,1	656,5	846,7	1.784,2	569,5	378,7	114,7	563,4	270,2	948,2

FUENTE: Encuesta de Población en Relación con la Actividad (Eustat).

Cuadro nº 19
POBLACIÓN OCUPADA

miles de personas

	POR SEXO		POR EDAD			POR SECTORES				POR SITUACIÓN PROFESIONAL		TOTAL
	Hombres	Mujeres	16-24	25-44	45 y +	Primario	Industr.	Constr.	Servic.	Asalar.	No asal.	
1985	472,8	183,7	75,3	354,7	226,4	33,1	268,1	37,4	317,9	497,8	158,6	656,4
1986	482,6	204,9	87,0	371,9	228,6	30,5	262,7	43,2	351,2	519,8	167,7	687,5
1987	489,4	212,0	90,6	386,0	224,8	31,0	249,3	50,4	370,7	526,3	175,1	701,4
1988	482,6	215,3	90,9	389,7	217,3	29,8	245,6	52,7	369,9	529,6	168,3	697,9
1989	495,0	223,9	88,8	408,2	221,9	24,1	260,3	56,5	378,0	561,0	157,9	718,9
1990	503,6	236,2	88,1	425,8	225,8	23,8	258,6	57,0	400,4	584,0	155,8	739,8
1991	510,7	245,2	87,2	437,9	230,8	25,8	247,2	63,4	419,5	595,3	160,6	755,9
1992	495,8	238,3	77,3	432,8	224,0	22,9	241,0	59,4	410,8	583,9	150,3	734,1
1993	462,1	229,0	62,6	410,4	218,1	20,4	214,7	58,6	397,4	548,4	142,8	691,1
1994	456,1	237,4	63,1	411,2	219,2	23,4	197,6	64,8	407,6	537,8	155,7	693,5
1995	461,4	251,2	66,8	417,3	228,6	24,2	202,9	60,7	425,0	545,2	167,5	712,7
1996	467,3	256,8	64,7	425,6	233,9	24,7	208,1	59,6	431,8	551,6	172,6	724,2
1997	475,9	263,5	65,2	433,6	240,6	25,8	213,1	60,6	439,9	565,3	174,0	739,3
1998	501,3	278,6	72,5	460,8	246,6	19,6	235,0	63,5	461,8	615,7	164,1	779,8

FUENTE: Encuesta de Población en Relación con la Actividad (Eustat).

Cuadro nº 20
POBLACIÓN PARADA

miles de personas

	POR SEXO		POR EDAD			POR SECTORES					POR SITUACIÓN PROFESIONAL			TOTAL
	Hombres	Mujeres	16-24	25-44	45 y +	Primario	Industria	Construc.	Servicios	Buscan 1er Empleo	Asalar.	No Asalar.	Buscan 1er Empleo	
1985	92,7	82,6	91,1	68,4	15,8	2,1	31,4	12,6	44,7	84,6	83,6	7,1	84,6	175,2
1986	93,2	89,7	91,0	72,6	19,2	2,5	34,0	11,7	54,2	80,6	95,9	6,4	80,6	182,9
1987	97,5	96,7	88,5	82,5	23,2	2,6	31,4	10,3	66,5	83,3	105,2	5,7	83,3	194,2
1988	95,7	96,1	84,9	86,3	20,6	1,9	28,0	13,9	69,3	78,8	105,5	7,6	78,8	191,8
1989	71,3	95,1	75,0	79,5	12,0	1,6	22,8	10,3	52,6	79,1	81,6	5,6	79,1	166,4
1990	59,5	83,6	57,3	74,9	10,9	1,5	24,2	8,2	50,7	58,4	80,1	4,6	58,4	143,1
1991	62,6	95,3	62,9	81,6	13,4	1,2	27,7	10,7	59,9	58,6	94,6	4,8	58,6	158,0
1992	77,5	105,1	69,0	96,8	16,8	1,4	32,7	14,4	69,5	64,6	113,0	5,0	64,6	182,6
1993	102,4	120,1	76,0	124,3	22,1	2,1	41,7	18,6	87,4	72,6	142,9	7,0	72,6	222,5
1994	103,0	127,9	72,4	133,3	25,1	2,5	39,9	19,9	103,3	65,2	157,1	8,6	65,2	230,8
1995	98,8	124,2	66,0	132,8	24,2	2,8	35,9	19,7	102,5	61,9	151,8	9,3	61,9	223,0
1996	90,8	118,3	58,9	123,2	27,1	3,4	32,6	18,0	97,0	57,9	141,8	9,4	57,9	209,1
1997	83,9	114,4	52,1	119,1	27,1	2,4	29,2	16,1	95,7	54,8	135,4	8,0	54,8	198,2
1998	68,3	100,1	42,2	102,6	23,6	2,1	28,0	12,4	84,6	41,2	119,6	7,5	41,3	168,4

FUENTE: Encuesta de Población en Relación con la Actividad (Eustat).

Cuadro nº 21
TASA DE ACTIVIDAD Y TASA DE PARO

%

	TASA DE ACTIVIDAD						TASA DE PARO					
	POR SEXO		POR EDAD			TOTAL	POR SEXO		POR EDAD			TOTAL
	Hombres	Mujeres	16-24	25-44	45 y +		Hombres	Mujeres	16-24	25-44	45 y +	
1985	70,6	32,1	50,1	70,2	34,8	51,0	16,4	31,0	54,8	16,2	6,5	21,1
1986	71,1	35,1	53,0	73,7	34,9	52,8	16,2	30,5	51,2	16,3	7,8	21,0
1987	71,7	36,4	53,6	75,9	34,7	53,7	16,6	31,3	49,4	17,6	9,4	21,7
1988	70,5	36,4	53,0	76,5	33,0	53,1	16,6	30,9	48,3	18,1	8,6	21,6
1989	68,8	37,1	49,7	78,3	32,0	52,6	12,6	29,9	45,7	16,3	5,1	18,8
1990	67,6	36,9	44,9	79,2	31,8	51,9	10,5	26,2	39,3	14,9	4,6	16,2
1991	68,2	38,8	46,2	81,6	32,3	53,2	10,9	28,0	41,9	15,7	5,5	17,3
1992	67,6	38,8	45,0	82,5	31,4	52,9	13,5	30,6	47,2	18,3	7,0	19,9
1993	66,1	39,1	43,4	83,4	30,6	52,3	18,1	34,4	54,8	23,3	9,2	24,4
1994	65,1	40,6	42,4	84,8	30,6	52,5	18,4	35,0	53,4	24,5	10,3	25,0
1995	64,7	41,3	42,1	84,8	31,0	52,7	17,6	33,1	49,7	24,2	9,5	23,8
1996	64,6	41,1	40,6	84,9	31,4	52,5	16,3	31,6	47,6	22,4	10,4	22,4
1997	64,9	41,4	39,6	85,2	32,2	52,8	15,0	30,3	44,4	21,6	10,1	21,2
1998	65,8	41,2	40,8	85,8	31,9	53,1	12,0	26,4	36,8	18,2	8,7	17,8

FUENTE: Encuesta de Población en Relación con la Actividad (Eustat).

Cuadro nº 22
PRINCIPALES MAGNITUDES DE LA EPA EN EL PAÍS VASCO

miles de personas

	POBLACIÓN 16 AÑOS Y +			ACTIVOS			OCUPADOS					PARADOS		
	Hombres	Mujeres	Total	Hombres	Mujeres	Total	Primario	Industria	Constr.	Servicios	Total	Hombres	Mujeres	Total
1977	724,6	748,1	1.472,5	566,6	210,8	777,4	---	---	---	---	745,5	15,9	16,1	31,9
1978	733,4	757,0	1.490,4	569,4	215,9	785,3	---	---	---	---	727,8	31,6	25,9	57,5
1979	737,9	762,0	1.499,9	565,0	222,9	787,9	---	---	---	---	712,1	46,5	29,3	75,8
1980	745,4	772,1	1.517,5	563,6	225,2	788,7	49,9	310,1	45,4	297,5	687,8	62,7	38,3	101,0
1981	757,8	785,0	1.542,8	563,9	229,1	792,9	46,2	291,7	39,6	286,7	664,8	80,0	48,2	128,2
1982	755,3	805,5	1.560,8	551,4	237,1	788,5	43,3	273,8	36,1	287,7	642,7	84,7	61,1	145,8
1983	767,2	817,9	1.585,1	561,8	234,8	796,6	41,3	263,3	37,1	293,6	636,9	96,8	62,9	159,6
1984	785,3	820,9	1.606,3	562,4	242,6	805,0	39,8	242,9	41,4	299,1	625,6	112,3	67,1	179,4
1985	802,7	821,7	1.624,4	564,2	233,3	797,5	38,2	227,5	41,7	299,4	609,1	119,0	69,4	188,4
1986	800,3	842,1	1.642,4	568,0	245,2	813,2	30,3	229,2	36,9	320,7	618,8	118,4	76,0	194,4
1987	804,4	855,2	1.659,6	555,1	267,0	822,0	28,1	233,2	40,2	329,4	630,8	105,0	86,3	191,3
1988	812,7	865,5	1.678,2	540,0	290,4	830,4	27,9	225,0	43,1	353,2	649,2	89,4	91,8	181,2
1989	831,8	865,7	1.697,4	553,0	292,2	845,1	29,9	229,3	48,7	371,7	679,6	77,2	88,4	165,6
1990	834,8	870,1	1.704,8	564,9	298,1	863,0	28,2	236,7	50,2	386,0	701,0	74,0	88,0	162,0
1991	840,4	875,8	1.716,1	557,9	311,7	869,6	20,7	242,8	52,8	392,1	708,5	66,7	94,4	161,1
1992	851,1	882,0	1.733,0	546,6	322,9	869,6	20,1	233,2	55,9	388,0	697,2	74,3	98,1	172,4
1993	857,9	891,0	1.748,9	550,8	323,1	873,9	23,5	204,6	54,0	383,0	665,0	102,4	106,4	208,9
1994	855,1	895,3	1.750,4	543,6	341,6	885,2	21,6	196,7	53,1	393,6	665,0	106,6	113,6	220,2
1995	845,3	898,1	1.743,5	527,6	342,5	870,1	21,8	194,9	56,9	396,8	670,3	93,7	106,1	199,8
1996	848,0	905,7	1.753,6	522,0	340,3	862,3	18,1	193,5	50,9	418,4	680,9	85,2	96,2	181,4
1997	855,5	901,8	1.757,3	528,7	354,4	883,1	18,5	210,6	54,7	430,8	714,6	74,3	94,2	168,5
1998	843,8	914,9	1.758,7	525,9	357,9	882,9	17,9	210,8	61,3	440,8	730,8	62,7	89,4	152,1

FUENTE: Encuesta de Población Activa (INE).

Cuadro nº 23
EXPEDIENTES DE REGULACIÓN DE EMPLEO

	Nº Expedientes	Trabajadores afectados	Reducción de jornada	Suspensión temporal	Extinción
1987	2.100	108.027	9.979	70.807	27.241
1988	1.898	77.146	9.473	55.079	12.594
1989	1.531	62.251	6.708	40.261	15.282
1990	1.824	62.684	8.571	48.564	5.549
1991	2.311	63.118	7.267	59.383	5.814
1992	2.768	85.039	3.387	66.664	14.988
1993	4.273	95.545	3.552	74.566	17.427
1994	2.305	54.085	802	42.650	10.633
1995	903	34.888	6.109	19.453	9.326
1996	566	16.410	43	10.811	5.286
1997	541	25.036	3.433	17.147	4.456
1998	233	8.648	2.174	3.562	2.912

FUENTE: Dpto. de Justicia, Trabajo y Seguridad Social.

Cuadro n° 24
CONFLICTIVIDAD LABORAL Y CONVENIOS COLECTIVOS

	CONFLICTIVIDAD LABORAL			CONVENIOS COLECTIVOS		
	Jornadas perdidas	Trabajadores afectados	Empresas afectadas	Número de convenios	Trabajadores afectados	Incremento salarial
1981	2.411.117	344.632	12.083	392	376.511	14,01
1982	933.670	227.302	4.522	400	368.263	11,68
1983	767.499	272.302	7.091	349	338.360	11,06
1984	3.167.423	339.070	12.055	365	322.441	8,98
1985	962.788	43.919	783	381	241.513	7,72
1986	267.464	90.976	1.135	313	220.331	8,12
1987	470.342	140.599	1.885	358	257.780	7,25
1988	490.981	149.990	3.539	256	163.123	5,48
1989	307.333	42.297	1.021	318	123.820	7,22
1990	245.139	84.330	2.450	290	256.144	8,01
1991	205.288	59.239	1.109	337	127.625	8,46
1992	678.812	573.768	28.937	255	181.624	6,91
1993	160.495	71.746	2.816	224	113.315	5,85
1994	579.701	523.340	49.305	202	181.994	3,88
1995	196.004	59.806	2.815	281	179.828	4,66
1996	54.708	27.837	530	216	88.444	4,82
1997	272.100	91.834	14.693	254	174.822	3,38
1998	26.540	13.321	108	200	113.468	2,58

FUENTE: Dpto. de Justicia, Trabajo y Seguridad Social.

Cuadro nº 25
INDICES DE PRECIOS DE CONSUMO E INDUSTRIALES

	INDICE DE PRECIOS DE CONSUMO. BASE 1992										INDICE DE PRECIOS INDUSTRIALES. BASE 1985			
	GENERAL	ALIMENT.	NO ALIMENTACIÓN								Bienes de consumo	Bienes de equipo	Bienes Intermedios	TOTAL
			Vestido calzado	Vivienda	Menaje	Medicina	Transporte	Cultura	Otros	Total				
1980	35,7	38,0	34,5	40,2	39,6	35,9	36,6	37,4	23,8	34,1	---	---	---	---
1981	40,9	43,3	39,1	46,5	43,6	39,8	43,3	42,5	28,4	39,4	---	---	---	---
1982	47,0	50,2	45,1	52,0	49,9	45,4	48,9	49,0	33,2	45,0	---	---	---	---
1983	53,0	55,7	51,0	57,1	55,8	51,5	56,0	55,4	39,4	51,2	---	---	---	---
1984	59,2	62,2	56,3	63,7	62,5	55,6	61,0	60,2	46,0	56,9	---	---	---	---
1985	65,1	68,1	63,2	68,3	68,1	60,5	66,3	66,5	52,0	62,7	---	---	---	---
1986	71,3	75,7	69,8	72,9	75,0	65,8	70,0	72,9	59,9	68,6	---	---	---	---
1987	75,5	79,7	77,4	75,5	78,3	71,0	74,5	76,1	65,1	73,3	---	---	---	---
1988	79,4	83,4	83,5	79,5	81,6	74,0	77,2	78,5	70,0	77,3	89,0	91,5	94,3	91,8
1989	84,7	89,7	87,6	84,7	85,1	79,3	81,9	81,8	76,9	82,2	94,4	96,6	101,2	97,7
1990	90,1	94,8	92,2	90,1	90,0	84,2	87,2	86,4	84,8	87,9	97,5	100,5	100,4	99,2
1991	95,1	97,4	95,8	96,6	94,6	91,1	94,1	92,2	91,2	93,8	100,6	103,9	98,0	99,7
1992	100,2	100,1	99,7	101,6	99,8	100,3	100,3	99,4	99,8	100,1	104,3	107,9	95,5	100,1
1993	104,8	101,7	103,1	107,8	104,5	105,0	107,4	105,7	106,5	106,0	107,2	108,4	98,2	102,4
1994	110,0	108,1	105,5	113,5	106,7	108,8	113,5	110,7	111,5	110,6	111,1	110,7	104,0	106,8
1995	115,4	113,6	108,9	120,5	110,9	113,9	118,9	115,6	118,4	116,1	116,0	116,7	112,2	113,7
1996	119,9	118,5	112,3	124,5	116,6	119,1	123,1	119,9	122,5	120,3	119,0	119,8	113,5	115,8
1997	122,6	120,0	115,1	127,7	119,5	123,1	125,6	122,9	126,8	123,6	120,7	121,8	115,1	117,5
1998	125,4	122,4	117,5	129,7	122,5	127,9	126,6	125,7	132,2	126,5	122,6	125,0	112,4	117,2

FUENTE: INE y Eustat.

Cuadro nº 26
COMERCIO EXTERIOR TOTAL DEL PAÍS VASCO

Millones de pesetas

	EXPORTACIONES		IMPORTACIONES		SALDO	
	Totales	No energéticas	Totales	No energéticas	Totales	No energético
1979	168.916	161.927	180.506	99.730	-11.590	62.197
1980	209.934	200.357	266.556	121.356	-56.622	79.001
1981	244.702	232.625	303.169	135.118	-58.467	97.507
1982	314.890	261.688	373.034	166.110	-58.144	95.577
1983	390.140	308.455	437.115	186.283	-46.976	122.172
1984	523.693	414.943	498.054	216.607	25.639	198.335
1985	589.861	462.521	605.636	261.993	-15.775	200.527
1986	452.291	382.227	433.914	301.896	18.377	80.331
1987	436.416	372.414	490.107	336.953	-53.691	35.460
1988	537.722	470.117	541.495	411.039	-3.773	59.078
1989	591.643	504.718	667.595	486.288	-75.952	18.430
1990	612.758	546.572	660.479	492.737	-47.721	53.835
1991	653.252	575.583	655.882	499.361	-2.630	76.222
1992	658.888	606.421	693.856	520.034	-35.567	86.386
1993	718.858	661.161	706.989	493.625	11.869	167.535
1994	931.561	873.192	806.648	643.964	124.913	229.228
1995	1.034.093	990.540	959.322	834.283	74.770	156.257
1996 (p)	1.182.444	1.125.509	949.371	798.339	233.072	327.169
1997 (p)	1.553.836	1.486.886	1.046.293	891.032	507.543	595.854
1998 (p)	1.607.933	1.543.226	1.117.728	982.498	490.205	560.727

(p) Provisional

FUENTE: Eustat según datos del Departamento de Aduanas e Impuestos Especiales

Cuadro nº 27
EXPORTACIONES DEL PAÍS VASCO

Millones de pesetas

SECTORES	1979	1980	1981	1982	1983	1984	1985
Agricult., silvicultura, ganadería y pesca	460,9	436,7	414,3	436,3	584,4	857,3	892,5
Energía y agua	3.367,8	555,0	8.570,1	43.265,5	79.078,4	105.641,1	124.986,8
Miner. y metal. férreos y no férreos	44.639,5	59.254,7	61.561,8	78.442,6	108.192,6	136.019,8	171.402,8
Minerales no metál. y sus productos	4.592,1	5.865,2	6.481,3	7.597,1	8.151,3	8.992,3	8.576,1
Industria química	6.663,6	8.208,7	10.730,6	21.734,8	12.657,5	16.811,1	23.846,8
Construcciones metálicas	2.665,8	3.503,8	4.506,3	4.410,9	4.878,4	6.877,2	5.784,0
Artículos acabados en metal	20.823,8	23.566,8	29.198,7	32.254,5	31.665,8	39.263,9	45.270,5
Maquinaria no eléctrica	23.107,0	31.932,9	34.028,5	36.998,6	34.191,4	45.303,2	57.692,0
Maq. y material eléctrico y electrónico	6.192,6	7.890,2	12.217,6	13.155,6	14.381,5	16.222,4	17.078,1
Vehículos y material de transporte	12.977,5	14.144,3	16.723,6	20.449,8	25.929,3	44.581,0	32.951,8
Alimentación, bebidas y tabaco	9.151,6	7.953,0	11.553,0	11.477,1	12.583,1	20.822,6	20.444,0
Textil, confección ,cuero y calzado	1.254,1	1.633,3	1.565,3	1.320,7	2.034,0	2.605,4	3.013,6
Madera y muebles	999,1	1.787,6	2.300,1	3.100,3	5.053,0	4.204,2	4.147,1
Papel y artes gráficas	5.351,5	7.084,8	9.378,4	10.638,7	11.511,9	12.588,0	11.978,0
Trans. de caucho y plástico y otras manuf.	26.668,7	31.121,8	35.472,3	29.607,2	39.247,2	62.903,5	61.797,2
Total exportaciones	168.915,6	209.933,8	244.701,9	314.889,7	390.139,8	523.693,0	589.861,3

FUENTE: Eustat según datos del Departamento de Aduanas e Impuestos Especiales

Cuadro nº 27 (continuación)
EXPORTACIONES DEL PAÍS VASCO POR SECTORES

Millones de pesetas

SECTORES	1986	1987	1988	1989	1990	1991	1992	1993
Agricult., ganadería, silvicultura y pesca	985,6	1.252,4	1.174,2	1.450,5	1.719,7	1.600,2	1.459,1	1.807,5
Energía y agua	67.826,6	61.138,5	64.097,3	81.550,7	62.095,2	74.398,3	49.585,7	55.385,4
Miner. y metal. férreos y no férreos	103.698,9	91.908,4	118.141,6	128.794,3	119.070,4	129.209,6	112.402,3	146.106,1
Minerales no metál. y sus productos	9.390,9	9.576,6	11.900,8	11.504,0	12.722,3	13.148,3	13.437,2	17.586,8
Industria química	18.033,3	18.438,6	22.041,8	22.202,2	22.115,3	22.010,2	27.852,4	29.856,5
Construcciones metálicas	4.161,7	5.297,0	5.415,0	6.669,9	11.121,1	8.877,5	16.461,0	26.632,8
Artículos acabados en metal	39.993,1	40.326,4	43.274,7	47.490,7	50.940,9	53.743,5	55.798,7	59.366,5
Maquinaria no eléctrica	55.770,5	65.305,6	78.462,4	93.800,0	117.216,5	109.995,1	107.474,4	111.309,2
Maq. y material eléctrico y electrónico	20.367,7	24.630,5	24.659,4	28.181,8	29.730,6	31.954,1	37.612,4	43.206,1
Vehículos y material de transporte	44.139,8	30.930,3	59.450,8	59.942,5	70.316,2	89.186,2	102.379,2	97.885,3
Alimentación, bebidas y tabaco	13.453,8	15.317,2	23.643,6	19.793,2	20.314,7	18.157,1	15.674,6	18.465,0
Textil, confección ,cuero y calzado	3.199,0	2.588,9	3.136,6	4.452,7	4.910,9	4.701,2	5.346,8	7.962,0
Madera y muebles	3.924,6	4.530,8	4.883,6	4.643,8	4.775,8	4.728,8	5.225,5	5.234,8
Papel y artes gráficas	12.397,8	14.484,2	15.561,1	16.852,3	16.518,1	18.115,1	23.385,4	20.872,7
Trans. de caucho y plástico y otras manuf.	54.947,7	50.690,7	61.878,8	64.313,9	69.189,9	73.426,3	84.193,8	77.182,1
Total exportaciones	452.291,0	436.416,1	537.721,7	591.642,5	612.757,6	653.251,5	658.288,5	718.858,6

FUENTE: Eustat según datos del Departamento de Aduanas e Impuestos Especiales

Cuadro nº 28
IMPORTACIONES DEL PAÍS VASCO POR SECTORES

Millones de pesetas

SECTORES	1979	1980	1981	1982	1983	1984	1985
Agricul., ganadería, silvicultura y pesca	19.448,6	20.376,0	26.808,5	25.644,7	36.966,8	35.960,3	40.724,0
Energía y agua	74.163,9	136.522,0	160.099,4	197.919,0	240.873,2	270.024,8	329.957,4
Miner. y metal. férreos y no férreos	36.955,1	43.016,2	43.470,4	65.058,1	58.603,6	79.537,2	99.377,9
Minerales no metál. y sus productos	3.276,3	5.030,2	5.360,4	6.780,1	7.687,7	8.698,4	9.295,7
Industria química	13.657,3	16.754,6	19.673,8	20.687,9	23.821,8	28.812,8	32.158,6
Construcciones metálicas	330,7	349,7	428,3	493,3	565,6	523,7	1.243,8
Artículos acabados en metal	2.793,5	3.718,8	4.176,3	4.378,3	5.119,4	5.271,3	6.020,9
Maquinaria no eléctrica	9.310,2	11.934,9	13.915,2	18.135,7	20.834,4	21.071,1	29.043,5
Maq. y material eléctrico y electrónico	3.710,9	4.760,2	5.438,4	7.961,2	8.682,2	8.876,7	10.311,9
Vehículos y material de transporte	1.944,6	2.589,0	3.588,6	3.821,2	3.477,0	3.883,2	6.208,3
Alimentación, bebidas y tabaco	4.344,5	4.775,9	6.593,3	6.179,1	8.028,7	11.058,7	10.768,3
Textil, confección, cuero y calzado	1.061,4	1.243,2	1.176,2	1.396,6	2.192,7	3.111,8	3.615,3
Madera y muebles	1.511,3	1.989,0	1.544,7	1.766,8	2.668,3	2.605,6	3.002,3
Papel y artes gráficas	3.974,3	5.331,2	6.801,5	8.237,7	9.007,1	12.091,0	13.367,9
Trans. de caucho y plástico y otras manuf.	4.023,2	8.164,7	4.094,2	4.574,4	8.586,6	6.527,7	10.540,6
Total importaciones	180.505,8	266.555,6	303.169,2	373.034,1	437.115,1	498.054,3	605.636,4

FUENTE: Eustat según datos del Departamento de Aduanas e Impuestos Especiales

Cuadro nº 28 (continuación)
IMPORTACIONES DEL PAÍS VASCO POR SECTORES

Millones de pesetas

SECTORES	1986	1987	1988	1989	1990	1991	1992	1993
Agricult., ganadería, silvicultura y pesca	35.631,4	37.799,6	44.611,2	50.676,6	50.210,9	50.259,3	53.137,9	51.864,1
Energía y agua	119.595,3	139.872,9	114.144,4	161.650,6	150.764,6	139.949,5	158.961,1	197.812,3
Miner. y metal. férreos y no férreos	98.813,3	87.665,8	125.093,6	144.296,6	127.199,1	116.882,3	108.532,9	116.914,9
Minerales no metál. y sus productos	10.234,4	12.507,2	.13303	15.531,3	16.999,0	16.611,7	16.891,9	16.599,7
Industria química	34.199,6	38.088,3	43.169,4	47.481,3	47.120,0	43.111,5	44.863,8	45.914,1
Construcciones metálicas	2.429,9	3.079,9	3.726,2	6.041,9	6.878,7	8.256,0	9.537,7	8.230,5
Artículos acabados en metal	8.907,8	10.914,1	13.563,2	17.468,1	21.074,4	24.406,8	26.129,0	22.278,1
Maquinaria no eléctrica	41.418,2	57.837,7	66.486,3	79.810,7	84.498,3	86.886,0	82.258,8	55.587,4
Maq. y material eléctrico y electrónico	17.313,4	21.584,0	23.968,7	30.162,3	31.525,5	36.979,6	41.249,9	39.646,6
Vehículos y material de transporte	14.141,5	12.740,9	18.137,0	27.133,4	24.803,6	28.530,3	26.328,8	38.037,4
Alimentación, bebidas y tabaco	17.429,4	20.295,1	19.317,4	23.266,6	25.782,0	30.506,4	34.055,5	38.051,7
Textil, confección, cuero y calzado	5.259,6	7.107,3	9.826,0	10.702,0	13.566,1	17.169,8	23.262,0	23.329,1
Madera y muebles	4.783,4	5.847,4	7.288,5	7.995,4	8.671,4	8.286,0	9.624,9	6.963,4
Papel y artes gráficas	17.289,4	18.123,3	17.979,5	19.010,5	19.607,2	19.423,8	20.814,7	23.150,6
Trans. de caucho y plástico y otras manuf.	6.467,7	16.643,6	20.880,5	26.368,0	31.777,8	28.623,0	38.206,8	22.609,5
Total exportaciones	433.914,3	490.107,1	541.494,9	667.595,3	660.478,8	655.882,0	693.855,7	706.989,5

FUENTE: Eustat según datos del Departamento de Aduanas e Impuestos Especiales

Cuadro nº 29
EXPORTACIONES NO ENERGÉTICAS POR ÁREAS ECONÓMICAS O PAÍSES

Millones de pesetas

	EE.UU.	U.E.						Europa del Norte	Países del Este	N.P.I.	P.S.P.G.	Resto de países
		Total	Francia	Alemania R.F. (*)	Italia	Reino Unido	Resto					
1979	15.655	65.418	25.681	13.731	8.340	8.110	9.556	6.485	11.538	12.172	42.215	12.065
1980	16.531	85.508	32.111	19.150	9.783	12.423	12.041	6.244	9.676	18.098	52.731	15.596
1981	24.049	87.421	34.060	18.719	11.030	11.658	11.954	7.022	11.385	17.900	72.020	16.335
1982	24.150	106.142	35.857	23.310	10.913	15.771	20.291	10.186	12.011	27.524	75.511	16.100
1983	31.331	114.872	41.775	20.489	12.414	22.687	17.507	13.786	22.557	20.503	89.586	18.426
1984	59.792	149.103	49.719	25.165	16.950	27.686	29.583	13.988	32.388	17.067	116.688	29.026
1985	45.764	164.478	57.341	32.024	19.768	29.567	25.778	14.416	59.331	20.450	122.326	38.110
1986	40.412	190.056	68.357	34.576	20.649	28.151	38.323	16.288	24.415	12.936	78.606	21.752
1987	35.816	209.201	73.284	37.838	21.124	31.373	45.582	15.683	17.960	14.143	59.988	22.487
1988	39.913	282.644	94.637	53.081	30.672	43.422	60.832	17.843	14.071	18.647	73.896	26.610
1989	41.393	317.204	101.007	65.862	38.422	46.389	69.524	24.667	14.991	20.065	67.374	24.398
1990	37.165	353.113	116.896	84.410	39.697	44.153	67.956	27.319	19.857	25.306	64.288	23.614
1991	29.157	373.791	113.420	97.136	38.390	42.383	82.462	26.346	17.652	26.059	77.297	28.551
1992	28.338	381.877	113.987	99.674	38.761	46.400	83.053	36.434	14.343	37.973	84.591	25.143
1993(p)	36.154	380.854	114.016	97.409	41.275	50.977	77.177	38.842	23.660	54.091	92.715	17.412
1994(p)	54.672	514.678	160.274	122.674	58.837	66.230	106.663	29.667	24.242	858.025	127.864	22.052

(*) Desde 1991, Alemania unificada.

NOTA: A partir de 1986, Portugal figura en la U.E. (Resto) desapareciendo de la columna de Resto de países

(p) provisional

FUENTE: Eustat según datos del Departamento de Aduanas e Impuestos Especiales

Cuadro nº 30
IMPORTACIONES NO ENERGÉTICAS POR ÁREAS ECONÓMICAS O PAÍSES

Millones de pesetas

	EE.UU.	U.E.						Europa del Norte	Países del Este	N.P.I.	P.S.P.G.	Resto de países
		Total	Francia	Alemania R.F. (*)	Italia	Reino Unido	Resto					
1979	20.092	51.627	18.342	10.660	3.525	9.332	10.768	9.062	3.593	2.083	14.464	5.421
1980	19.701	69.096	22.388	14.550	5.059	16.312	10.787	11.127	3.312	4.931	14.564	7.303
1981	21.833	79.520	24.812	17.037	5.994	18.029	13.648	13.894	2.702	4.362	14.164	6.595
1982	26.736	95.023	29.509	21.724	8.269	22.231	13.290	17.875	6.402	5.076	13.484	10.519
1983	27.376	105.664	33.701	21.495	9.519	25.270	15.679	22.184	6.693	7.873	16.877	9.575
1984	25.798	127.623	41.525	25.033	9.942	31.738	19.385	20.749	10.820	9.086	22.639	11.315
1985	31.848	162.371	51.823	31.599	12.264	41.512	25.173	22.199	9.550	11.308	24.358	14.045
1986	32.144	205.068	62.111	51.725	18.787	31.420	41.025	25.267	10.062	9.748	19.920	12.110
1987	22.917	243.176	76.364	64.531	27.833	32.827	41.621	29.067	9.170	8.627	21.677	15.600
1988	22.039	304.055	92.515	77.869	36.321	43.755	53.595	28.080	11.879	16.064	28.040	17.193
1989	33.590	359.549	111.975	93.993	46.708	46.132	60.741	32.135	16.773	15.028	26.511	22.359
1990	26.965	367.623	119.052	95.191	50.125	41.620	61.635	35.677	16.566	16.278	25.230	21.375
1991	26.339	373.747	123.561	89.235	52.633	46.206	62.112	34.766	13.650	18.897	26.379	22.154
1992	23.992	378.400	126.663	88.764	52.217	47.666	63.120	41.269	17.069	23.404	26.234	24.523
1993(p)	19.309	335.146	106.031	70.018	39.464	56.737	62.897	37.902	22.448	21.648	30.846	5.862
1994(p)	21.645	456.544	133.870	89.847	56.588	90.064	86.175	47.251	35.295	22.774	37.346	6.798

(*) Desde 1991, Alemania unificada.

NOTA: A partir de 1986, Portugal figura en la C.E. (Resto) desapareciendo de la columna de Resto de países

(p) provisional

FUENTE: Eustat según datos del Departamento de Aduanas e Impuestos Especiales

Cuadro nº 31
**GASTO CONSOLIDADO DEL GOBIERNO VASCO
Y LAS DIPUTACIONES FORALES**

Millones de pesetas

	Gastos de personal	Gastos de funcionamiento	Gastos financieros	Transferencias corrientes	OPERACIONES CORRIENTES
1987	69.601	17.291	9.805	231.740	328.437
1988	76.046	20.106	11.248	334.478	441.878
1989	90.374	22.460	18.028	337.643	468.505
1990	103.282	28.535	20.554	406.469	558.840
1991	117.139	33.525	24.208	469.009	643.881
1992	131.199	37.084	24.861	446.146	639.290
1993	147.890	36.388	34.319	479.415	698.013
1994	157.028	40.468	38.891	449.520	685.906
1995(*)	168.847	39.336	46.237	481.515	735.935
1996	183.166	57.538	46.331	474.158	761.193
1997	192.648	62.875	47.318	603.619	906.459
1998(a)	203.854	240.879	38.897	463.783	947.413

(a) En el ejercicio 1998, Osakidetza pasa a ser Ente Público en lugar de OO.AA.AA. Es decir su financiación pasa del Cap. 4 y del Cap. 7 al Cap. 2.

(*) Datos según presupuestos de la C.A.E. 1995

FUENTE: Dirección de Economía y Planificación según datos de Cuentas Generales y Liquidaciones Presupuestarias.

Cuadro nº 31 (Continuación)
**GASTO CONSOLIDADO DEL GOBIERNO VASCO
Y LAS DIPUTACIONES FORALES**

Millones de pesetas

	Inversiones reales	Transferencias de capital	OPERACIONES DE CAPITAL	Var. activos financieros	Var. pasivos financieros	OPERACIONES FINANCIERAS	TOTAL
1987	35.641	55.819	91.460	3.464	9.837	13.301	433.198
1988	34.655	59.344	93.999	5.783	28.621	34.404	570.281
1989	57.058	81.512	138.570	17.722	26.456	44.179	651.254
1990	75.008	92.521	167.529	10.920	44.966	55.886	782.255
1991	98.667	82.553	181.220	15.505	44.505	60.010	885.111
1992	105.658	94.444	200.102	18.221	56.432	74.652	914.045
1993	118.129	87.250	205.379	32.586	53.409	85.995	989.387
1994	111.547	71.463	183.010	34.283	30.965	65.248	934.165
1995	92.889	73.861	166.750	27.408	42.731	70.139	972.824
1996	84.519	83.616	168.135	20.605	36.444	57.049	986.377
1997	77.923	107.903	185.826	20.520	20.121	40.641	1.132.926
1998	76.247	112.299	188.546	24.263	66.903	91.166	1.227.125

(*) Datos según presupuestos de la C.A.E. 1995

FUENTE: Dirección de Economía y Planificación según datos de Cuentas Generales y Liquidaciones Presupuestarias.