EUSKO JAURLARITZA
GOBIERNO VASCO

HERRIZAINGO, JUSTIZIA ETA
HERRI ADMINISTRAZIO SAILA

DEPARTAMENTO DE INTERIOR,
JUSTICIA Y ADMINISTRACIÓN PÚBLICA

2012ko EUSKO LEGEBILTZARRERAKO HAUTESKUNDEAK

JARRAIBIDEEN ESKULIBURUA HAUTESKUNDEETAKO MAHAIKIDEENTZAT

EUSKO JAURLARITZA
GOBIERNO VASCO

HERRIZAINGO, JUSTIZIA ETA
HERRI ADMINISTRAZIO SAILA

DEPARTAMENTO DE INTERIOR,
JUSTICIA Y ADMINISTRACIÓN PÚBLICA

Eusko Legebiltzarra
Hauteskundeak
Elecciones 2012
Parlamento Vasco

EUSKO LEGEBILTZARRERAKO 2012ko HAUTESKUNDEAK

JARRAIBIDEEN ESKULIBURUA

HAUTESKUNDEETAKO MAHAIKIDEENTZAT

- Indarrean dagoen Eusko Legebiltzarrerako hauteskundeei buruzko ekainaren 15eko 5/1990 Legearen arabera, Ekainaren 19ko 15/1998 Legeak, urriaren 4ko 6/2000 Legeak, martxoaren 28ko 1/2003 Legeak eta otsailaren 18ko 4/2005 Legeak aldatuta.

- Hauteskunde Batzorde Zentralak eta Euskal Autonomia Erkidegokoak gainbegiratuta eta Eusko Jaurlaritzako Kontseiluak onartua.

Hauteskundeetako jarduera nagusiak

Ordutegia
Botoa emateko eguna

		Orrialdea
08:00	**Hauteskunde-mahaia osatzea**	
	– Mahaiburu eta mahaikide titularrak eta haien ordezkoak bilduko dira hauteskunde-mahaia osatzeko.	11
	– Artekarien egiaztagutunak jasotzea.	13
08:30	– Hautestontzia eta hauteskunde-kabina nola dauden egiaztatuko da, baita boto-txartelak, gutun-azalak eta gainerako hauteskunde-inprimakiak ere.	9, 41
	– Hauteskunde-mahaia osatzeko akta idaztea.	15
09:00	**Bozketa**	
	– Hauteskunde-lekua irekitzea eta bozketa hastea. – Bozketa egiteko modua.	22
	> Hautesleak identifikatzea.	22
	> Hauteskunde-mahaiko Erroldan hautesleek izena eman duten egiaztatuko da.	22
	> Boto-txartela hautestontzian sartzea.	26
	> Mahaiko zerrenda zenbakidunean idatziko da boto-emaile bakoitzaren izena.	27
	> Hauteskunde-mahaiko bozketaren amaiera.	28

20:00

Zer egin behar da bozketa ixteko

	Orrialdea
– Posta bidezko botoa: ireki egingo da eta hautestontzian sartuko.	29
– Mahaikideek eta artekariek botoa emango dute.	31
– Botoak zenbatzea:	
› Boto baliogabeak eta zuriak.	33
› Mahaiko hauteskunde-emaitzak iragarriko dira.	35
› Mahaiko boto-zenbaketaren behin-behineko jakinarazpena Euskal Administrazioaren ordezkariari eta artekariei emango zaie, baita eskatuko duten ahaldunei ere.	36
– Hauteskunde-eguna amaitzea:	
› Hauteskunde-mahaiaren Bilkura-akta idatziko da.	36
› Epaitegian aurkeztuko dira hauteskunde-agiriak, 4 gutun-azaletan sartuta.	39

Aurkibidea

		Orrialdea
I	**Mahaiko hauteskunde-agiriak**	
a	Eskuliburua: hauteskunde-mahaietako kideen jarraibideak.	7
b	Mahaiko hauteskunde-agirien zerrenda eta ezaugarriak.	7
c	Mahaikide bakoitzarentzako oharra.	8
d	Boto-txartelak, gutun-azalak, hautestontziak eta kabinak.	9
e	Hauteskunde-aretoaren baldintzak egiaztatzea.	10
II	**Hauteskunde-mahaiak**	
a	Mahaiak eratzea.	11
b	Mahaiak osatzea.	11
c	Mahaiko buru eta kide titularrak ordezkatzea.	12
d	Mahaiak ezin osatzea.	12
e	Artekarien egiaztagutunak jasotzea.	13
f	Mahaia osatzeko akta.	15
g	Mahaia osatzeko aktaren kopiak egitea.	15
h	Mahaiburuaren eta mahaikideen eginkizunak.	16
i	Mahaiburuaren eta mahaikideen agintea.	17
j	Mahaiburuaren eta mahaikideen eskubideak.	18
k	Bozketa iraun bitartean, mahaiburua, mahaikideak eta ordezkoak egotea edo ez egotea.	18
l	Artekarien ahalmenak.	18
m	Ahaldunen ahalmenak.	20

			Orrialdea
III		**Bozketa**	
	a	Boto ematen hastea.	22
	b	Bozkatzeko eskubidea egiaztatzea.	22
	c	Erroldako ziurtagiri bereziak, hauteskunde-mahaietan bozkatu ahal izateko.	25
	d	Bozketaren garapena.	26
	e	Oharpenak, mahaiko boto-emaileen zerrenda zenbakidunean.	27
	f	Bozketa etetea.	27
	g	Bozketa bertan behera uztea.	28
	h	Hautesleen erreklamazioak hauteskunde-mahaian.	28
	i	Bozketa amaitzea.	28
	j	Posta bidezko botoa:	
		› Ireki egingo da eta hautestontzian sartuko.	29
		› Onartzea.	30
		› Aurka egitea.	30
	k	Mahaikideek eta artekariek botoa emango dute.	31
	l	Mahaiko boto-emaileen zerrenda zenbakidunean sinatzea.	31
	m	Hautesleen bozketa-ziurtagiria.	32
	n	Lokalean sar edo egon daitezkeen pertsonak.	32
IV		**Boto-zenbaketa eta birkontaketa**	
	a	Boto-zenbaketaren izaera publikoa.	33
	b	Boto baliogabeak eta zuriak.	33
	c	Mahaiko botoak kontatzeko prozedura.	34
	d	Mahaiko emaitzak aldarrikatzea.	35
	e	Euskal Administrazioaren ordezkariak.	36
	f	Hauteskunde-mahaiko behin behineko boto-zenbaketa jakinaraztea.	36
	g	Hauteskunde-mahaiaren Bilkura-akta.	36

		Orrialdea
V	**Hauteskunde-agiriak prestatzea eta ematea**	
a	Hauteskunde-agiriak banatzea gutun-azal zenbakidunetan.	39
b	Hauteskunde-agiriak Epaitegian aurkeztea.	40
Eranskina	**Hauteskunde-mahaian egongo diren agirien ereduak**	
	Hauteskunde-mahaia osatzeko akta (Eredua: EHDM/8.1).	42
	Hauteskunde-mahaiaren behin-behineko boto-zenbaketa jakinaraztea (Eredua: EHDM/8.2).	43
	Hauteskunde-mahaiaren bilkura-akta (Eredua: EHDM/8.3).	44
	Boto-emaileen zerrenda zenbakiduna (Eredua: EHDM/8.4) (Eredua: EHDM/8.4a).	45, 46
	Lau gutun-azal marroi, mahaiko hauteskunde-agirietarako (Mod. EHDM/8.5)	47
	Epaitegiak mahaiari bidalitako agiria, 1., 2., 3. eta 4. gutun-azalak eman izana egiaztatzeko (Eredua: EHDM/8.9).	48
	Bozketa-agiriak, mahaiak beteko ditu hautesleak hala eskatuz gero (Eredua: EHDM/8.11).	49
	Hauteskunde-mahaiko buruari zuzendutako bi gutun-azal, mahai horretako artekarien egiaztagutunen kopiak dituena (Eredua: EHIA/5.2 eta 5.3).	50, 51

I. MAHAIKO HAUTESKUNDE-AGIRIAK

a – Eskuliburua: hauteskunde-mahaietako kideen jarraibideak.

Eskuliburu hau zozketa bidez izendaturiko pertsonentzat da, hain zuzen, Hauteskunde-mahaia osatu behar dutenentzat, hauteskunde-egunean dituzten eginkizunak errazago burutzeko. Hauteskunde-batzorde Zentralak eta Euskal Autonomia Erkidegokoak gainbegiratu eta Eusko Jaurlaritzako Kontseiluak onartu duen testua da; eranskin batek osatzen du, mahaiak erabili behar dituen hauteskunde-agirien ereduak dituena. Liburuxka izendapena egitean banatzen da.

b – Mahaiko hauteskunde-agirien zerrenda eta ezaugarriak.

Eginkizunak bete ahal izateko, agiri hauek izan beharko ditu mahaiak.

1 – Mahaiari dagozkion Hauteskunde-erroldako zerrendaren bi ale ziurtatuta. Zerrendaren ale bat gelako sarreran jarriko da, boto-emaileek ikusteko aukera izan dezaten eta beste alea mahaikoen eskueran egongo da, mahaikideek dena delako boto-emailea erroldan ageri den edo ez egiaztatu ahal izateko.

2 – Hauteskunde-mahaia osatzeko akta (Eredua: EHDM/8.1).

3 – Hauteskunde-mahaiaren behin-behineko boto-zenbaketa jakinaraztea (Eredua: EHDM/8.2).

4 – Hauteskunde-mahaiaren bilkura-akta (Eredua: EHDM/8.3).

5 – Boto-emaileen zerrenda zenbakiduna (Eredua: EHDM/8.4).

6 – Lau gutun-azal marroi, mahaiko hauteskunde-agirietarako (Mod. EHDM/8.5).

7 – Epaitegiak mahaiari bidalitako 1., 2., 3. eta 4. gutun-azalak sartu direla dioen agiria (Eredua: EHDM/8.9).

8 – Bozketa-agiriak dituen bloka, mahaiak beteko duena hauteskleek hala eskatuta (Eredua: EHDM/8.11).

9 – Bi gutun-azal Hauteskunde-mahaiko buruarentzat; horrek izango ditu jardun eta erroldatutako artekarien egiaztagutunen kopiak (Eredua: EHIA/5.2 eta 5.3).

10 – Ikusteko urritasuna duten eta hauteskunde-mahaian erroldatuta dauden pertsonen zerrenda: Braille irakurketa eta idazketa sistema ezagutzen badute, % 33ko edo goragoko ezintasun maila onarturik badute eta Eusko Jaurlaritzari jakinarazi badiote botoa horrela emateko asmoa, izan ere araudiak erregulatzen baitu talde horrentzat botoa emateko prozedura eskuragarria.

11 – Bozketa sistema hori erabiltzeko arauzko agiriak; mahaiak aipatu zerrendan dauden pertsonei emango dizkie (agiri horiek dituen karpeta bat egongo da zerrendako bakoitzarentzat).

c – Mahaikide bakoitzarentzako oharra.

Mahaiko buruak eta kideek jakin behar dute zein den “Euskal Administrazioaren ordezkaria”, dagozkien ordainak ordaintzeko ardura izango baitu eta, hala badagokio, Hauteskunde-mahaian ez dauden hauteskunde-agiriak emango baitizkie. Horietako bat falta bada, mahaiaren Eskualdeko Hauteskunde Batzordeari jakinaraz diezaiokete gorabehera hori, gehiago ekar dezaten.

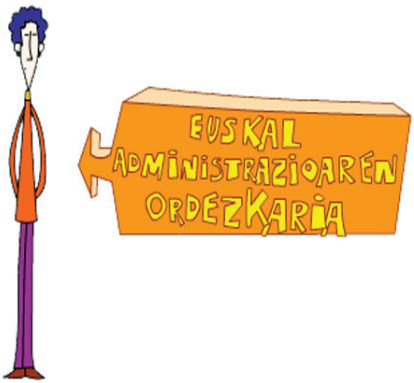

d – Boto-txartelak, gutun-azalak, hautestontziak eta kabinak.

1 – Boto-txartel zuriak egongo dira Hauteskunde-mahaia dagoen aretoan bertan, altzari edo mahai osagarrietan, baina horretatik urruti, mahaia osatzen dutenek ikusteko moduan egon daitezen.

2 – Inola ere, ez da boto-txartelik egongo Hauteskunde-mahaian.

3 – Hauteskunde-areto guztietan hauteskunde-kabina bat egongo da hormari atxikia, nahi duen hautesleek erabil dezan boto-txartela gutun-azalean sartzeko. Hori egindakoan, mahaiko buruari emango dio (Eusko Legebiltzarrerako Hauteskundeei buruzko 5/1990 Legearen 99.2 artikulua).

4 – Hauteskunde-kabinetan, une oro, behar beste gutun-azal ofizial eta hautagai-zerrenda bakoitzeko boto-txartel egon beharko da, hauteslearen eskuragarri.

5 – Mahaiko burua arduratuko da altzarian edo mahaitxo osagarrian egoteaz hautagai-zerrenda guztien boto-txartelak, bozkatzeko ordu guztietan.

6 – Hauteskunde-mahaietan edozein kolorekoa izan daitekeen hautestontzi bakarra egongo da, Eusko Legebiltzarrerako hauteskundeetarako (Eusko Legebiltzarrerako hauteskundeei buruzko 5/1990 Legearen 99.1 artikulua).

7 – Hauteskunde-mahai bakoitzeko hautestontzia zigilaturik egongo da, inork ez dezan ireki, mahaiko kideek, artekariek eta ahaldunek jakin gabe. Zigilua apurtzen edo hondatzen bada, mahaiko buruak ziurtatu beharko du hautestontzia itxita dagoela, eskura duen edozein gauza erabiliz.

8 – Bozketa egunean, mahaia osatzeko orduan nahiz geroago edozein unetan, lehen aipatutako edozein osagairen bat falta bada, mahaiko buruak berehala jakinaraziko dio mahai horretako Euskal Administrazioaren ordezkariari edo dagokion Eskualdeko Hauteskunde Batzordeari, falta dena ekar dezaten (Eusko Legebiltzarrerako hauteskundeei buruzko 5/1990 Legearen 99.4 eta 109. artikulua).

e – Hauteskunde-aretoaren baldintzak egiaztatzea.

Hauteskunde-mahaia dagoen Hauteskunde-aretoa baldintza egokietan egon beharko da botoa emateko.

Hauteskunde-mahaiko kide guztientzako beste aulki eta mahai egon beharko dira, hala nola argi egokia, bulegoko materiala eta hauteskunde-leku, barruti, atal eta mahaiaren tokia adierazteko errotuluak.

Ikusteko urritasuna duten pertsonek Eusko Jaurlaritzari jakinarazi badiote Braille botoa emateko asmoa, araudiak ezartzen du botoa emateko prozedura eskuragarria, bozkatzeko eskubidea betetzea errazteko. Horrelakoetan, dagokien hauteskunde-kolegioak eduki behar du toki zehatza, irisgarria eta egokia, aipatu pertsonen pribatutasuna bermatzen duena; hortaz, bozkatzeko eskubidea betetzeko dagokion mahaitik ahalik eta hurbilen egongo da.

II. HAUTESKUNDE-MAHAIAK

a – Mahaiak eratzea.

Bozketa egunean, Hauteskunde-atal bakoitzean gutxienez, mahai bat egongo da eta eginkizun hauek izango ditu: bozketaren buru izatea eta hori agintzea, botoak zenbatzea eta Hauteskunde Legea betetzen dela zaintzea (Eusko Legebiltzarrerako hauteskundeei buruzko 5/1990 Legearen 40. eta 41.1 artikuluak).

Hauek dira hauteskunde-mahaiaren partaideak (Eusko Legebiltzarrerako hauteskundeei buruzko 5/1990 Legearen 41.1 artikulua):

– Mahaiburua.

– Bi mahaikide.

Mahaiburu, mahaikide eta horien ordezkari karguak nahitaezkoak dira eta, bozketa egunean, bertaratzen ez badira dagozkien eginkizunak betetzera, horrek ekar diezaieke 3 hilabetetik urtebete arteko askatasuna kentzeko zigorra ezartzea, bai eta 6 hilabetetik 24 hilabete arteko isuna (Eusko Legebiltzarrerako hauteskundeei buruzko Lege Organikoaren 143. artikulua).

b – Mahaiak osatzea.

Bozketa egunean, goizeko 8:00etan, hauteskunde-mahaia osatzeko eta horren buru jarduteko izendatutako lokalera bertaratuko dira mahaiburu titularra eta bi ordezkoak eta mahaikide biak eta dagozkien ordezkoak (Eusko Legebiltzarrerako hauteskundeei buruzko 5/1990 Legearen 97. artikulua).

Hauteskunde-mahaia **zortzi eta erdiak baino lehenago** osatuko da, mahaiburua eta bi mahaikide izango ditu, hau da, mahaiburua eta mahaikideak izateko izendatutako hiru pertsonek osatuko dute, titularrak edo ordezkoak izanik.

Mahaia ezin izango da osatu aipatu pertsonak ez badaude.

c – Mahaiburu eta mahaikide titularrak ordezkatzea (Eusko Legebiltzarrerako hauteskundeei buruzko 5/1990 Legearen 98.2 artikulua).

1. Mahaiburu titularra agertzen ez bada, mahaiburuaren lehenengo ordezkoak ordeztuko du.

2. Aurreko pertsona ere ez bada bertaratzen, bigarren ordezkoak ordezkatuko du.

3. Aurreko bat ere ez bada agertzen, mahaiburua hurrenkera honetan beteko da:

- Lehen mahaikide titularra.
- Bigarren mahaikide titularra.

Bertaratu ez diren edota mahaiburu hartu duten mahaikide titularrak dagozkien ordezkoek ordezkatuko dituzte.

d – Mahaiak ezin osatzea.

Mahaia osatzeko beharrezkoak diren mahaiburu eta mahaikide izateko izendatutako hiru hautesle gutxienez ez badira bertaratzen (ordezkoak barne), artekariek edo bertan daudenek, **goizeko zortzi eta erdiak baino lehenago**, berehala deituko dute telefonoz dagokien Eskualdeko Hauteskunde Batzordera, ordezkari bat izenda dezan; hori hauteskunde-atalera joango da bertan daudenen artean mahaiko kide berriak izendatzera (Eusko Legebiltzarrerako hauteskundeei buruzko 5/1990 Legearen 98.3 artikulua).

Hala eta guztiz ere, lehen esandakoagatik, hauteskunde-mahaia eratzen ez bada **goizeko hamarrak baino lehen**, Eskualdeko Hauteskunde Batzordeak izendatutako ordezkariak gorabehera hori jakinaraziko dio aipatu Hauteskunde Batzordeari; eta horrek, hurrengo bi egunetan, hauteskunde-mahaian bozketa berrirako deia egingo du (Eusko Legebiltzarrerako hauteskundeei buruzko 5/1990 Legearen 98.4 artikulua).

e – Artekarien egiaztagutunak jasotzea.

Goizeko zortzietatik zortzi eta erdietara, mahaiburuak eta mahaikideek jasoko dituzte hautagai-zerrendetako artekariek aurkeztutako izendapen-agiriak.

Ildo horretatik, baliozkotzat hartuko dira kopia-paperean bidalitako artekarien egiaztagutunen taloiak, baita banakako dokumentu berdinetan bidalitakoak ere, informatika-sistemen bidez argitaraturik eta Eskualdeko Hauteskunde Batzordeek behar bezala zigilatuta.

Bozkatzeko mahaian ezin da egon bi artekari baino gehiago hautagai-zerrenda bakoitzeko (Eusko Legebiltzarrerako hauteskundeei buruzko 5/1990 Legearen 92.1 artikulua).

Hortaz, hauteskunde-mahaiburuak aurkeztutako egiaztagutunei zenbakia jarriko die, kronologikoki jaso ahala.

Ondoren, mahaiburuak eta mahaikideek egiaztatu beharko dute artekariak aurkeztutako egiaztagutuna bat datorrela mahaiak duen taloi-orriarekin edo izendapenaren kopiarekin.

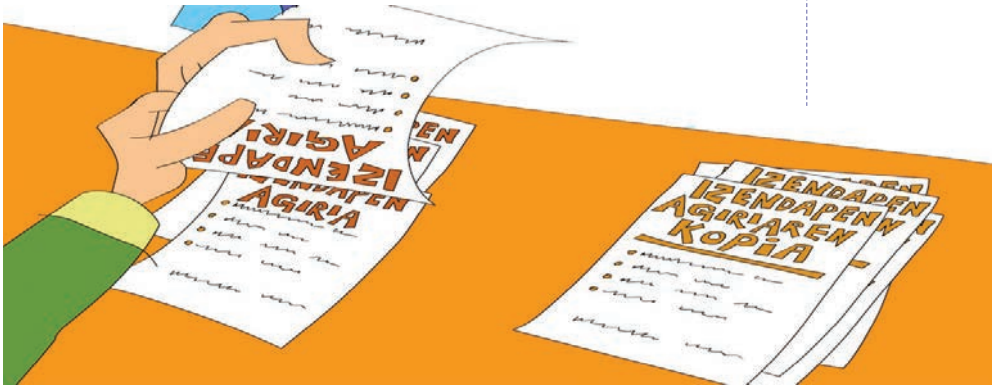

Aipatu egiaztagutuna eta taloi-orria desberdinak badira edo bat ez badatoz, edota taloi-orririk ez badago, mahaiak artekariak jabetu ditzake, mahaiaren bilkura aktan horren berri eman behar badu ere (Eusko Legebiltzarrerako hauteskundeei buruzko 5/1990 Legearen 92.9 artikulua). Hala ere, Hauteskunde-mahaiak ez badu taloi-orririk edo egiaztagutunik jaso, artekariak ezin izango du botoa eman egiaztatutako mahaian, nahiz eta aipatu pertsona bere eginkizunak betetzeko barruti horren hauteslea izan (Eusko Legebiltzarrerako hauteskundeei buruzko 5/1990 Legearen 92.10 artikulua, martxoaren 28ko 1/2003 Legeak aldatua).

Alabaina, Mahaiak taloi-orria jasota duela, artekaria egiaztagutunik gabe bertaratzen bada, mahaiburuak mahaikide izateko baimena emango dio, identitatea egiaztatu ondoren, bertan bozkatzeko eskubidea duela, betiere bere eginkizunak beteko dituen hauteskunde-barrutiko hauteslea bada (Eusko Legebiltzarrerako hauteskundeei buruzko 5/1990 Legearen 92.10 artikulua, martxoaren 28ko 1/2003 Legeak aldatua).

Artekaria goizeko **zortzi eta erdiak baino beranduago** bertaratuz gero Hauteskunde-mahaian, Mahaia osatzeko Akta egin eta gero, mahaiburuak **ez dio karguaren jabetzarik emango**; dena dela, botoa mahai horretan eman ahal izango du, betiere bere eginkizunak bete behar zituen hauteskunde-barrutiko boto-emailea bada (Eusko Legebiltzarrerako hauteskundeei buruzko 5/1990 Legearen 92.11 artikulua, martxoaren 28ko 1/2003 Legeak aldatua).

Artekariek aurkeztutako egiaztagutunak edota mahaiburuak jasotako aipatu taloi-orriak edo izendapenen kopiak Bilkura-aktarekin batera joango dira eta 1. gutun-azal marroian sartu beharko dira (EHDM/8.5 eredua).

f – Mahaia osatzeko akta (Eusko Legebiltzarrerako hauteskundeei buruzko 5/1990 Legearen 100.1 eta 2. artikulua).

Goizeko zortzi eta erdietan, mahaiburuak mahaia osatzeko akta beteko du, Mahaiak berak eta artekariek sinatuko dutena (EHDM/8.1 Eredua).

Aipatu aktan zehaztuko da zeintzuk osatzen duten mahaia, bakoitzaren kargua baita artekarien izenen zerrenda eta bakoitzak ordezkatzen duen hautagai-zerrenda ere.
Mahaia osatzeko aktaren jatorrizkoa 1. gutun-azal marroian sartuko da eta jatorrizko horren hitzez-hitzezko hiru kopia ere 2., 3. eta 4. gutun-azal marroietan sartuko dira.

g – Mahaia osatzeko aktaren kopiak egitea.

Mahaiburuak mahaia osatzeko aktaren kopia bana, horren ki-deek sinatuta, emango die eskatzen duten artekari eta ahaldunei. Hautagai-zerrenda bakoitzeko akta bakarra emango da (Eusko Legebiltzarrerako hauteskundeei buruzko 5/1990 Legearen 100.3 artikulua).

Mahaiburuak kopia hori egingo ez balu edo egiten atzeratuko ba-litz, eragindako pertsonak kexa egin dezake, idazki bikoiztuaren bidez. Horietako bat hauteskunde-espedientearekin batera joango da eta bestea aipatu pertsonak aurkeztuko dio dagokion lurralde historikoaren Hauteskunde Batzordeari (Eusko Legebiltzarrerako hauteskundeei buruzko 5/1990 Legearen 100.4 artikulua).

h – Mahaiburuaren eta mahaikideen eginkizunak.

Mahaiburuak eta, hori ez badago, mahaiburu izango den mahaikideak neurri egokiak hartuko ditu hauek SAIHESTEKO:

1 – Hauteskunde-aretoetan eta inguruetan, hautagaien alde inolako propagandarik egitea ezta boto-emaileei galdetzea ere, botoa eman aurretik, nori emango dioten botoa (Eusko Legebiltzarrerako hauteskundeei buruzko 5/1990 Legearen 111. artikulua, ekainaren 19ko 15/1998 Legeak aldatua).

2 – Hauteskunde-lekuetara sartzea oztopa dezaketen taldeak egitea, botoa emateko eskubidea askatasunez egitea zailtzen edota behartzen dutenak inguruetan egotea baztertuko delarik (Eusko Legebiltzarrerako hauteskundeei buruzko 5/1990 Legearen 111. artikulua, ekainaren 19ko 15/1998 Legeak aldatua).

3 – Bozketa egunean, Hauteskunde-lekuetan hautagai-zerrenden boto-txartelak banatzea (Eusko Legebiltzarrerako hauteskundeei buruzko 5/1990 Legearen 89.2. artikulua).

4 – Hauteskunde-mahaiaren lokalean armak edo arma gisa erabil daitezkeen tresnak daramatzaten pertsonak sartzea. Horrelakoetan, mahaiburuak aginduko du berehala kanporatzea agindu hori hausten dutenak (Eusko Legebiltzarrerako hauteskundeei buruzko 5/1990 Legearen 108.3 artikulua).

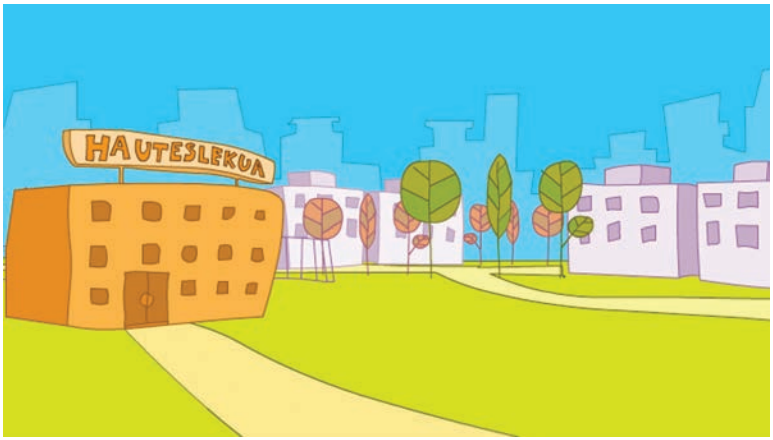

i – Mahaiburuaren eta mahaikideen agintea.

Mahaiburuak eta, hori ez badago, mahaiburua ordezkatzen duen mahaikideak aginte-ahalmen osoa izango du hauteskunde-aretoaren barruan, ordena zaintzeko, hautesleen askatasuna bermatzeko eta legea zaintzen dela ziurtatzeko.

Era berean, behar diren neurriak hartuko ditu botoa askatasunez ematen dela bermatzeko eta lokalen sarbideetan eta inguruetan ordena gordetzeko; orobat, saihestu egingo du inolako hauteskunde-propagandarik egitea edota botoa eman aurretik nori emango dioten hautesleei galdetzea. (Eusko Legebiltzarrerako hauteskundeei buruzko 5/1990 Legearen 108.2 eta 111. artikulua, azken hori ekainaren 19ko 15/1998 Legeak aldatuta).

Segurtasun indarrek mahaiburua lagunduko dute, behar izanez gero (Eusko Legebiltzarrerako hauteskundeei buruzko 5/1990 Legearen 108.2 artikulua).

Inolako agintarik ezin ditu geldiarazi Hauteskunde-mahaietako buruak, kideak edo artekariak, bere eginkizunak bozketa orduetan bete bitartean, delitu gori-gorian izan ezik (Eusko Legebiltzarrerako hauteskundeei buruzko 5/1990 Legearen 108.5 artikulua).

Ataletako lokaletan bakea hautsi duen edozein ezbeharra eta eragin duenaren izen-abizenak adierazi beharko ditu mahaiburuak Bilkura-aktan (Eredua: EHDM/8.3) (Eusko Legebiltzarrerako hauteskundeei buruzko 5/1990 Legearen 108.4 artikulua).

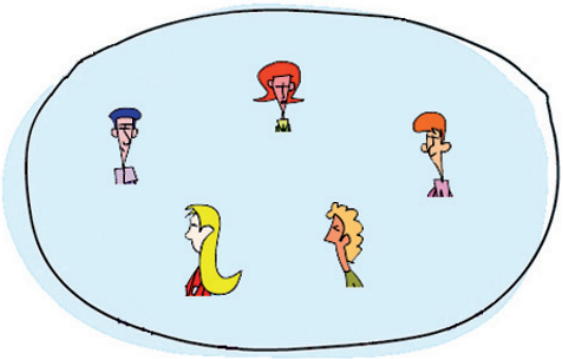

j – Mahaiburuaren eta mahaikideen eskubideak.

• Hauteskunde-mahaietako mahaiburu eta mahaikide izateko izendatutako pertsonek, inoren kontura lan egiten badute, eta funtzionarioek hauteskunde-egunean ordaindutako egun osoko baimena izateko eskubidea dute, laneguna bada. Horrela ez balitz, hauteskunde-egunaren biharamunean **bost lanordu gutxiago** izateko eskubidea dute (Eusko Legebiltzarrerako hauteskundeei buruzko 5/1990 Legearen 45. artikulua).

• Hauteskunde-mahaietako mahaiburuek eta mahaikideek hauteskunde-egunean pertsona bakoitzeko 75 euroko **ordaina** jasotzeko eskubidea dute; hain zuzen, egun horretan bertan, Euskal Administrazioaren ordezkariak ordainduko die.

• **Gizarte Segurantzaren Sistemak** babesten ditu Hauteskunde-mahaietako mahaiburua eta mahaikideak, hauteskundeetan parte hartzean sor daitezkeen gertakizun eta egoeretatik.

k – Bozketa iraun bitartean, mahaiburua, mahaikideak eta ordezkoak egotea edo ez egotea (Eusko Legebiltzarrerako hauteskundeei buruzko 5/1990 Legearen 101.2 artikulua).

1. Beharrezkoa da mahaiburua eta mahaikideak etengabe egotea hauteskunde-aretoan, goizeko zortzietatik bozketa eta ondorengo eginbeharrak amaitu arte.

2. Hala ere, mahaiburuak eta mahaikideek aldi baterako alde egin dezakete, Hauteskunde-mahaiaren arrazoi justifikatuagatik, baina betiere mahaikide bi bertan daudela.

3. Mahaia osatu eta gero, mahaiko partaide ez diren ordezkariek alde egin dezakete.

l – Artekarien ahalmenak.

Artekariak Hauteskunde-mahaietan egongo dira eta bozketa eta boto zenbaketaren jardun ona izaten lagunduko dute, mahaiburu eta mahaikideekin batera begiratuz hauteskunde-ekintzak legearen arabera egiten direla (Eusko Legebiltzarrerako hauteskundeei buruzko 5/1990 Legearen 93.1 artikulua).

Legearen arabera, artekariek hau egin dezakete (Eusko Legebiltzarrerako hauteskundeei buruzko 5/1990 Legearen 93.2 artikulua):

1 – Kopia hauek eska ditzakete: Hauteskunde-mahaia eratzeko Aktaren kopia (Eredua: EHDM/8.1) eta Bilkura-aktaren kopia edo horien zati zehatz baten kopia (Eredua: EHDM/8.3), baita behin-behineko boto-zenbaketaren jakinarazpenak ere (Eredua: EHDM/8.2). Hautagai-zerrenda bakoitzeko kopia edo jakinarazpen bana emango da soilik.

2 – Hauteslearen identitatea galdetuko dute jendaurrean.

3 – Nahi badute, hautesleen zerrenda zenbakidun batean idatziko dituzte botoa ematen dutenen izen-abizenak, bozketa ordenaren arabera (boto-emaileen zerrenda zenbakiduna ez dena, Eredua EHDM/8.4).

4 – Hauteskunde-mahaiaren boto-zenbaketa egin bitartean, mahaiburuak irakurritako boto-txartela eska dezakete aztertzeko asmoz.

5 – Egoki deritzoten kexak eta erreklamazioak egin ditzakete, mahaiak erabaki behar duen edo gaizki erabakita ulertu duen edozein ekintzari edo hauteskunde-eragiketari buruz, Bilkura-aktan kexa edo erreklamazio hori jasotzeko eskubidea izanik (Eredua: EHDM/8.3).

6 – Artekariek ere, saioaren bukaeran eta hauteskundeetako mahaikideekin batera, botoa emateko eskubidea dute, bere eginkizunak betetzen dituzten mahaian, betiere, mahaiari dagokion barrutiko hautesleak badira.

7 – Artekariek, nahi izanez gero, ikur edo eransgarri bat eraman dezakete gainean, ARTEKARIA-INTERVENTORA o INTERVENTOR esaten duena, identifikatzeko soilik eta ez hauteskunde-kanpaina egiteko asmoz (Eusko Legebiltzarrerako hauteskundeei buruzko 5/1990 Legearen 95. artikulua).

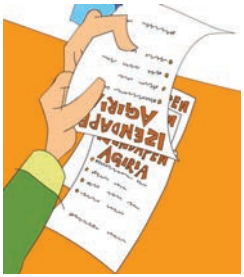

m – Ahaldunen ahalmenak.

Ahaldunak izango dira hauteskunde-ekintza eta -eragiketa guztietan hautagai-zerrendako ordezkariak (Eusko Legebiltzarrerako hauteskundeei buruzko 5/1990 Legearen 94.1 artikulua).

Ahaldunak askatasunez sar daitezke Hauteskunde-mahaietara eta horietan egon daitezke, betiere mahaiburuari edo mahaikideei bere identitatea eta ahalordetzea egiaztatzen badiete, notario batek edo lurralde historikoaren edo Eskualdeko Autonomia Erkidegoko Hauteskunde Batzordeko Idazkaritzak egindako ziurtagiriaren bidez (Eusko Legebiltzarrerako hauteskundeei buruzko 5/1990 Legearen 94.3 artikulua, martxoaren 28ko 1/2003 Legeak aldatua).

Lau ahalordetze mota bereizi behar ditugu:

1 – Autonomia Erkidegoko Hauteskunde Batzordeko Idazkaritzak egindako ahalordetzearen izendapen-agiriak ahalmena ematen dio ahaldunari bere eginkizunak barruti edo lurralde historiko batean baino gehiagotan betetzeko.

2 – Lurralde Historikoaren Hauteskunde Batzordeko Idazkaritzak egindako ahalordetzearen izendapen-agiriak ahalmena ematen dio ahaldunari bere eginkizunak dagokion lurralde historiko osoan betetzeko.

3 – Eskualdeko Hauteskunde Batzordeko Idazkaritzak egindako ahalordetzearen izendapen-agiriak ahalmena ematen dio ahaldunari soilik bere eginkizunak aipatu Eskualdeko Hauteskunde Batzordeko hauteskunde-ataletan betetzeko.

4 – Ahalordetzea egiaztatzen duen notarioaren eskritura publikoa.

Horregatik guztiagatik, mahaiak egiaztatu beharko du aurkeztutako ahalordetzearen izendapen-agiria, ahalduna bertan egotea legezkoa den ziurtatzeko.

Ahaldunek, artekariek dituzten ahalmen berdinak dituzte eta dagokien artikuluan eta mahaian baino ezin izango dute botorik eman, Hauteskunde-erroldan inskribatutakoaren arabera (Eusko Legebiltzarrerako hauteskundeei buruzko 5/1990 Legearen 94.4 artikulua).

Ahaldun aritzeko ez da beharrezkoa hauteslea izatea, nahikoa da adin nagusikoa izatea eta eskubide zibilak eta politikoak erabiltzeko inolako eragozpenik ez izatea (Eusko Legebiltzarrerako hauteskundeei buruzko 5/1990 Legearen 94.2 artikulua, martxoaren 28ko 1/2003 Legeak aldatua).

Ahaldunek, nahi izanez gero, ikur edo eransgarri bat eraman dezakete gainean, AHALDUNA – APODERADO o APODERADA esaten duena, identifikatzeko soilik eta ez hauteskunde-kanpaina egiteko asmoz (Eusko Legebiltzarrerako hauteskundeei buruzko 5/1990 Legearen 95. artikulua).

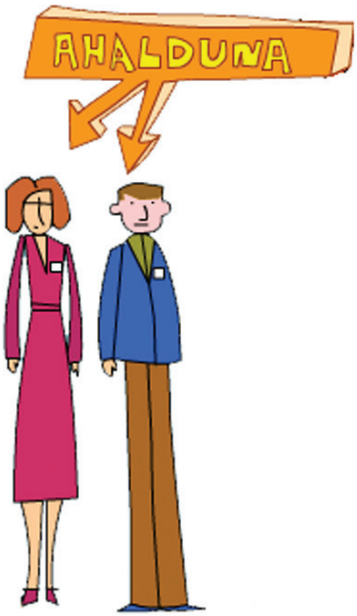

III. BOZKETA

a – Bozketa hastea.

Bozketa **goizeko bederatzietatik arratsaldeko zortzietara** izango da, etengabe (Eusko Legebiltzarrerako hauteskundeei buruzko 5/1990 Legearen 101. artikulua).

Mahaia osatu eta gero, bozketa hasiko da mahaiburuak hau esan ondoren: “Bozketa hasi egingo da - Empieza la votación”.

b – Botoa emateko eskubidea egiaztatzea (Eusko Legebiltzarrerako hauteskundeei buruzko 5/1990 Legearen 105. artikulua, ekainaren 19ko 15/1998 Legeak aldatuta).

Botoa emateko eskubidea hautesleek egiaztatuko dute, baldintza hauek betez:

1 – Mahaiei dagozkien Hauteskunde Erroldako zerrendetako ale egiaztatuetan hautesleak inskribatzeagatik.

2 – Hautesleen identitatea egiaztatzeagatik, titularraren argazkia duen NANa, pasaportea edo gidabaimena erakutsiz. Beste dokumentu mota batek edota ezagutzeko ekintza batek ezin du ordeztu adierazitako hiru dokumentuen bidezko identifikazioa eta, ondorioz, mahaiak ezin izango du botoa onartu. Mahaiak ez badu betetzen lehen adierazitakoa, botoa ematen duen identitatea kreditatzeko baliabideei buruz, hauteskunde-delitua edo administrazioko arau-haustea bete dezake. Delitua bada, 3 hilabetetik urtebete arteko espetxealdi zigorra ezarriko zaio edo 6 hilabete 24 hilabete arteko isuna (Hauteskunde Araubide Orokorrari buruzko Legearen 26. artikulua). Administrazioko arau-haustea bada diru-isuna ezarriko zaio (Eusko Legebiltzarrerako hauteskundeei buruzko 5/1990 Legearen 132. artikulua).

   Ezinbesteko baldintza ez da aipatutako agiriak indarrean egotea, iraungitako agiriekin ere botoa eman baitezakete, boto-emailearen identitateari buruzko zalantzarik ez dagoen bitartean. Hala ere, izapidetzen ari den NANaren frogagirik ez du balio, boto-emailearen argazkirik ez dagoelako. Era berean, ez da onartuko lehen aipatu dokumentuen kopia.

3 – Bozketa egunean 18 urte beteta izatea egiaztatzeagatik, NANaren, pasaportearen edo gidabaimenaren bidez.

Hauteslea ez badago Erroldako zerrendan, botoa eman dezake hauxe aurkezten badu bakarrik:

• Erroldatze ziurtagiri berezia:

Hautesleak Erroldatze ziurtagiri berezia aurkezteak ordezka dezake Mahaiaren Hauteskunde Erroldako zerrendetan izena ematea, Mahaiaren Hauteskunde Erroldan egoteko eskubidea egiaztatzen baitu; horrek botoa ematen utziko dio (Ildo horretatik, ikusi atal honetako C puntua).

• Epai judiziala:

Era berean, hautesleak dagokion Ataleko Erroldan egoteko eskubidea egiaztatzen dion epai judiziala aurkezteak ordez dezake Mahaiaren Hauteskunde Erroldako zerrendetan inskribatzea; horrek botoa ematen utziko dio. Mahaiak hautesleari eskatu beharko dio epai judizial hori, hauteskundeetako gainerako agiriekin batera sartzeko 1. gutun-azal marroian (Eredua: EHDM/8.5).

Horrez gain, honako hau eduki beharko da kontuan:

EZIN IZANGO DUTE BOTORIK EMAN MAHAIAN, nahiz eta horren Erroldan sarturik egon:

– Posta bidezko botoa ematea eskatu duten pertsonak, bai Espainian bertan daudenak, bai aldi baterako atzerrian bizi diren Euskadiko herritarrak, indarreko araudiak aurreikusitakoaren arabera pertsona horientzat botoa emateko modu berezia arautzen baitu (Erroldako Zerrendan, izenaren alboan “C” hizkia jarriko da edo mahaian egongo da posta bidezko bozketa eskatu duen hautesleen zerrendan, Erroldako Zerrendaren eranskin gisa).

– Beste barruti bati dagokion mahaian kreditatuta dauden artekariak (hauteskunde-agirien artean beste mahaian kreditaturik egotearen kopia egongo da). Horiek posta bidez eman behar dute botoa aldez aurretik, Erroldan inskribatuta dauden mahaian.

– Mahaiko Erroldan dauden Hauteskunde-mahaietako artekariek botoa eman dezakete artekariaren eginkizunak betetzeko dagokien mahaian, baldin eta mahai horri dagokion barrutiko hauteslea bada - Eusko Legebiltzarrerako hauteskundeei buruzko 5/1990 Legearen 105.2. artikulua, martxoaren 28ko 1/2003 Legeak aldatua- (Ildo horretatik, ikusi Eskuliburu honen II. kapituluaren E eta L ataletan, artekarien izendapen-agiriak eta ahalmenak jasotzeari buruz).

EZIN DUTE MAHAIAN BOTORIK EMAN, mahaiko Erroldan ez daudelako:

– Mahaian kreditatuta dauden artekariak, baina beste barruti bateko Erroldan badaude (hauteskunde-agirien artean beste mahaian kreditaturik egotearen kopia egongo da). Horiek posta bidez eman behar dute botoa aldez aurretik, Erroldan inskribatuta dauden mahaian.

Bukatzeko, ezin da ahaztu:

– Artekari, ahaldun edo boto-emaile batek jendaurrean egindako erreklamazioa badago, botoa eman behar duenaren identitateari buruzko zalantzak egoteagatik, mahaiburuak eta mahaikideek botoen gehiengoz erabakiko dute, egiaztatzeko agiriak eta bertako boto-emaileek aurkez dezaketen lekukotasuna ikusita.

– Erroldako zerrendan eta erakutsitako NANan dauden izenak eta abizenak bat ez badatoz, abizenaren euskal ortografiari gaztelaniazko ortografia ez dagokiolako edo izena agiri desberdinetan bi hizkuntza ofizialetan egoteagatik, edo bestelako arrazoiagatik, mahaiak egiaztatu beharko du botoa ematen duenaren identitatea (Eusko Legebiltzarrerako hauteskundeei buruzko 5/1990 Legearen 106.2. artikulua).

– Hautesleak ezin du botoa eman Hauteskunde Erroldaren arabera dagokion mahaian baino. Botoa erabat isilpekoa da eta pertsonala, beraz inork ezingo du botoa eman beste baten ordez.

– Artekariek eta ahaldunek aurkeztutako erreklamazioen aurrean, hautesleen bozketa aktiborako eskubideaz baliatzea saihesten duen botoa emateko edozein ekintzari buruz, mahaiak botoen gehiengoz erabakiko du; horretarako Bilkura-aktan idatziko du horren akordioa eta erreklamazioaren zioa (Eusko Legebiltzarrerako hauteskundeei buruzko 5/1990 Legearen 106.4. artikulua, ekainaren 19ko 15/1998 Legeak emandako idazketa berriaren arabera).

c – Erroldako ziurtagiri bereziak Hauteskunde-mahaietan bozkatu ahal izateko.

Hauteskunde Erroldaren Bulegoko Ordezkaritza Probintzialek bakarrik ematen dizkiete hautesleei Erroldako ziurtagiri bereziak eta bi motakoak izan daitezke:

a) Mahaiaren Hauteskunde Erroldan alta ematea: Ziurtagiri horren bidez herritarrak froga dezake indarreko Hauteskunde Erroldan izena eman duela, nahiz eta, edozein dela arrazoia, bere daturik ez agertu mahaiei banatzen zaizkien Erroldako zerrendetako ale ziurtatuetan.

Mahaiaren Bilkura-aktari dagokion atalean zehaztu beharko da Mahaiko Erroldan alta diren aurkeztutako Erroldako ziurtagiri berezien kopurua (Eredua: EHDM/8.3) .

b) Mahaiaren Hauteskunde Erroldan akats materialak zuzentzea: horrelakoetan, hauteslea badago Mahaiaren Hauteskunde Erroldako zerrendetan, baina hori identifikatzeko Errolda horretako datuetan akats materiala dago (izen-abizenak, helbidea edo jaiotze-data); horren bidez zuzentzen dira Mahaiaren Hauteskunde Erroldako akats material horiek.

Bozketa izan bitartean, mahaiak jaso beharko ditu hautesleek aurkeztutako Erroldako ziurtagiri berezi guztiak eta 1. gutun-azal marroian sartuko ditu hauteskunde-agiri guztiekin batera (Eredua: EHDM/8.5).

d – Bozketa garatzea.

Botoa isilpekoa izango da (Eusko Legebiltzarrerako hauteskundeei buruzko 5/1990 Legearen 104.1 artikulua).

Hauteslea, nahi izanez gero, hauteskunde-kabinara joan daiteke eta aukeratutako hautagai-zerrendaren boto-txartela hartu, gutun-azalean sartu eta botoa emango du (104.2 artikulua).

Hautesleak banan-banan hurbilduko dira mahaira eta izen-abizenak adieraziko ditu (Eusko Legebiltzarrerako hauteskundeei buruzko 5/1990 Legearen 106.1. artikulua).

Mahaikideek eta artekariek, nahi duten guztietan, Hauteskunde Erroldako zerrendak eta aurkeztutako Erroldako ziurtagiriak edo epai judizialak aztertuko dituzte, hautesleek botoa emateko duten eskubidea egiaztatzeko asmoz.

Hauteslearen identitatea eta Hauteskunde-mahaian botoa emateko eskubidea egiaztatu eta gero, botoaren gutun-azala eskura emango dio mahaiburuari, eta horrek jendearen aurrean “botoa ematen du” esan eta txartela hautestontzian sartuko du (Eusko Legebiltzarrerako hauteskundeei buruzko 5/1990 Legearen 107.1. artikulua).

Hautesleek irakurtzen ez badakite edo boto-txartela mahaiburuari ematea galarazten dion ezgaitasun fisikoa badute, konfiantzazko pertsona batek lagunduta bertara daitezke; horrek emango dio boto-txartela mahaiburuari (Eusko Legebiltzarrerako hauteskundeei buruzko 5/1990 Legearen 104.3 eta109. artikulua).

IKUSTEKO URRITASUNA ETA BRAILLE SISTEMA EZAGUTZEN DUTEN PERTSONEK BOTOA EMATEA, araudiak ezarritako boto eskuragarria emateko prozedura erabiliz

Hauteskundeetako mahaiburuak edo, hala badagokio, mahaikideren batek beharrezko agiriak emango dizkio ikusteko urritasuna duen hautesleari, baldin eta boto prozedura horretaz baliatu nahi izana Eusko Jaurlaritzari jakinarazi badio, eta NANa erakutsiz Hauteskunde-mahaian dagoen interesdun pertsonen zerrendan egiaztatu aurretik.

Emandako agirietan horren erabilerari buruzko azaltze-jarraibideak aurkituko dituzte, Braille sisteman idatzita.

Dena dela, mahaikideek adierazi eta erraztuko diote agiri horiek erabiltzeko gaitutako hauteskunde-lekuaren eremura sartzea.

Boto-aukera hautatu eta gero, botoa emateko hautesle guztien prozedura bera jarraituko dute.

e – Oharpenak, boto-emaileen zerrenda zenbakidunean.

Botoaren gutun-azala hautestontzian sartu eta gero, mahaikideek botoa ematen dutenen izen-abizenak jasoko dituzte Boto-emaileen zerrenda zenbakidunean (Eredua: EHDM/8.4), bozketa ordenaren arabera eta Hauteskunde Erroldako Zerrendetan duten zenbakia ere adieraziko dute (Eusko Legebiltzarrerako hauteskundeei buruzko 5/1990 Legearen 107.2 artikulua), edo **"ZIURTAGIRIA"** edo **"EPAIA"** terminoak adieraziko dituzte, botoa emateko eskubidea Erroldako Ziurtagiri Bereziaren edo Epai Judizialaren bidez egiaztatzen bada.

Edozein hauteslek du begiratzeko eskubidea, bere izen-abizenak ondo idatzi diren mahaiak osatu duen Boto-emaileen zerrenda zenbakidunean (Eusko Legebiltzarrerako hauteskundeei buruzko 5/1990 Legearen 107.3 artikulua).

f – Bozketa etetea.

Hauteskundeetako mahaiburuak bozketa eten beharko du, hautagai-zerrendaren baten boto-txartelik, edozein arrazoirengatik, ez egoteaz ohartzen bada eta dagokion hauteskunde-zerrendako ahaldun edo artekariek emandako boto-txartelez osatzerik ez badute.

Eteteko arrazoiak konpondu eta gero, berriz ere hasiko da. Etenaldi hori ordubete baino luzeagoa balitz mahaiburuak adostutako denboraz luzatuko da (Eusko Legebiltzarrerako hauteskundeei buruzko 5/1990 Legearen 101.3 artikulua).

g – Bozketa bertan behera uztea.

Ezinbesteko arrazoia beharko da bozketa bertan behera uzteko edo ez hasteko (Eusko Legebiltzarrerako hauteskundeei buruzko 5/1990 Legearen 102.1 artikulua).

Bozketa bertan behera uztea beti erabakiko da mahaiburuak arrazoitutako idazkiaren bidez eta horrek, berehala, idazkiaren kopia bidaliko dio Lurralde Historikoaren Hauteskunde-Batzordeari, alegatutako arrazoiak egiazta ditzan.

Bozketa bertan behera utziz gero, emandako boto-txartelak deuseztatuko dira (Eusko Legebiltzarrerako hauteskundeei buruzko 5/1990 Legearen 102.2 artikulua).

h – Hautesleen erreklamazioak hauteskunde-mahaian.

1. Hautesleek erreklamazioak aurkez dezakete soilik baldin eta zalantzarik sortuz gero beste hautesle baten identitateari buruz, mahaiak hautesleari ukatu diolako botoa emateko eskubidea egiaztatzea. Hautesleak erreklamazioarekin tematuz gero mahaiaren aurrean, mahaiburuak jarrera uztea gomendatu eta gero, poliziaren indarrek dei ditzake, hauteskunde-lekutik atera dezaten.

2. Mahaiburuak ez du onartu beharko inolako kontsultarik egitea, botoa ematetik edo hautagai-zerrendetako artekari edo ahaldunengandik datozenak salbu. Horrelakoetan, hautesleek kontsultak aurkez ditzakete Eskualdeko Hauteskunde Batzordean. Hautesleak kontsulta onartzearekin tematuz gero mahaiaren aurrean, mahaiburuak jarrera uztea gomendatu eta gero, poliziaren indarrek dei ditzake, hauteskunde-lekutik atera dezaten.

i – Bozketa amaitzea.

Mahaiburuak, **20.00etan**, ozenki iragarriko du bozketaren amaiera eta, jarraian, ez du hauteskunde-lekura sartzen utziko boto ematera doan inor. Bertan dauden hautesleei galdetuko die inor botorik eman gabe dagoen eta ondoren emango diren botoak onartuko dira (Eusko Legebiltzarrerako hauteskundeei buruzko 5/1990 Legearen 112.1 artikulua).

j – Posta bidezko botoa.

1. Gutun-azalak ireki eta gero, hautestontzian sartu.

Bozketa 20:00etan amaitu eta gero, mahaiko burua banan-banan hasiko da aztertzen Espainian bizi diren euskaldunen posta bidezko botoen gutun-azalak, ordura arte Mahaian utzita, eta egiaztatu egingo du Hauteskunde-mahaiko buruari zuzendutako gutun-azal horiek posta ziurtatuaren bidez bidali diren kreditatzen duen posta-bulegoaren zigilua duten.

Era berean, aldi baterako atzerrian bizi diren hautesleek posta bidez bidalitako botoaren gutun-azalean, mahaiak egiaztatuko du atzerriko herrialdearen posta-bulego baten zigilu-markak edota bestelako inskripzio ofiziala argi dagoen, indarreko araudiak aurreikusitako bozketa-prozeduraren arabera; horrek ziurtatuko baitu herrialde horrek botoa bidali duela bozketa izan baino hiru egun lehenago.

Hala ere, bi kasuetan, gutun-azal horrek posta ziurtatuaren zigilua ez badu edo zigilu-marken denbora-betekizuna betetzen ez badu, baztertu egingo da ireki gabe, eta deuseztatuko da, aurka egin ezean.

Ondoren, gutun-azalak onartu eta gero, mahaiari zuzendutako gutun-azala irekiko da eta bertatik aterako da Erroldan hauteslea inskribaturik dagoela dioen ziurtagiria, dagokion Hauteskunde-Erroldaren Bulegoko Ordezkaritzak emana. Gero, egiaztatu egingo da posta bidezko botoa eman duena Hauteskunde Erroldako Zerrendan dagoen eta, gainera, botoa posta bidez emateko eskatzaile gisa agertzen den; mahaiburuak sartuko du hautestontzian boto-txartela duen gutun-azala, ireki gabe. Posta bidezko botoa eman duen hauteslea Boto-emaileen Zerrenda Zenbakidunean sartu beharko da (Eredua: EHDM/8.4).

Mahaiak, jasotako atzerriko posta bidezko botoa irekitzean, gorde egin beharko du frankeo gastuak itzultzeko inprimakia eta horretarako beren-beregi prestatutako gutun-azal zuri batean sartu. Gutun-azal hau, 3. zenbakia duen gutun-azal marroairen barruan sartu behar da.

2. Onartzea (Eusko Legebiltzarrerako hauteskundeei buruzko 5/1990 Legearen 113. artikulua).

Hauteskunde-mahaiak EZ DU ONARTUKO posta bidezko botoa, kasu hauetan:

– Posta bidezko botoa ematen duena Mahaiaren Hauteskunde Erroldako zerrendetan ez badago.
– Mahaiari bidalitako gutun-azalean ez badago Hauteskunde Erroldako Bulegoko Ordezkaritzak egindako Erroldatze ziurtagiri-inprimakia, hauteslea Mahaiko Erroldan dagoela esaten duena.
– Posta bidezko eskabidea Mahaiko Erroldako Zerrendan agertzen ez bada.

Aurreko kasuetan, hau da, Hauteskunde-mahaiak posta bidezko botoa ez onartzea erabakitzen duenean, botoa ez da hautestontzian sartuko ezin baita hartu baliozko bototzat, ezta baliogabeko bototzat edota boto zuritzat hartu, boto hori zenbatzea ezinezkoa baita, beraz, posta bidezko botoaren gutun-azala deuseztatuko da, aurka egin ezean.

3. Aurka egitea (Eusko Legebiltzarrerako hauteskundeei buruzko 5/1990 Legearen 114. artikulua).

Posta bidezko botoei aurka egingo zaie banan-banan, posta bidezko boto guztiei batera egitea baztertuko delarik. Hauteskunde-mahaiak botoen gehiengoz erabaki beharko du esandako aurka egite hori onartzen duen ala ez.

– Kontra egitea onartzen ez bada, mahaiburuak boto-txartelaren gutun-azala sartuko du hautestontzian, ireki gabe, isilpekoa izan behar baitu, eta bakarrik gordeko dira mahaira bidalitako gutun-azala eta boto-emaile horri dagokion Hauteskunde Erroldaren Bulegoko Probintzia Ordezkaritzaren ziurtagiria, hauteskunde-agiriekin batera sartzeko. Horretaz gain, Bilkura-aktan jasoko dira mahaiaren erabakia (Eredua: EHDM/8.3) eta boto horri aurka egiteko arrazoia.
– Mahaiak aurka egitea onartuz gero, boto-txartela duen gutun-azala ez da hautestontzian sartuko eta mahaiari bidalitako gutun-azalarekin eta Mahaiko Erroldan hauteslea inskribaturik

dagoelako ziurtagiriarekin batera joango da, Lurralde Historikoaren Hauteskunde Batzordeak azter ditzan eta aurka egitea erabaki dezan. Horrelakoetan, mahaiak onartu duen aurka egiteari dagokion posta bidezko botoa ezin da boto balioduntzat, ezta baliogabeko bototzat ezta boto zuritzat hartu, boto-emailea ezin baitu zenbatu.

Horren ondorioz, mahaiak onartutako aurka egiteari dagokion posta bidezko botoa gordeko da 1. gutun-azal marroian, hauteskunde-agiriekin batera sartuko baita (Eredua: EHDM/8.5), Lurralde Historikoaren Hauteskunde-Batzordeak jakin dezan eta, agiriak ikusita, horrek ebatz dezan.

k – Mahaikideek, artekariek boto ematea (Eusko Legebiltzarreko hauteskundeei buruzko 5/1990 Legearen 112.3 artikulua, martxoaren 28ko 1/2003 Legeak aldatua).

Jarraian, mahaikideek eta artekariek botoa emango dute, baldin eta ikuskatze lanak betetzen dituzten barrutiko hautesleak badira, eta Boto-emaileen Zerrenda Zenbakidunean zehaztuko da osatzen duten Mahaiari dagokion Ataleko Erroldako zerrendetan ez dauden artekariei dagokien Hauteskunde-atala (Eredua: EHDM/8.4).

Mahaiburua azkena izango da botoa ematen. Mahaiburuaren botoaren gutun-azala Hauteskunde-mahaiko kide batek sartuko du hautestontzian.

l – Boto-emaileen zerrenda zenbakidunean sinatzea.

Bozketa amaitu eta gero, mahaikideek eta artekariek sinatuko dute Mahaiko boto-emaileen zerrenda zenbakiduna (Eredua: EHDM/8.4), orrialde guztien marjinan eta idatzitako azken izenaren azpi-azpian (Eusko Legebiltzarrerako hauteskundeei buruzko 5/1990 Legearen 112.4 artikulua).

Boto-zenbaketaren eginkizun guztiak amaitu eta gero, aipatu Boto-emaileen zerrenda zenbakidunaren alea sartuko da 1. gutun-azal marroian (Eredua: EHDM/8.5).

m – Hautesleen bozketa-ziurtagiria (Eredua: EHDM/8.11).

Hautesleek mahaiburuari eskatzeko eskubidea dute botoa eman izanaren ziurtagiria berehala ematea edo, bestela, botoa onartu ez izanaren ziurtagiria ematea.

Emango diren bozketaren ziurtagiri guztiek mahaiburuaren sinadura izango dute, edo, bestela, mahaikideren batena.

n – Hauteskunde-aretoan sar edo egon daitezkeen pertsonak.

Bozketa izan bitartean, hauek sar daitezke Hauteskunde-aretoan (Eusko Legebiltzarrerako hauteskundeei buruzko 5/1990 Legearen 109. artikulua):

- Mahaian botoa eman behar duen hauteslea.
- Hautagai-zerrendetako lurralde-ordezkariak.
- Izendatutako hautagaiak.
- Hautagai-zerrendetako ahaldunak.
- Hautagai-zerrendetako artekariak.
- Notarioak, hauteskundeei buruzko edozein ekintzari fedea emateko.
- Hauteskunde-batzordeetako kideak.
- **Instrukzioko epaileak** eta haien ordezkariak, bere kargua betetzeak hala eskatzen duen guztietan.
- Agintaritzaren agenteak, mahaiburuak hala eskatzen badu.
- Euskal Administrazioko ordezkariak; Hauteskunde-lekuetako eta mahaietako hauteskunde-materiala mantentzeko ardura dute, baita hauteskundeei buruzko argibideak jasotzeko ere.
- Gaixorik daudenen, ezinduak direnen eta irakurtzen eta idazten ez dakitenen lagunak.

IV. BOTO-ZENBAKETA ETA BIRKONTAKETA

a – Boto-zenbaketaren izaera publikoa.

Ordura arte egindako hauteskunde-eragiketak amaituta, mahaiburuak bozketa amaitutzat emango du eta boto-zenbaketa hasiko da; jendaurrekoa izango da, nahi duen guztia egon baitaiteke, baldin eta mahaiburuaren aburuz boto-zenbaketa egiteko tokian sartzen badira (Eusko Legebiltzarrerako hauteskundeei buruzko 5/1990 Legearen 117.1 artikulua).

Mahaiburuak ulertuko balu boto-zenbaketa ezin dela egin bakea hautsi delako, aretoa hustea agindu ahal izango du.

Hori gertatuz gero, mahaiko kideez gainera, bertan egoteko eskubidea hauek soilik izango dute: hautagai-zerrendetako lurralde-ordezkariak, artekariak, ahaldunak, notarioak, mahaiburuak deitutako agintaritzaren agenteak, Hauteskunde Batzordetako kideak, Instrukzio-epaileak edo horien ordezkoak (Eusko Legebiltzarrerako hauteskundeei buruzko 5/1990 Legearen 117.2 artikulua).

b – Boto baliogabeak eta zuriak.

1. HAUEK IZANGO DIRA BALIOGABEKO BOTOAK (Eusko Legebiltzarrerako hauteskundeei buruzko 5/1990 Legearen 115. artikulua, ekainaren 19ko 15/1998 Legeak aldatuta):

- Ofiziala ez den gutun-azalean edo txartelean emandako botoa.
- Gutun-azalik gabeko txartelean edo beste hautagai-zerrenda bateko boto-txartel bat baino gehiago dituen gutun-azalean emandako botoa. Hautagai-zerrenda beraren boto-txartel bat baino gehiago badago gutun-azal batean, HAUTAGAI-ZERRENDA HORRI EMANDAKO BOTO BALIODUN BAKARRA kontatuko da.
- Boto-txarteleko izenak aldatuta edo zirrimarratuta edo bertako izenen hurrenkera aldatuta dituen txartelean emandako botoak.
- Irainak edo botoaz besteko edozein hitz daramatzaten botoak.
- Gutun-azalek kanpoaldean ezaupideak daramatzatenean.

2. HAUEK EZ DIRA BOTO BALIOGABEAK IZANGO:

Boto-txarteletan emandako botoak baldin eta seinaleak, gurutzeak edo hegalak baditu hautagai-zerrendetako kideen ondoan eta, betiere, marka horiek ez badute inportantziarik edota nahikoa entitaterik boto-txartelaren konfigurazioa aldatzeko edo gaitzespena adierazteko hautagai-zerrendetako edo alderdi politikoaren kideren bati (martxoaren 15eko Hauteskunde Batzorde Zentralaren 1/2012 Instrukzioa, eta uztailaren 14ko Auzitegi Konstituzionalaren 123/2011 Epaia).

3. HAUEK IZANGO DIRA BOTO ZURIAK (Eusko Legebiltzarrerako hauteskundeei buruzko 5/1990 Legearen 116. artikulua, ekainaren 19ko 15/1998 Legeak aldatuta):

- Boto-txartelik ez duten gutun-azalak.
- Hauteskunde-barrutian legez kendutako hautagai-zerrenda baten aldeko botoa.

c – Mahaiko botoak zenbatzeko prozedura.

Mahaiburuak, bozketa bukatu eta berehala, boto-zenbaketa egiteari ekingo dio, gutun-azalak hautestontzitik banan-banan atereaz. Gutun-azalak ireki eta gero, ozenki irakurriko du botoa eman dion hautagai-zerrendaren izena. Mahaiburuak boto-txartela erakutsiko die mahaikideei eta bertako artekari eta ahaldunei (Eusko Legebiltzarrerako hauteskundeei buruzko 5/1990 Legearen 118.1 artikulua).

Boto-zenbaketa eten gabe egin beharko da (Eusko Legebiltzarrerako hauteskundeei buruzko 5/1990 Legearen 118.2 artikulua).

Boto-zenbaketa egingo den tokia egongo da bertako hautesleak inguruan bueltaka ibiltzeko moduan.

Boto-zenbaketa bukatu ondoren, hautestontzitik ateratako gutun-azalen guztizko zenbatekoa eta Mahaiaren zerrenda zenbakidunean erregistratutako boto-emaileen kopurua erkatuko dira, bat etorri behar baitira. Horrela ez bada, Bilkura-aktan emango da gorabehera horren berri (Eredua: EHDM/8.3), bai hautestontzitik ateratako botoen gutun-azalak zein Mahaiko zerrenda zenbakidunean erregistratutako boto-emaileen kopurua (Eusko Legebiltzarrerako hauteskundeei buruzko 5/1990 Legearen 118.3 eta 120.1.j artikuluak).

Boto-zenbaketa izan bitartean, mahaiburuak irakurritako boto-txartelaren edukiari buruz, bere eginkizunak betetzen dituen notarioren batek, hautagai-zerrenda bateko ordezkari edo kideren batek zalantzak izanez gero, txartela aztertu ahal izango du (Eusko Legebiltzarrerako hauteskundeei buruzko 5/1990 Legearen 118.4 artikulua).

Boto-zenbaketa amaituta, mahaiburuak galdetuko du boto-zenbaketaren aurka kexarik dagoen. Kexak mahaiburuaren eta bi mahaikideen gehiengoz erabakiko dira (Eusko Legebiltzarrerako hauteskundeei buruzko 5/1990 Legearen 118.5 artikulua).

d – Mahaiko emaitzak aldarrikatzea (Eusko Legebiltzarrerako hauteskundeei buruzko 5/1990 Legearen 119.1 artikulua).

Boto-zenbaketa egin eta aurkeztutako kexak erabaki eta berehala, mahaiburuak ozenki iragarriko ditu boto-zenbaketaren emaitzak, datu hauek emango dituela:

- Mahaiko Hauteskunde Erroldako hautesleen kopurua (Hauteskunde Erroldako zerrendekin batera doan Hauteskunde Erroldaren Bulegoko informazio-oharrean dauden datuak).
- Mahaiko zerrenda zenbakidunean erregistratutako boto-emaileak.
- Baliogabeko botoak guztira.
- Emandako boto baliodunak guztira.
- Boto zuriak.
- Hautagai-zerrenda bakoitzeko botoak.

Ondoren, Mahaiak egiaztatuko du Mahaiko zerrenda zenbakidunean erregistratutako boto-emaileak bat datozela baliogabeko botoen eta emandako boto baliodunen batuketarekin, eta, era berean, azken horiek bat datozela boto zurien eta hautagai-zerrendek lortutako botoen batuketarekin.

e – Euskal Administrazioaren ordezkariak.

Boto-zenbaketa egin eta berehala, mahaiburuak bete beharko du **Behin-behineko boto-zenbaketaren jakinarazpena (Eredua: EHDM/8.2)** eta Euskal Administrazioak izendatutako pertsonari eman beharko dio, horren ordezkaritza kreditatu eta gero, bakar-bakarrik Eusko Jaurlaritzak behin-behineko emaitzak jendaurrean iragartzeko asmoz (Eusko Legebiltzarrerako hauteskundeei buruzko 5/1990 Legearen 119.2 artikulua).

f – Behin-behineko boto-zenbaketa jakinaraztea (Eusko Legebiltzarrerako hauteskundeei buruzko 5/1990 Legearen 119.2 artikulua).

Horren ostean, Hauteskunde-mahaiko buruak behin-behineko jakinarazpen hauek emango ditu, okerrik egin gabe:

1. Jendaurrean jartzeko, Hauteskunde-aretoaren kanpoaldean edo sarreran (Eredua: EHDM/8.2).

2. Eskatzen duten artekari, ahaldun edo hautagaientzat, kontuan hartuz hautagai-zerrendako jakinarazpen bakarra emango dela (Eredua: EHDM/8.2).

g – Bilkura-akta (Eusko Legebiltzarrerako hauteskundeei buruzko 5/1990 Legearen 120. artikulua, ekainaren 19ko 15/1998 Legeak aldatuta).

Hauteskunde-mahaiaren boto-zenbaketa amaitu ondoren eta aipatu Behin-behineko boto-zenbaketaren jakinarazpenak eman eta gero, Bilkura-akta idatziko da (Eredua: EHDM/8.3) eta osorik beteko da; zehazki hauek izango ditu:

- Mahaiko Hauteskunde Erroldako hautesleen kopurua.
- Boto-emaileak = hautestontzitik ateratako botoen gutun-azalak.
- Baliorik gabeko botoen zenbatekoa.
- Boto baliodunak = boto zurien eta hautagai-zerrenda guztiek lortutako botoen batuketa.
- Boto zurien zenbatekoa.

- Hautagai-zerrenda bakoitzak lortutako botoak.
- Mahaiko zerrenda zenbakidunean erregistratutako boto-emaileak guztira.
- Aurkeztutako Erroldako ziurtagiri berezien kopurua, Hauteskunde Erroldan alta direnak.
- Aurkeztutako epai judizialak.
- Botoa eman duten artekariek, nahiz eta Mahaiko Erroldako zerrendetan inskribaturik ez egon eta Mahaiko zerrenda zenbakidunean erregistratuta egon.

Era berean, bozketari eta Mahaiaren boto-zenbaketari buruzko gorabeherak eta kexak eta erreklamazioak jasoko dira, zerrendetako ordezkariek, hautagai-zerrendetako kideek, bere ahaldunek, artekariek eta hautesleek eginak, baita Mahaiak horiei eta boto bereziei buruz hartutako arrazoizko erabakiak ere, baldin badaude.

Hautestontzitik ateratako botoen gutun-azalen kopurua eta Mahaiko zerrenda zenbakidunean erregistratutako boto-emaileena bat ez badatoz, horren berri emango da Bilkura-aktaren gorabeheren atalean.

Era berean, Bilkura-aktari gehituko dira artekariak izendatzeko taloi-orriak edo izendapenen kopiak eta, horien ezean, artekariek Hauteskundeetako mahaiburuari aurkeztutako izendapen-agiriak.

Bilkura-akta bete eta gero, hautagai-zerrendetako ordezkari eta kide guztiek, baita bere ahaldunek eta artekariek ere, Bozketaren Bilkura-aktan (Eredua: EHDM/8.3) edo horren antzeko agirietan jasotakoaren kopia doan eta berehala emateko eskubidea izango dute, eta Mahaiek ez dute eginbehar hori ez betetzeko aitzakiarik jartzerik izango.

Bukatzeko, hautestontziko boto-txartelak edonola apurtuko dira bertaratu direnen aurrean. Hala ere, EZIN DIRA APURTU boto-txartel hauek:

- Baliogabekotzat jo direnak (boto baliogabeak).
- Erreklamazio edo zalantzaren bat jaso dutenak.

Apurtuko ez diren boto-txartelekin hauxe egin beharko da:

- Mahaiburuak eta bi mahaikideek sinatuko dute boto-txartel horien atzealdean.
- Bilkura-aktari gehituko dira (boto-zenbaketa bukatzean idatzi eta gero) eta 1. gutun-azalean sartuko dira.

V. HAUTESKUNDE-AGIRIAK PRESTATZEA ETA EMATEA

a – Hauteskunde-agiriak banatzea gutun-azal zenbakidunetan (Eusko Legebiltzarrerako hauteskundeei buruzko 5/1990 Legearen 121. artikulua).

Boto-zenbaketa bukatu ondoren eta aipatu inprimaki guztiak bete eta gero, mahaia hasiko da hauteskunde-agiriak banatzen, lau gutun-azal berezituetan, eta horietako bakoitzak hauxe izango du:

• **1. gutun-azala** (marroi kolorekoa)

– Hauteskunde-mahaia osatzeko aktaren jatorrizkoa (Eredua: EHDM/8.1).

– Bilkura-aktaren jatorrizkoa (Eredua: EHDM/8.3).

– Mahaiko Hauteskunde Erroldako zerrenda ziurtatuak.

– Boto-emaileen zerrenda zenbakiduna (Eredua: EHDM/8.4).

– Boto-txartelak, baliogabetzat jotakoak edo erreklamazioren bat izan dutenak.

– Hautesleek aurkeztutako Erroldako ziurtagiri bereziak eta epai judizialak.

– Artekariak izendatzeari dagokionez, mahaiburuak jasotako taloi-orriak edo izendapenen kopiak eta, horien ezean, artekariek mahaiari aurkeztutako egiaztagutunak.

• **2. gutun-azala** (marroi kolorekoa)

– Hauteskunde-mahaia osatzeko aktaren hitzez-hitzezko kopia (Eredua: EHDM/8.1).

– Bilkura-aktaren hitzez-hitzezko kopia, mahaikideek egiaztatuta eta baimenduta (Eredua: EHDEM/8.3).

Bi kopiak sinatuko dituzte mahaiburuak, mahaikideek eta artekariek.

• **3. gutun-azala** (marroi kolorekoa), 2. gutun-azalaren agiri berdinak izango ditu. Baina, hala egokituz gero, atzerritik posta bidezko botoa emateko frankeo-gastuak itzultzeko inprimakiak gordetzen dituen gutun-azal zuria, (Eskuliburu honen III. kapituluaren J Atalean aipatuta) ere izango du.

- **4. gutun-azala** (marroi kolorekoa), 2. gutun-azalaren agiri berdinak izango ditu.

Gutun-azal guztiak itxi ondoren, mahaiburuak, mahaikideek eta bertan dauden artekariek gainean sinatuko dituzte, gutun-azalak ixteko hegala gurutzatuz.

b – Agiriak ematea (Eusko Legebiltzarrerako hauteskundeei buruzko 5/1990 Legearen 122. artikulua).

Agiriak bete ondoren, mahaiburua, mahaikideak eta nahi duten artekariak berehala joango dira mahaiari dagokion Lehen Auzialdiko edo Bake Epaiketako egoitzara hauteskundeetako agiriak dituzten lau gutun-azalak uztera.

Egiteko hori bete ondoren, epaileak lau gutun-azaletan (marroi kolorekoak) sinatuko du, gutun-azala irekitzeko aldea gurutzatuz.

Epaileak aurkeztutako agiriak hartu izanaren egiaztagiria emango dio mahaiburuari, zenbatutako gutun-azalak zein egunetan eta ordutan eman dizkioten adieraziz (Eredua: EHDM/8.9).

ERANSKINA

HAUTESKUNDE-MAHAIAN EGONGO DIREN AGIRIEN EREDUAK

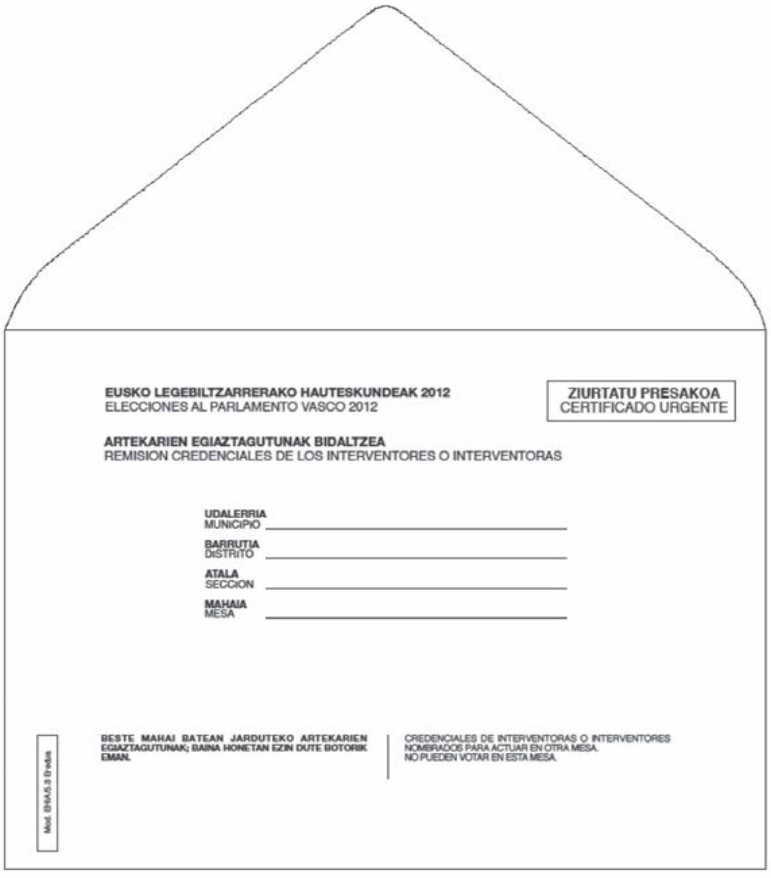

EUSKO LEGEBILTZARRERAKO HAUTESKUNDEAK 2012
ELECCIONES AL PARLAMENTO VASCO 2012

ZIURTATU PRESAKOA
CERTIFICADO URGENTE

ARTEKARIEN EGIAZTAGUTUNAK BIDALTZEA
REMISION CREDENCIALES DE LOS INTERVENTORES O INTERVENTORAS

UDALERRIA
MUNICIPIO _____

BARRUTIA
DISTRITO _____

ATALA
SECCION _____

MAHAIA
MESA _____

Mod. EHAA/5.3 Eredua

BESTE MAHAI BATEAN JARDUTEKO ARTEKARIEN EGIAZTAGUTUNAK; BAINA HONETAN EZIN DUTE BOTORIK EMAN.

CREDENCIALES DE INTERVENTORAS O INTERVENTORES NOMBRADOS PARA ACTUAR EN OTRA MESA. NO PUEDEN VOTAR EN ESTA MESA.

(Modelo EHIA/5.3.)

(EHIA/5.3. eredua)

(Modelo EHIA/5.2)

(EHIA/5.2 eredua)

EUSKO LEGEBILTZARRERAKO HAUTESKUNDEAK 2012
ELECCIONES AL PARLAMENTO VASCO 2012

ZIURTATU PRESAKOA
CERTIFICADO URGENTE

ARTEKARIEN EGIAZTAGUTUNAK BIDALTZEA
REMISION CREDENCIALES DE LOS INTERVENTORES O INTERVENTORAS

UDALERRIA MUNICIPIO _____

BARRUTIA DISTRITO _____

ATALA SECCION _____

MAHAIA MESA _____

Mod. EHIA/5.2 Eredua

MAHAIAN JARDUTEKO IZENDATU DIREN ARTEKARIEN EGIAZTAGUTUNAK; HORRETAN ERE BOTOA EMAN DEZAKETE.

CREDENCIALES DE INTERVENTORES O INTERVENTORAS NOMBRADAS PARA ACTUAR EN LA MESA Y QUE PUEDEN VOTAR EN LA MISMA.

EUSKO LEGEBILTZARRERAKO HAUTESKUNDEAK 2012
ELECCIONES AL PARLAMENTO VASCO 2012

Mod. EHDM/8.11 Eredua

_____ hautesleak botoa eman zuen Eusko Legebiltzarrerako Hauteskundeetan.

El elector/a _____ emitió su voto en las Elecciones al Parlamento Vasco.

MAHAIKO LEHENDAKARIA / LA PRESIDENTA O PRESIDENTE

_____ hauteslea Hauteskunde-mahai honetan agertu zen Eusko Legebiltzarrerako Hauteskundeetan botoa emateko, baina ez zaio onartu honengatik:

El elector/a _____ compareció en esta Mesa electoral para emitir su voto a las Elecciones al Parlamento Vasco, sin que pudiera serle aceptado por:

(-)		Ez dago Erroldan inskribaturik No figurar inscrito/a en el Censo
		Identitatea behar bezala ez justifikatzea No justificar suficientemente su identidad
		Bozketa etan egin da Suspensión de la votación
		Mahaia eratu ez izana No constitución de la Mesa

MAHAIKO LEHENDAKARIA
EL PRESIDENTE O PRESIDENTA

(-) Adierazi bedi gurutze batez dagokiona / señálese con una cruz lo que proceda

(Modelo EHDM/8.11)

(Eredua. EHDM/8.11)

(Modelo EHDM/8.9)

(Eredua. EHDM/8.9)

EUSKO LEGEBILTZARRERAKO HAUTESKUNDEAK 2012
ELECCIONES AL PARLAMENTO VASCO 2012

Mod. EHDM/8.9 Eredua

EPAILEAK JASO IZANAREN AGIRIA MAHAIKO LEHENDAKARIARENTZAT
RECIBO DEL JUEZ O JUEZA AL PRESIDENTE O PRESIDENTA DE LA MESA ELECTORAL

LURRALDE HISTORIKOA TERRITORIO HISTORICO	UDALERRIA MUNICIPIO	BARRUTIA DISTRITO	ATALA SECCION	MAHAIA MESA

Lehen aipatu Hauteskunde-mahaiak eman dizkit, gaurko eguneko _____etan, LAU gutun-azal ikuta eta horien kanpoan adierazitako mahaiko kideek hauxe dutela ziurtatzen dute:

1 GUTUN-AZALA
- **Hauteskunde-mahaia eratzeko aktaren originala**
- **Bilkura-aktaren originala**
- **Hautesle-erroldaren zerrenda ziurtatua**
- **Hauteslea zerrenda zenbakiduna.**
- **Gordetako boto-bortelak**
- **Aurkeztutako Erroldako ziurtagiriak eta epaileen epaiak**
- **Artekariak izendatzeko orriak**

2, 3 eta 4 GUTUN-AZALAK
- **Hauteskunde-mahaia eratzeko aktaren hitzez hitzezko kopia**
- **Bilkura-aktaren hitzez hitzezko kopia**

Eusko Legebiltzarrerako hauteskundeei buruzko 5/1990 Legearen 121.c artikuluak adierazi bezala, gutun-azal guztiak sinatu ziren.

A las _____horas del día de la fecha he recibido de la Mesa Electoral antes reseñada, CUATRO sobres cerrados, en cuyo exterior los o las componentes de la Mesa indicada certifican que contienen:

SOBRE Nº 1
- Original del Acta de Constitución de la Mesa Electoral
- Original del Acta de la Sesión
- Lista certificada del Censo Electoral
- Lista Numerada de votantes
- Papeletas de votación reservadas
- Certificaciones censales y Sentencias judiciales aportadas
- Hojas de designación de interventores o interventoras

SOBRES Nº 2, 3 y 4
- Copia literal del Acta de Constitución de la Mesa Electoral
- Copia literal del Acta de la Sesión

Que fueron firmados todos los sobres en la forma indicada en el artículo 121.c de la Ley 5/1990 de Elecciones al Parlamento Vasco

Udalerria eta eguna _____
Municipio y fecha

_____ **EPAILEA**
EL JUEZ O JUEZA

EUSKO LEGEBILTZARRERAKO HAUTESKUNDEAK 2012
ELECCIONES AL PARLAMENTO VASCO 2012

Mod. EHDM/8.5 Eredua

GUTUN-AZALAREN zk. adierazi
Indicar el Nº de SOBRE

LURRALDE HISTORIKOA TERRITORIO HISTORICO	UDALERRIA MUNICIPIO	BARRUTIA DISTRITO	ATALA SECCION	MAHAIA MESA

_____ ko epailea.
Aipatu Hauteskunde-mahaiko lehendakariak, bokalok eta artekariok hauxe ZIURTATZEN DUGU: Gutun-azalak, goian adierazitako zenbakia, honako hau daukala.

Sr Juez o Sra. Jueza de _____
La presidenta o presidente, vocales, interventores o interventoras de la referida mesa electoral, CERTIFICAMOS: Que el sobre con el número arriba indicado contiene:

1 GUTUN-AZALA

- **Hauteskunde-mahaia eratzeko aktaren originala**
- **Bilkura-aktaren originala**
- **Hautesle-erroldaren zerrenda ziurtatua**
- **Hautesleen zerrenda zenbakiduna.**
- **Gordetako boto-txartelak**
- **Aurkeztutako Erroldako ziurtagiriak eta epaileen epaiak**
- **Artekariak izendatzeko orriak**

SOBRE Nº 1

- Original del Acta de Constitución de la Mesa Electoral.
- Original del Acta de la Sesión.
- Lista certificada del Censo Electoral.
- Lista numerada de Votantes.
- Papeletas de votación reservadas.
- Certificaciones censales y sentencias judiciales aportadas.
- Hojas de designación de interventoras o interventores

2, 3 eta 4 zerbakiko GUTUN-AZALAK

- **Hauteskunde-mahaia eratzeko aktaren hitzez hitzezko kopia**
- **Bilkura-aktaren hitzez hitzezko kopia**

SOBRES Nº 2, 3 y 4

- Copia literal del Acta de Constitución de la Mesa Electoral
- Copia literal del Acta de la Sesión

ARTEKARIAK
INTERVENTORES O INTERVENTORAS

BOKALAK
VOCALES

LEHENDAKARIA
PRESIDENTE O PRESIDENTA

(Modelo EHDM/8.5) ***(Eredua. EHDM/8.5)***

(Modelo EHDM/8.4a)

(Eredua. EHDM/8.4a)

EUSKO LEGEBILTZARRERAKO HAUTESKUNDEAK 2012
ELECCIONES AL PARLAMENTO VASCO 2012

Mod. EHDM/8.4a Eredua

LURRALDE HISTORIKOA TERRITORIO HISTÓRICO	UDALERRIA MUNICIPIO	BARRUTIA DISTRITO	ATALA SECCIÓN	MAHAIA MESA

HURRENKERA-ZENBAKIA NUMERO DE ORDEN: BOZKETAN EN LA VOTACIÓN	HURRENKERA-ZENBAKIA NUMERO DE ORDEN: ATALEKO ERROLDAN* EN EL CENSO DE LA SECCIÓN*	IZEN-ABIZENAK NOMBRE Y APELLIDOS

* **Botoa emateko eskubidea egiaztatzen bada Erroldako Ziurtagiri Berezia edo Epailearen Epaia aurkezteagatik, egoera hori termino honen bidez jasoaraziko da: "Ziurtagiria" edo "Epaia"**

* En el supuesto de que el derecho a votar se acredite por la aportación de Certificación Censal Específica o Sentencia Judicial, tal circunstancia se hará constar mediante el término: "Certificación" o "Sentencia"

EUSKO LEGEBILTZARRERAKO HAUTESKUNDEAK 2012
ELECCIONES AL PARLAMENTO VASCO 2012

Mod. EHDM/8.4 Eredua

HAUTESLEEN ZERRENDA ZENBAKIDUNA
LISTA NUMERADA DE VOTANTES

Gaur izandako Eusko Legebiltzarrerako Hauteskundeetan, botoa eman duten hautesleen izenpetutako zerrenda zenbakiduna, egin zuten ordena eta Hautesle-erroldan inskribatutako zenbakia adieraziz.

Relación numerada y formalizada de electores o electoras que, en las Elecciones al Parlamento Vasco celebradas en el día de hoy, han emitido su voto con expresión del orden en el que lo hicieron y del número con que cada votante figura en el Censo Electoral.

AZALPEN-OHARRAK:
Eusko Legebiltzarrerako hauteskundeei buruzko 5/1990 Legearen 112.3 artikuluak dioenaren arabera, mahaiko kideek eta artekariek sinatuko dituzte hautesleen zerrenda zenbakidunak, orri guztien marjinan eta idatzitako azken izenaren azpi-azpian. Hautesleen zerrenda zenbakidunean zehaztuko da Mahaiko Erroldan ez dauden artekarien Hauteskunde-atala.

NOTAS EXPLICATIVAS:
Según se dispone en el artículo 112.3 de la Ley 5/1990 de Elecciones al Parlamento Vasco, las Vocalías, Interventores o Interventoras firmarán las listas numeradas de votantes, al margen de todos sus pliegos e inmediatamente debajo del último nombre escrito. En la lista numerada de votantes se especificará la Sección Electoral de las Interventores o Interventores que no figuran en el censo de la Mesa.

(Modelo EHDM/8.4)

(Eredua. EHDM/8.4)

(Modelo EHDM/8.3)

(Eredua. EHDM/8.3)

EUSKO LEGEBILTZARRERAKO HAUTESKUNDEAK 2012
ELECCIONES AL PARLAMENTO VASCO 2012

Mod. EHDM/8.3 Eredua

HAUTESKUNDE-MAHAIAREN BILKURA-AKTA
ACTA DE LA SESION DE LA MESA ELECTORAL

LURRALDE HISTORIKOA TERRITORIO HISTÓRICO	UDALERRIA MUNICIPIO	BARRUTIA DISTRITO	ATALA SECCIÓN	MAHAIA MESA

MAHAIKO LEHENDAKARIA
PRESIDENTE O PRESIDENTA
D./Dña. _____
_____ Jn./And.

MAHAIKO BOKALAK
VOCALES
D./Dña. _____
_____ Jn./And.
D./Dña. _____
_____ Jn./And.

ARTEKARIAK
INTERVENTORAS O INTERVENTORES
D./Dña. _____
_____ Jn./And.
D./Dña. _____
_____ Jn./And.
D./Dña. _____
_____ Jn./And.
D./Dña. _____
_____ Jn./And.
D./Dña. _____
_____ Jn./And.
D./Dña. _____
_____ Jn./And.
D./Dña. _____
_____ Jn./And.
D./Dña. _____
_____ Jn./And.
D./Dña. _____
_____ Jn./And.
D./Dña. _____
_____ Jn./And.
D./Dña. _____
_____ Jn./And.
D./Dña. _____
_____ Jn./And.
D./Dña. _____
_____ Jn./And.
D./Dña. _____
_____ Jn./And.

Lehen aipatu tokian, 2012(e)ko _____ aren _____ (e)ko _____etan, boto-kontaketa amaitutzat eman zen eta hauek dira emaitzak:

A las_____ del día_____ de _____ de 2012 en el lugar antes reseñado, se dio por terminadas las operaciones del recuento de votos, dando los siguientes resultados:

Mahaiko Hauteslea-erroldaren hauteslean kopurua Nº de electores y electoras que constan en el Censo electoral de la Mesa	
Boto-emaileen kopurua (1) Nº de votantes (1)	
Baliogabeko botoak guztira Nº de votos nulos	
Baliozko botoak guztira (2) Nº de votos válidos (2)	
Boto zuriak Nº de votos en blanco	

Honela banatu dira hautagai-zerrendentzako botoak:
Distribuyéndose los votos a las candidaturas de la siguiente forma:

HAUTAGAI-ZERRENDAK CANDIDATURAS	LORTUTAKO BOTOAK GUZTIRA Nº DE VOTOS OBTENIDOS

(1) Hauteslontzitik ateratako botoen guztu-azalak.
Nº de sobres de votación extraídos de la urna.
(2) Baliozko botoen kopuru guztia da boto zuriek eta hautagai-zerrenda guztiek lortutako botoen batuketa.
El número de votos válidos es la suma del número de votos en blanco y el de votos obtenidos por todas las candidaturas.

Horretaz gain, hauxe ematen da aditzera:

Asimismo, se hace constar:

Mahaiko zerrenda zenbakidunean erregistratutako hauteslean kopurua guztira Nº total de votantes registrados en la lista numerada de la mesa	
Hauteslе-erroldan alta izango diren erantsitako ziurtagiri berezien kopurua Nº de certificaciones censales específicas aportadas, que sean altas en el censo electoral	
Erantsitako epai judizialen kopurua Nº de sentencias judiciales aportadas	
Mahaian botoa eman duten artekariak, nahiz eta erroldako zerrenda horretan egon ez Nº de interventores e interventoras que han votado en la mesa, no figurando en las listas del censo de la misma.	

Gorabeherak, kexak, erreklamazioak eta hartutako eta arrazoitutako ebazpenak; eragileen identitatea ere adierazi ko da.

Incidencias, protestas, reclamaciones y resoluciones adoptadas y motivadas, indicando la identidad de los y las causantes.

Mahaiko kideek emandako boto partikularrak jasotzea (adierazi izen-abizenak, mahaian duen kargua eta bozkatzeko arrazoia)

Consignación de votos particulares emitidos por los y las miembros de la Mesa (indíquese el nombre y apellidos, cargo en la Mesa y motivo del voto).

Aurreko guztia elkartu direnek sinatzen dute adostasunean.

Todo lo cual firman de conformidad los y las que concurren.

MAHAIKO LEHENDAKARIA
PRESIDENTA O PRESIDENTE

ARTEKARIAK
INTERVENTORES E INTERVENTORAS

MAHAIKO BOKALAK
VOCALES

EUSKO LEGEBILTZARRERAKO HAUTESKUNDEAK 2012
ELECCIONES AL PARLAMENTO VASCO 2012

Mod. EHDM/8.2 Eredua

HAUTESKUNDE-MAHAIKO BOTO-KONTAKETA BEHIN-BEHINEAN JAKINARAZTEA
NOTIFICACION PROVISIONAL DEL ESCRUTINIO DE LA MESA ELECTORAL

LURRALDE HISTORIKOA TERRITORIO HISTORICO	UDALERRIA MUNICIPIO	BARRUTIA DISTRITO	ATALA SECCION	MAHAIA MESA

Sinatzen dugunok, mahaiko lehendakariak eta mahaiko bokalok, hauxe JAKINARAZTEN DUGU:

Los y las que suscriben, Presidente o Presidenta y Vocales componentes de la mesa electoral reseñada NOTIFICAN:

Mahaiko Hauteslea-erroldaren hauteslean kopurua Nº de electores o electoras que constan en el Censo Electoral de la Mesa	
Baliogabeko botoak guztira Nº de votos nulos	
Boto zuriak Nº de votos en blanco	

Honela banatu dira hautagai-zerrendentzako botoak:
Distribuyéndose los votos a las candidaturas de la siguiente forma:

HAUTAGAI-ZERRENDAK CANDIDATURAS	LORTUTAKO BOTOAK GUZTIRA Nº DE VOTOS OBTENIDOS

Eta hala jasota gera dadin, elkartu dinenek adostasunean sinetzen dute Y para que conste, firman de conformidad los y las que concurren

MAHAIKO BOKALAK
VOCALES

MAHAIKO LEHENDAKARIA
PRESIDENTA O PRESIDENTE

(Modelo EHDM/8.2)

(Eredua. EHDM/8.2)

(Modelo EHDM/8.1)

(Eredua. EHDM/8.1)

EUSKO LEGEBILTZARRERAKO HAUTESKUNDEAK 2012
ELECCIONES AL PARLAMENTO VASCO 2012

Mod. EHDM/8.1 Eredua

HAUTESKUNDE-MAHAIA ERATZEKO AKTA
ACTA DE CONSTITUCION DE LA MESA ELECTORAL

LURRALDE HISTORIKOA TERRITORIO HISTORICO	UDALERRIA MUNICIPIO	BARRUTIA DISTRITO	ATALA SECCION	MAHAIA MESA

_____ (e)n, 2012(e)ko _____ aren _____ (e)an, 8:00etan, Atal honi dagokion Hauteskunde-mahaia ondorengoek eratu zuten:

En _____ a _____ de _____ de 2012, siendo las 8:00 horas se constituyó la Mesa electoral correspondiente a esta Sección formada por:

MAHAIKO LEHENDAKARIA: _____ **Jn./And.** _____ **NANa** _____
PRESIDENTE/A D./Dña.:

MAHAIKO 1. BOKALA: _____ **Jn./And.** _____ **NANa** _____
1ER. VOCAL D./Dña.:

MAHAIKO 2. BOKALA: _____ **Jn./And.** _____ **NANa** _____
2º VOCAL D./Dña.:

Jarraian, harrera egin zaie hautagai-zerrendako ordezkariek izendaturiko artekariei.

Indarreko Hauteskunde Legean adierazitako izapideak bete eta gero, mahaiko lehendakaria artekari karguen jabe egin zituen jarraian doan zerrendako jaun-andreak eta ordezkatzen duten hautagai-zerrenda ere adierazi zuen.

Acto seguido se procedió a recibir a los Interventores e Interventoras designadas por representantes de candidaturas

Cumplidos los trámites indicados en la legislación electoral vigente, La Presidencia dio posesión de los cargos de Interventor e Interventora a las personas que en la relación adjunta se indican, con expresión de la candidatura a la que representan:

ARTEKARIAK INTERVENTORAS O INTERVENTORES			**HAUTAGAI-ZERRIENDAK (SIGLAK)** CANDIDATURAS (SIGLAS)
D./Dña. _____	**Jn./And.**	**NANa** _____ DNI	_____
D./Dña. _____	**Jn./And.**	**NANa** _____ DNI	_____
D./Dña. _____	**Jn./And.**	**NANa** _____ DNI	_____
D./Dña. _____	**Jn./And.**	**NANa** _____ DNI	_____
D./Dña. _____	**Jn./And.**	**NANa** _____ DNI	_____
D./Dña. _____	**Jn./And.**	**NANa** _____ DNI	_____
D./Dña. _____	**Jn./And.**	**NANa** _____ DNI	_____
D./Dña. _____	**Jn./And.**	**NANa** _____ DNI	_____
D./Dña. _____	**Jn./And.**	**NANa** _____ DNI	_____
D./Dña. _____	**Jn./And.**	**NANa** _____ DNI	_____
D./Dña. _____	**Jn./And.**	**NANa** _____ DNI	_____
D./Dña. _____	**Jn./And.**	**NANa** _____ DNI	_____

Mahaiko lehendakariak adierazi du akta honetan gorabehera hauek jasotzeko:

La presidencia indica que se consignen en la presente acta las siguientes incidencias:

_____

Akta hau egin da eta bildu direnek adostasunean sinatzen dute.

Se extiende la presente acta que firman de conformidad los y las concurrentes.

MAHAIKO LEHENDAKARIA
EL PRESIDENTE O PRESIDENTA

MAHAIKO BOKALAK
VOCALES

ARTEKARIAK
INTERVENTORAS O INTERVENTORES