



EUSKO JAURLARITZA
GOBIERNO VASCO

HERRIZAINGO, JUSTIZIA ETA
HERRI ADMINISTRAZIO SAILA

DEPARTAMENTO DE INTERIOR,
JUSTICIA Y ADMINISTRACIÓN PÚBLICA

ELECCIONES AL PARLAMENTO VASCO 2012



MANUAL DE INSTRUCCIONES PARA MIEMBROS DE MESAS ELECTORALES



EUSKO JAURLARITZA
GOBIERNO VASCO

HERRIZAINGO, JUSTIZIA ETA
HERRI ADMINISTRAZIO SAILA

DEPARTAMENTO DE INTERIOR,
JUSTICIA Y ADMINISTRACIÓN PÚBLICA



Eusko Legebiltzara
Hauteskundeak
Elecciones 2012
Parlamento Vasco

ELECCIONES AL PARLAMENTO VASCO 2012

MANUAL DE INSTRUCCIONES

PARA MIEMBROS DE MESAS ELECTORALES



- Según la vigente Ley 5/1990, de 15 de Junio, de Elecciones al Parlamento Vasco, modificada por la Ley 15/1998, de 19 de junio, por la Ley 6/2000, de 4 de octubre, por la Ley 1/2003, de 28 de marzo y por la Ley 4/2005, de 18 de febrero.
- Supervisado por la Junta Electoral Central y la de la Comunidad Autónoma Vasca y aprobado por el Consejo del Gobierno Vasco.



Principales actividades electorales

Horario
día votación

08:00



Constitución de la mesa

Página

– Reunión de la Presidencia y Vocalías titulares de la Mesa así como de sus respectivos Suplentes para la Constitución de la misma.

11

– Recepción de las Credenciales de los Interventores e Interventoras.

13

08:30



– Comprobación de la situación de la urna y cabina electoral así como de las papeletas, sobres de votación y el resto de los impresos electorales.

9, 41

– Redactar el Acta de Constitución de la Mesa Electoral.

15

09:00



Votación

– Apertura del Colegio Electoral y comienzo de la votación.

22

– Mecánica de la votación:

➤ Identificación del electorado.

22

➤ Comprobación de su inscripción en el Censo Electoral de la Mesa.

22

➤ Introducción del sobre de votación en la urna de la Mesa.

26

➤ Anotación de cada votante en la Lista Numerada de la Mesa.

27

➤ Fin de la votación en la Mesa.

28

CUADRO-RESUMEN DE ACTIVIDADES DE LA MESA ELECTORAL

a partir de las

20:00



Operaciones de cierre de votación

Página

– Voto por correo: Apertura e introducción en la urna de la Mesa.	29
– Voto de miembros de Mesa, Interventoras e Interventores.	31
– Escrutinio de los votos:	
> Votos nulos y votos en blanco.	33
> Anuncio de los resultados electorales de la Mesa.	35
> Entrega de la Notificación Provisional del Escrutinio de la Mesa a Representante de la Administración Vasca y a los Interventores e Interventoras así como a las Apoderadas y Apoderados que la soliciten.	36
– Fin jornada electoral:	
> Redactar el Acta de la Sesión de la Mesa.	36
> Entrega en el Juzgado de la documentación electoral contenida en 4 sobres.	39



Índice

I	Documentación electoral de la Mesa	Página
a	Manual con las Instrucciones para miembros de Mesas Electorales.	7
b	Relación y características de la documentación electoral de la Mesa.	7
c	Aviso a cada miembro de la Mesa.	8
d	Papeletas, sobres, urnas y cabinas.	9
e	Comprobación de las condiciones del local de la Mesa.	10
II	Mesas Electorales	
a	Formación de las Mesas.	11
b	Constitución de las Mesas.	11
c	Sustitución de la Presidencia y Vocalías Titulares.	12
d	Imposibilidad de Constitución de las Mesas.	12
e	Recepción de Credenciales de Interventores e Interventoras.	13
f	Acta de Constitución de la Mesa.	15
g	Expedición de copias del Acta de Constitución.	15
h	Funciones de la Presidencia y Vocalías.	16
i	Autoridad de la Presidencia y Vocalías.	17
j	Derechos de la Presidencia y Vocalías.	18
k	Permanencia y ausencia de la Presidencia, Vocalías y Suplentes durante la votación.	18
l	Facultades de los Interventores e Interventoras.	18
m	Facultades de las Apoderadas y Apoderados.	20

III	Votación	Página
a	Inicio de la votación.	22
b	Acreditación del derecho de voto.	22
c	Certificaciones censales específicas para votar en las Mesas Electorales.	25
d	Desarrollo de la votación.	26
e	Anotaciones en la lista numerada de votantes de la Mesa.	27
f	Interrupción de la votación.	27
g	Suspensión de la votación.	28
h	Reclamación del electorado ante la Mesa Electoral.	28
i	Finalización de la votación.	28
j	Voto por correo:	
	> Apertura e introducción en la urna	29
	> Admisión	30
	> Impugnación	30
k	Voto de miembros de Mesa, Interventores e Interventoras.	31
l	Firma de la lista numerada de votantes de la Mesa.	31
m	Certificado de votación para el electorado.	32
n	Personas que pueden entrar o permanecer en el local.	32
IV	Escrutinio y recuento de votos	
a	Carácter público del Escrutinio.	33
b	Votos Nulos y en Blanco.	33
c	Procedimiento de recuento de los votos de la Mesa.	34
d	Proclamación de los resultados de la Mesa.	35
e	Representantes de la Administración Vasca.	36
f	Notificación Provisional del Escrutinio de la Mesa Electoral.	36
g	Acta de la Sesión de la Mesa Electoral.	36



V	Preparación y entrega de la documentación electoral	Página
a	Distribución de la documentación electoral en los sobres numerados.	39
b	Entrega en el Juzgado de la documentación electoral.	40
Anexo	Modelos de los documentos que figurarán en la mesa electoral	
	Acta de Constitución de la Mesa Electoral (Mod. EHDM/8.1)	42
	Notificación Provisional del Escrutinio de la Mesa Electoral (Mod. EHDM/8.2)	43
	Acta de la Sesión de la Mesa Electoral (Mod. EHDM/8.3)	44
	Lista Numerada de votantes (Mod. EHDM/8.4) (Mod. EHDM/8.4a)	45, 46
	Cuatro Sobres (color marrón) para la Documentación electoral de la Mesa (Mod. EHDM/8.5)	47
	Recibo del Juzgado a la Mesa justificativo de la entrega de los sobres nos. 1, 2, 3 y 4 (Mod. EHDM/8.9)	48
	Certificados de votación que se extenderán por la Mesa a petición del electorado (Mod. EHDM/8.11)	49
	Dos Sobres dirigidos a la Presidencia de la Mesa Electoral con copias de las credenciales de los Interventores e Interventoras de la Mesa (Mod. EHIA/5.2 y 5.3)	50, 51



I. DOCUMENTACIÓN ELECTORAL DE LA MESA

a – Manual con las Instrucciones para miembros de Mesas Electorales.

Este Manual va dirigido a las personas designadas por sorteo para formar parte de una Mesa Electoral a fin de facilitarles el ejercicio de sus funciones durante la jornada electoral. Se trata de un texto, supervisado por la Junta Electoral Central y la de la Comunidad Autónoma Vasca y aprobado por el Gobierno Vasco, que se les entrega junto con su nombramiento y que se complementa con un Anexo en el que se adjuntan los modelos de los impresos electorales a utilizar por la Mesa.

b – Relación y características de la documentación electoral de la Mesa.

La Mesa debe tener la siguiente documentación necesaria para sus funciones:

- 1 – Dos ejemplares certificados de la lista del censo electoral correspondiente a la Mesa. Un ejemplar de la citada Lista se fijará en la entrada del local para que la puedan consultar los votantes y el otro ejemplar quedará a disposición de la Mesa para que los miembros de la misma puedan comprobar que cada votante figura en el Censo.
- 2 – Acta de Constitución de la Mesa Electoral (Mod. EHDM/8.1).
- 3 – Notificación Provisional del Escrutinio de la Mesa Electoral (Mod. EHDM/8.2).
- 4 – Acta de la Sesión de la Mesa Electoral (Mod. EHDM/8.3).
- 5 – Lista Numerada de votantes (Mod. EHDM/8.4).
- 6 – Cuatro Sobres (color marrón) para la Documentación electoral de la Mesa (Mod. EHDM/8.5).
- 7 – Recibo del Juzgado a la Mesa justificativo de la entrada de los sobres nº 1, 2, 3 y 4 (Mod. EHDM/8.9).





I. DOCUMENTACIÓN ELECTORAL DE LA MESA



- 8 – Un bloc con los Certificados de votación que entregará la Mesa a petición del electorado (Mod. EHDM/8.11).
- 9 – Dos sobres dirigidos a la Presidencia de la Mesa Electoral, con copias de las credenciales de los Interventores e Interventoras que actúan y están censados en la misma (Mod. EHIA/5.2 y 5.3).
- 10 – Listado conteniendo aquellas personas censadas en la Mesa con discapacidad visual que conozcan el sistema de lecto-escritura Braille y tengan reconocido un grado de minusvalía igual o superior al 33 por ciento y que hayan comunicado al Gobierno Vasco su intención de utilizar este tipo de voto previsto en la normativa vigente que regula un procedimiento de votación accesible para este colectivo.
- 11 – Documentación reglamentaria para la utilización de dicho sistema de votación que la Mesa entregará a las personas incluidas en el citado listado (existirá una carpeta con dicha documentación para cada uno de los que aparecen en el listado).

c – Aviso a cada miembro de la Mesa.

La Presidencia y las Vocalías deben conocer la existencia de la persona “Representante de la Administración Vasca” que deberá realizar los pagos de sus correspondientes dietas y les proporcionará, en su caso, los documentos electorales que falten en la Mesa Electoral. En el caso de carecer de alguno de ellos podrán comunicar dicha circunstancia a la Junta Electoral de Zona a la que pertenece su Mesa para que proceda a su suministro.





I. DOCUMENTACIÓN ELECTORAL DE LA MESA

d – Papeletas, sobres, urnas y cabinas.

- 1 – Las papeletas de votación de color blanco serán colocadas en muebles o mesas auxiliares situadas dentro del local donde actúe la Mesa Electoral pero a distancia de ésta, de forma que pueda ser vigilada por los componentes de la misma.
- 2 – En ningún caso podrá haber papeletas colocadas en la Mesa Electoral.
- 3 – En todas las Mesas se instalará una cabina electoral adosada a la pared para que el electorado que lo desee pueda hacer uso de ella al objeto de introducir la papeleta de votación en su sobre que, a continuación, la entregará a la Presidencia (Art. 99.2 de la Ley 5/1990 de Elecciones al Parlamento Vasco).
- 4 – En las cabinas electorales deberá haber en todo momento un número suficiente de papeletas de cada candidatura y sobres de votación del modelo oficial a disposición del electorado.
- 5 – La Presidencia de la Mesa procurará que en el mueble o mesa auxiliar correspondiente no falten papeletas de ninguna candidatura durante todas las horas de la votación.
- 6 – En las Mesas Electorales habrá solamente una urna, que podrá ser de cualquier color o tonalidad, para las elecciones al Parlamento Vasco (Art. 99.1 de la Ley 5/1990 de Elecciones al Parlamento Vasco).
- 7 – La urna de cada Mesa Electoral deberá estar precintada a fin de impedir su apertura sin conocimiento de la Mesa, de los Interventores, Interventoras, Apoderadas y Apoderados. En caso de ruptura o deterioro del precinto, la Presidencia de la Mesa deberá asegurar el cierre de la urna mediante la utilización de cualquier elemento que tenga a su disposición.
- 8 – Si el día de la votación faltase cualquiera de los elementos anteriormente citados en el momento de la constitución de la Mesa o en cualquier momento posterior, la Presidencia de la Mesa lo comunicará inmediatamente a la persona Representante de la Administración Vasca en la Mesa electoral o a la Junta Electoral de Zona correspondiente, para que se proceda a su suministro (Arts. 99.4 y 109 de la Ley 5/1990 de Elecciones al Parlamento Vasco).





I. DOCUMENTACIÓN ELECTORAL DE LA MESA

e – Comprobación de las condiciones del local de la Mesa.

El local electoral donde se ubica la Mesa ha de tener las condiciones adecuadas para celebrar la votación.

Debe haber mesas y sillas suficientes para las personas que componen la Mesa Electoral, luz apropiada, material de escritorio y letreros de señalización del Colegio electoral así como del Distrito, Sección y Mesa.

En los casos en que personas con discapacidad visual hayan comunicado al Gobierno Vasco su intención de acogerse al voto Braille, la normativa reglamentaria establece un procedimiento de votación accesible para facilitar el ejercicio del derecho de sufragio. En este sentido, el Colegio electoral en el que les corresponde votar, debe disponer de un espacio concreto, accesible y adecuado que garantice la privacidad de dichas personas, debiéndose encontrar lo más cerca posible de la Mesa en la que les corresponda ejercer su derecho de voto.





II. MESAS ELECTORALES

II. MESAS ELECTORALES

a – Formación de las Mesas.

En cada Sección Electoral habrá, al menos, una Mesa encargada de presidir y ordenar la votación, realizar el escrutinio y cuidar del cumplimiento de la Ley Electoral el día de la votación (Arts. 40 y 41.1 de la Ley 5/1990 de Elecciones al Parlamento Vasco).

La Mesa Electoral estará compuesta por (Art. 41.1 de la Ley 5/1990 de Elecciones al Parlamento Vasco):

- Una o un Presidente.
- Dos Vocales.

Los cargos de Presidente o Presidenta, Vocales y sus suplentes son obligatorios y, el no acudir el día de la votación a desempeñar sus funciones y abandonarlas sin causa legítima, puede suponer la comisión de delito electoral castigado con una pena de prisión de 3 meses a 1 año o multa de 6 a 24 meses (Art. 143 Ley Orgánica del Régimen Electoral General).

b – Constitución de las Mesas.

El día de la votación, a las 8 de la mañana, la Presidencia Titular y sus dos suplentes y las dos Vocalías y sus respectivos suplentes deberán acudir al local designado para constituir y presidir la Mesa Electoral para la que han sido nombrados (Art. 97 de la Ley 5/1990 de Elecciones al Parlamento Vasco).

La Mesa Electoral se constituirá **antes de las ocho y treinta de la mañana** con una Presidencia y dos Vocalías, es decir, con tres personas entre las designadas para los cargos de Presidenta o Presidente y Vocales ya sean Titulares o Suplentes.

No se podrá proceder a constituir la Mesa sin la presencia de las citadas personas.





II. MESAS ELECTORALES

c – Sustitución de la Presidencia y Vocalías Titulares (Art. 98.2 de la Ley 5/1990 de Elecciones al Parlamento Vasco).

1. Si no concurriese el Presidente o Presidenta Titular será sustituida por su Primer Suplente.
2. Si tampoco concurriera la persona anterior, ésta será sustituida por el Segundo o la Segunda Suplente.
3. Si no concurriese ninguna de las personas anteriores, la Presidencia será ocupada en este orden:
 - 1^{er}. Vocal Titular.
 - 2^o. Vocal Titular.

Las Vocalías titulares que no hayan acudido o que tomaron posesión de la Presidencia, serán sustituidas por sus suplentes respectivos.

d – Imposibilidad de constitución de las Mesas.

Si no concurriese el número mínimo de tres personas electoras designadas para la Presidencia o Vocalías necesarias para constituir la Mesa (incluidos Suplentes), los Interventores e Interventoras o las personas que se hallaren presentes, **antes de las ocho y treinta de la mañana**, telefonarán inmediatamente a la Junta Electoral de Zona correspondiente para que proceda a nombrar una o un representante que acudirá a la Sección Electoral para designar entre los o las presentes la formación de la Mesa (Art. 98. 3 de la Ley 5/1990 de Elecciones al Parlamento Vasco).

Si a pesar de lo señalado anteriormente, no pudiera constituirse la Mesa Electoral **antes de las diez horas de la mañana**, la o el representante designado por la Junta Electoral de Zona comunicará dicha circunstancia a la referida Junta que convocará una nueva votación en la Mesa dentro de los dos días siguientes (Art. 98.4 de la Ley 5/1990 de Elecciones al Parlamento Vasco).



II. MESAS ELECTORALES

e – Recepción de credenciales de Interventoras e Interventores.

Entre las ocho y las ocho treinta de la mañana la Presidencia y las Vocalías recibirán las credenciales que presenten los Interventores e Interventoras de las Candidaturas.

En este sentido se consideran válidas las credenciales talonarias de interventoras e interventores remitidas en papel autocopiativo, así como las emitidas en documentos individuales idénticos, editadas mediante sistemas informáticos y debidamente selladas por las Juntas Electorales de Zona.

Sólo podrán integrarse en la Mesa de votación dos Interventores por cada candidatura proclamada (Art. 92.1 de la Ley 5/1990 de Elecciones al Parlamento Vasco).

A tal fin, la Presidencia de la Mesa Electoral, irá numerando las credenciales que se le presenten por orden cronológico.

Acto seguido, la Presidencia y las Vocalías deberán comprobar que la Credencial presentada por el Interventor o Interventora es conforme con la hoja talonaria o copia del nombramiento que obra en poder de la Mesa.





II. MESAS ELECTORALES



Cuando sean distintas o no coincida la mencionada credencial y la hoja talonaria o cuando no existiera hoja talonaria alguna, la Mesa podrá dar posesión a la Interventora o Interventor, aunque consignando tal incidencia en el Acta de la Sesión de la Mesa (Art. 92.9 de la Ley 5/1990 de Elecciones al Parlamento Vasco). Sin embargo, en el caso de que la Mesa Electoral no hubiera recibido la hoja talonaria o copia del nombramiento, el Interventor o la Interventora no podrá votar en la Mesa en la que estuviere acreditada, aunque dicha persona fuera elector o electora en la circunscripción en la que ejerce sus funciones (Art. 92.10 de la Ley 5/1990 de Elecciones al Parlamento Vasco, modificado por la Ley 1/2003, de 28 de marzo).

Ahora bien, si el Interventor o la Interventora concurriera sin su credencial, habiendo recibido la Mesa la hoja talonaria, comprobada su identidad, la Presidencia le permitirá integrarse en la Mesa teniendo en este caso derecho a votar en la misma, siempre que fuera elector o electora en la circunscripción en la que actúa como tal (Art. 92.10 de la Ley 5/1990 de Elecciones al Parlamento Vasco, modificado por la Ley 1/2003, de 28 de marzo).

Si la Interventora o el Interventor se presentase en la Mesa Electoral **después de las ocho y treinta horas de la mañana**, una vez confeccionada el Acta de Constitución de la Mesa, la Presidencia **no le dará posesión del cargo**, si bien podrá votar en dicha Mesa, únicamente en el caso de que sea electora o elector de la circunscripción en la que iba a ejercer sus funciones (Art. 92.11 de la Ley 5/1990 de Elecciones al Parlamento Vasco, modificado por la Ley 1/2003, de 28 de marzo).

Tanto las credenciales entregadas por los Interventores e Interventoras como las mencionadas hojas talonarias o copias del nombramiento recibidas por la Presidencia, deberán adjuntarse al Acta de la Sesión e introducirse en el sobre color marrón nº 1 (Mod. EHDM/8.5).

II. MESAS ELECTORALES

f – Acta de Constitución de la Mesa (Art. 100.1 y 2 de la Ley 5/1990 de Elecciones al Parlamento Vasco).

A las ocho treinta horas de la mañana la Presidencia extenderá el Acta de la Constitución de la Mesa (Mod. EHDM/8.1) que deberá ir firmada por la Mesa y las Interventoras e Interventores.

En la mencionada Acta se expresará necesariamente con qué personas queda constituida la Mesa y en qué concepto, así como la relación nominal de Interventores e Interventoras y la indicación de la candidatura por la que lo sean.

El original del Acta de Constitución de la Mesa se introducirá en el sobre color marrón nº 1 y tres copias literales de dicho original se introducirán también en los sobres color marrón nº 2, 3 y 4.

g – Expedición de copias del Acta de Constitución de la Mesa.

La Presidencia deberá entregar una copia del Acta de constitución de la Mesa, firmada por los y las componentes de la misma, a los Interventores e Interventoras y Apoderadas y Apoderados que lo reclamen. Sólo se entregará un Acta por candidatura (Art. 100.3 de la Ley 5/1990 de Elecciones al Parlamento Vasco).

Si la Presidencia rehusare o demorase la entrega de la mencionada Copia, la persona afectada podrá levantar protesta, mediante escrito duplicado. Una copia se adjuntará al expediente electoral y la otra será elevada por la citada persona a la Junta Electoral de Territorio Histórico correspondiente (Art. 100.4 de la Ley 5/1990 de Elecciones al Parlamento Vasco).





II. MESAS ELECTORALES

h – Funciones de la Presidencia y Vocalías.

La Presidenta o Presidente de la Mesa y en su ausencia la Vocalía que ocupe la Presidencia adoptará las medidas convenientes para EVITAR:

- 1 – Que en los locales de votación y en sus inmediaciones se realice propaganda de ningún género a favor de los Candidatos ni se interrogue al electorado sobre el sentido de su voto antes del ejercicio del mismo (Art. 111 de la Ley 5/1990, de Elecciones al Parlamento Vasco modificado por la Ley 15/1998, de 19 de junio).
- 2 – Que se formen grupos susceptibles de entorpecer de cualquier manera el acceso a los locales, no admitiéndose la presencia en las proximidades de quien o quienes puedan dificultar o coaccionar el libre ejercicio del derecho del voto (Art. 111 de la Ley 5/1990 de Elecciones al Parlamento Vasco, modificado por la Ley 15/1998, de 19 de junio).
- 3 – Que se repartan papeletas de las candidaturas en los Colegios Electorales el día de la votación (Art. 89.2 de la Ley 5/1990 de Elecciones al Parlamento Vasco).
- 4 – Que penetren en el local de la Mesa Electoral personas portando armas o instrumentos susceptibles de ser usados como tales. En este caso, la Presidencia ordenará la inmediata expulsión de quienes infrinjan este precepto (Art. 108.3 de la Ley 5/1990 de Elecciones al Parlamento Vasco).



II. MESAS ELECTORALES

i – Autoridad de la Presidencia y Vocalías.

La Presidencia de la Mesa, y en su ausencia la Vocalía que ocupe la misma, tendrá dentro del local Electoral autoridad exclusiva para conservar el orden, asegurar la libertad del electorado y mantener la observancia de la Ley.

Igualmente adoptará las medidas necesarias para garantizar la libertad de voto y mantener el orden en los accesos y proximidades de los locales no permitiendo la realización de propaganda electoral de ningún género ni encuestas destinadas a conocer el sentido del voto del electorado antes del ejercicio del mismo. (Arts. 108.2 y 111 de la Ley 5/1990 de Elecciones al Parlamento Vasco, modificado este último por la Ley 15/1998, de 19 de junio).

Las Fuerzas de Orden prestarán a la Presidencia los auxilios que ésta les requiera (Art. 108.2 de la Ley 5/1990 de Elecciones al Parlamento Vasco).

Ninguna autoridad podrá detener a los Presidentes o las Presidentas, Vocales o Interventoras e Interventores de las Mesas Electorales durante las horas de la votación en que deban desempeñar sus funciones salvo en caso de flagrante delito (Art. 108.5 de la Ley 5/1990 de Elecciones al Parlamento Vasco).

La Presidencia de la Mesa deberá reseñar en el Acta de la Sesión (Mod. EHDM/8.3) cualquier incidente que hubiera afectado al orden en los locales de las Secciones así como el nombre y los apellidos de quien lo hubiera provocado (Art. 108.4 de la Ley 5/1990 de Elecciones al Parlamento Vasco).

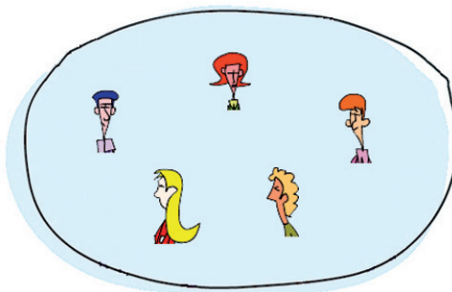



II. MESAS ELECTORALES



j – Derechos de la Presidencia y Vocalías.

- Las personas que trabajan por cuenta ajena y los funcionarios y funcionarias nombradas para la Presidencia y Vocalías de las Mesas Electorales tendrán derecho a un permiso retribuido de jornada completa durante el día de la votación, si es laboral. Si no fuera así, podrán disfrutar de una **reducción de cinco horas de su jornada de trabajo** el día inmediatamente posterior al de la votación (Art. 45 de la Ley 5/1990 de Elecciones al Parlamento Vasco).
- La Presidencia y las Vocalías de las Mesas Electorales tienen derecho el día de la votación a una **dieta** por importe de 75 euros por persona, que les será abonada por el o la Representante de la Administración Vasca correspondiente durante la jornada electoral.
- Las Presidencias y las Vocalías de las Mesas Electorales están protegidas **por el Sistema de Seguridad Social** frente a las contingencias y situaciones que puedan derivarse de su participación en las Elecciones.



k – Permanencia y ausencia durante la votación de la Presidencia, Vocalías y Suplentes (Art. 101.2 de la Ley 5/1990 de Elecciones al Parlamento Vasco).

1. Es obligatorio para la Presidencia y Vocalías permanecer ininterrumpidamente en el local en que se efectúe la votación, desde las ocho de la mañana hasta la terminación del escrutinio y posteriores operaciones.
2. No obstante, la Presidencia y las Vocalías podrán ausentarse de forma transitoria y por causa justificada de la Mesa Electoral, que en todo caso deberá contar al menos con la presencia de dos de sus miembros.
3. Constituida la Mesa, los cargos suplentes que no formen parte de la misma podrán retirarse.



l – Facultades de los Interventores e Interventoras.

Las Interventoras e Interventores estarán presentes en las Mesas Electorales y colaborarán en el buen funcionamiento del proceso de votación y escrutinio, velando con la Presidencia y Vocalías para que los actos electorales se realicen de acuerdo con la Ley (Art. 93.1 de la Ley 5/1990 de Elecciones al Parlamento Vasco).



II. MESAS ELECTORALES

Los Interventores e Interventoras podrán, de acuerdo con la Ley (Art. 93.2 de la Ley 5/1990 de Elecciones al Parlamento Vasco):

- 1 – Solicitar copias del Acta de Constitución de la Mesa (Mod. EHDM/8.1) y del Acta de la Sesión o de un extremo determinado de ellas (Mod. EHDM/8. 3) así como Notificaciones provisionales del Escrutinio (Mod. EHDM/8.2). No se expedirá más de una copia o notificación por candidatura.
- 2 – Reclamar sobre la identidad de la persona electora, lo que deberán realizar públicamente.
- 3 – Anotar, si lo desean, en una lista numerada del electorado (distinta de la lista numerada de votantes, Mod. EHDM/8.4), el nombre y apellidos de los que votan por el orden en que emitan su voto.
- 4 – Pedir, durante el escrutinio de la Mesa Electoral, la papeleta leída por la Presidencia para su examen.
- 5 – Cursar las protestas y reclamaciones que estimen oportunas sobre cualquier acto u operación electoral que debieran resolverse por la Mesa o que entienda mal resueltas, teniendo derecho a que se haga constar su protesta o reclamación en el Acta de la Sesión (Mod. EHDM/8.3).
- 6 – También los Interventores e Interventoras tienen derecho a votar en la Mesa en la que ejercen las funciones, al final de la sesión, junto con los miembros de la Mesa electoral, siempre que sean electores o electoras de la circunscripción a la que pertenece la Mesa.
- 7 – Las Interventoras e Interventores podrán portar si lo desean un Emblema-Adhesivo con la inscripción IKUSKATZAILEA-INTERVENTORA o INTERVENTOR, a los meros efectos de identificación y no con el fin de realizar campaña electoral (Art. 95 de la Ley 5/1990 de Elecciones al Parlamento Vasco).





II. MESAS ELECTORALES

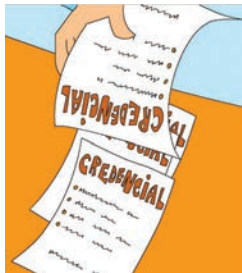

m – Facultades de los Apoderados y Apoderadas.

Las Apoderadas y Apoderados deberán ostentar la representación de la candidatura en todos los actos y operaciones electorales (Art. 94.1 de la Ley 5/1990 de Elecciones al Parlamento Vasco).

Los Apoderados y Apoderadas tienen libre acceso a las Mesas Electorales, pudiendo permanecer en las mismas, siempre que acrediten ante la Presidencia o las Vocalías su identidad y apoderamiento por medio de Certificación expedida ante Notario o por la Secretaría de la Junta Electoral de la Comunidad Autónoma del Territorio Histórico o de Zona (Art. 94.3 de la Ley 5/1990 de Elecciones al Parlamento Vasco, modificado por la Ley 1/2003, de 28 de marzo).

Hay que distinguir cuatro clases de Apoderamiento:

- 1 – La Credencial de Apoderamiento expedida por la Secretaría de la Junta Electoral de la Comunidad Autónoma que faculta a la Apoderada y Apoderado para desempeñar sus funciones en más de una circunscripción o Territorio Histórico.
- 2 – La Credencial de Apoderamiento expedida por la Secretaría de la Junta Electoral de Territorio Histórico que faculta al Apoderado o Apoderada para desempeñar sus funciones en todo el Territorio Histórico respectivo.
- 3 – La Credencial de Apoderamiento expedida por la Secretaría de la Junta Electoral de Zona que faculta al Apoderado o Apoderada para desempeñar sus funciones solamente en las Secciones Electorales de dicha Junta Electoral de Zona.
- 4 – La escritura pública Notarial que acredite el apoderamiento.

Por todo ello la Mesa deberá comprobar la Credencial de Apoderamiento presentada a fin de cerciorarse de si la presencia del Apoderado o Apoderada es conforme a Derecho.

Las Apoderadas y Apoderados tienen las mismas facultades que los Interventores e Interventoras y solo podrán votar en la Sección y Mesa que les corresponda, conforme a su inscripción en el Censo Electoral (Art. 94. 4 de la Ley 5/1990 de Elecciones al Parlamento Vasco).



II. MESAS ELECTORALES

No es necesario tener la condición de elector o electora para poder ejercer de Apoderada o Apoderado ya que es suficiente con ser mayor de edad y hallarse en el pleno uso de sus derechos civiles y políticos (Art. 94.2 de la Ley 5/1990, de Elecciones al Parlamento Vasco, modificado por la Ley 1/2003, de 28 de marzo).

Los Apoderados y Apoderadas podrán portar si lo desean un Emblema-Adhesivo, con la inscripción AHALDUNA-APODERADO o APODERADA, a los meros efectos de identificación y no con el fin de realizar campaña electoral (Art. 95 de la Ley 5/1990 de Elecciones al Parlamento Vasco).

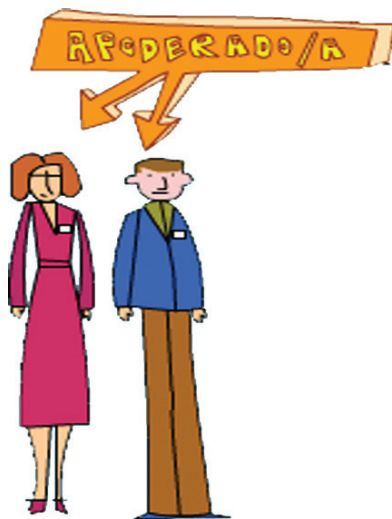



III. VOTACIÓN

III. VOTACIÓN

a – Inicio de la votación.

La votación se celebrará entre **las nueve y las veinte horas** sin interrupción (Art. 101 de la Ley 5/1990 de Elecciones al Parlamento Vasco).

Una vez constituida la Mesa dará comienzo la votación, diciendo la Presidencia: “Boto emanketa hasten da - Empieza la votación”.

b – Acreditación del Derecho de voto (Art. 105 de la Ley 5/1990 de Elecciones al Parlamento Vasco, modificado por la Ley 15/1998, de 19 de junio).

El Derecho del voto se acreditará por el electorado, mediante el cumplimiento de los siguientes requisitos:

- 1 – Por la inscripción del electorado en los ejemplares certificados de las listas del Censo Electoral correspondientes a las Mesas.
- 2 – Por acreditar la identidad del electorado mediante la exhibición del DNI, pasaporte o permiso de conducir en que aparezca la fotografía del o de la Titular. La identificación mediante alguno de los tres documentos señalados no puede ser sustituida por ningún otro tipo de documento ni acto de reconocimiento y la Mesa no deberá aceptar el voto. El incumplimiento por la Mesa de lo antes señalado sobre los medios de acreditación de la identidad del que vota puede suponer la comisión de delito electoral o de una infracción administrativa. En el caso de delito, éste será castigado con una pena de prisión de 3 meses a 1 año o multa de 6 a 24 meses (Art. 143 Ley Orgánica del Régimen Electoral General). Para el caso de infracción administrativa, ésta se castigará con una multa económica (artículo 132 de la Ley 5/1990, de Elecciones al Parlamento Vasco).

No es requisito imprescindible que los documentos señalados sean vigentes ya que puede votar con documentos caducados siempre que no surjan dudas sobre la identidad del que vota. Sin embargo, no sirve para votar el resguardo de tramitación del DNI puesto que en él no aparece la fotografía del votante. Tampoco se aceptará una fotocopia de los documentos antes señalados.

- 3 – Por acreditar tener cumplidos 18 años el día de la votación, mediante el DNI, pasaporte o carne de conducir.





III. VOTACIÓN

Si el elector o la electora no figura en la lista del Censo, sólo podrá votar si presenta:

- **Certificación censal específica de alta en el Censo:**

La inscripción en las Listas del Censo Electoral de la Mesa puede ser suplida mediante la presentación por el electorado de la Certificación Censal específica de alta que prueba el derecho del mismo a figurar en el Censo Electoral de la Mesa debiéndose permitir el voto (En este sentido, ver el punto C de este apartado).

- **Sentencia judicial:**

De igual manera, la inscripción en las Listas del Censo Electoral de la Mesa puede ser suplida mediante la exhibición por el electorado de la correspondiente Sentencia Judicial en la que se acredite el derecho del mismo a figurar en el Censo de la Sección correspondiente, debiéndose permitir el voto. La Mesa deberá pedir al electorado la citada Sentencia Judicial a fin de incorporarla junto con el resto de la documentación electoral en el sobre color marrón nº 1 (Mod. EHDM/8.5).



Además, se deberá tener en cuenta lo siguiente:

NO PUEDEN VOTAR PERSONALMENTE EN LA MESA aunque estén incluidos en el Censo de la misma:

- Las personas que hayan solicitado emitir el voto por correo tanto desde España como los ciudadanos y ciudadanas vascas que se encuentran temporalmente en el extranjero de acuerdo con lo previsto en la normativa vigente que regula un procedimiento de votación específico para dichas personas (aparecerá una letra “C” al lado de su nombre en la Lista del Censo o figurará en una “relación del electorado de la Mesa que ha solicitado el voto por correo”, como apéndice a la Lista del Censo).
- Las Interventoras e Interventores acreditados ante una Mesa correspondiente a otra circunscripción (entre la documentación electoral figurará una copia de su acreditación ante la otra Mesa). En este supuesto deberán haber ejercitado su derecho de voto por correo, destinado a la Mesa en la que se encuentran inscritos en el Censo.





III. VOTACIÓN

- Los Interventores e Interventoras de una Mesa Electoral que figuren en el Censo de la Mesa podrán emitir su sufragio en aquella Mesa donde les corresponda ejercer sus funciones de Interventoras o Interventores, siempre que sea elector o electora de la circunscripción a la que pertenece la Mesa - Art. 105.2 de la Ley 5/1990 de Elecciones al Parlamento Vasco, modificado por la Ley 1/2003, de 28 de marzo- (En este sentido, ver lo referente a la Recepción de Credenciales y Facultades de los Interventores o Interventoras, en el Capítulo II apartados E y L del presente Manual).

NO PUEDEN VOTAR PERSONALMENTE EN LA MESA al no estar incluidos en el Censo de la misma:

- Los Interventores e Interventoras acreditadas ante la Mesa pero que están en el Censo de otra circunscripción (entre la documentación electoral figurará una copia de su acreditación ante la otra Mesa). En este supuesto deberán haber ejercitado su derecho de voto por correo, destinado a la Mesa en la que se encuentren inscritos en el Censo.

Por último, no se debe olvidar que:

- Las dudas que, sobre la identidad del que vota, existiesen por reclamación que en el acto formulase públicamente un Interventor, Interventora, Apoderada, Apoderado o votante serán decididas por mayoría de la Presidencia y Vocalías a la vista de los documentos acreditativos y del testimonio que puedan presentar los y las votantes presentes.
- En el supuesto que no exista una coincidencia exacta entre nombres y apellidos contenidos en la lista del Censo y el que obre en el DNI respectivo por no corresponderse la ortografía vasca del apellido con la ortografía castellanizada o por aparecer el nombre en los dos idiomas oficiales en documentos distintos o por cualquier otro motivo, la Mesa deberá cerciorarse de la identidad del que vota (Art. 106.2 de la Ley 5/1990 de Elecciones al Parlamento Vasco).
- Ningún elector o electora podrá votar en otra Mesa que aquélla que le corresponda, según el censo Electoral. El voto es totalmente secreto y personal por lo que ninguna persona podrá votar por otra.





III. VOTACIÓN

- Ante las reclamaciones de Interventoras e Interventores y de Apoderados y Apoderadas sobre cualquier acto de la votación que suponga la privación del ejercicio del derecho de sufragio activo del electorado, la Mesa decidirá por mayoría haciendo constar en el Acta de la Sesión el acuerdo de la misma y el motivo de la reclamación (Art. 106.4 de la ley 5/1990 de Elecciones al Parlamento Vasco, según la nueva redacción dada por la ley 15/1998, de 19 de Junio)

c – Certificaciones Censales específicas para votar en las Mesas Electorales.

Las Certificaciones Censales específicas se expiden exclusivamente por las Delegaciones Provinciales de la Oficina del Censo Electoral al electorado y pueden ser de dos tipos:

a) De Alta en el Censo Electoral de la Mesa: Esta certificación constituye un medio de prueba de que la persona que la presenta está inscrita en el Censo Electoral vigente aunque, por la razón que sea, no figure en los ejemplares certificados de las listas del Censo puestas a disposición de las Mesas.

El número de las Certificaciones Censales específicas aportadas, que sean de alta en el Censo de la Mesa, deberá ser consignado en el apartado correspondiente del Acta de la Sesión de la Mesa (Mod. EHDM/8.3).

b) De Corrección de errores materiales del Censo Electoral de la Mesa: en este caso, la persona sí aparece en las listas del Censo Electoral de la Mesa pero existe algún error material en los datos de identificación de la misma en el citado censo (nombres, apellidos, domicilio o fecha de nacimiento) por medio de esa Certificación se enmiendan los referidos errores materiales del Censo Electoral de la Mesa.

Todas las anteriores Certificaciones Censales específicas aportadas por el electorado durante la votación deberán ser recogidas por la Mesa a fin de ser incorporadas, junto con el resto de la documentación electoral de la misma, en el sobre color marrón nº 1 (Mod. EHDM/8.5).





III. VOTACIÓN

d – Desarrollo de la votación.

El voto será secreto (Art. 104.1 de la Ley 5/1990 de Elecciones al Parlamento Vasco).

El electorado podrá pasar si lo desea por la cabina electoral, recogerá la papeleta de la candidatura elegida, la introducirá en un sobre y procederá a la votación (Art. 104.2).

El electorado se acercará, uno a uno, a la Mesa manifestando su nombre y apellidos (Art. 106.1 de la Ley 5/1990 de Elecciones al Parlamento Vasco).

Las Vocalías y los Interventores e Interventoras, siempre que lo deseen, comprobarán, mediante el examen de las listas del Censo Electoral y de las Certificaciones Censales aportadas o Sentencias Judiciales presentadas, el derecho a votar del electorado.

Una vez comprobada la identidad del elector o electora así como acreditado su derecho a votar en la Mesa Electoral, ésta entregará por su propia mano a la Presidencia el sobre de votación quien, a la vista del público, dirá “vota” y depositará la papeleta en la urna (Art. 107.1 de la Ley 5/1990 de Elecciones al Parlamento Vasco).

Si las electoras o electores no supieran leer o padeciesen discapacidad física que les impidiese entregar la papeleta a la Presidencia de la Mesa, podrán acudir acompañados de una persona de su confianza que entregará el sobre de votación a la Presidencia de la Mesa (Arts. 104.3 y 109 de la Ley 5/1990 de Elecciones al Parlamento Vasco).

VOTACIÓN DE LAS PERSONAS CON DISCAPACIDAD VISUAL CONOCEDORAS DEL SISTEMA BRAILLE que utilicen el procedimiento de voto accesible regulado reglamentariamente

La Presidencia de la Mesa electoral o, en su caso, alguna de las Vocalías entregará, a la electora o elector con discapacidad visual que haya comunicado su intención de utilizar este procedimiento de votación al Gobierno Vasco, la documentación necesaria, previa comprobación mediante la exhibición del DNI, de su inclusión en el listado de las personas interesadas y que obra en poder de la Mesa electoral.





III. VOTACIÓN

En la documentación entregada encontrarán unas instrucciones explicativas sobre la utilización de la misma, impresas en sistema de Braille.

No obstante, los o las miembros de Mesa le indicarán y le facilitarán el acceso al espacio del Colegio electoral habilitado para el manejo de la citada documentación.

Una vez seleccionada su opción de voto se seguirá el mismo procedimiento de votación descrito para la totalidad del electorado.

e – Anotaciones en la Lista Numerada de Votantes.

Introducido el sobre de votación en la urna, las Vocalías anotarán, en una Lista Numerada de Votantes (Mod. EHDM/8.4), el nombre y apellidos de los que votan por orden en que emitan su voto, expresando el número con que figuran en las Listas del Censo Electoral (Art. 107.2 de la Ley 5/1990 de Elecciones al Parlamento Vasco) o indicando los términos **“CERTIFICACIÓN”** o **“SENTENCIA”**, en el supuesto de que el derecho a votar se acredite mediante la aportación de Certificación Censal específica o Sentencia Judicial.

Toda electora o elector tiene derecho a examinar si ha sido bien anotado su nombre y apellidos en la Lista Numerada de Votantes que forme la Mesa (Art.107.3 de la Ley 5/1990 de Elecciones al Parlamento Vasco).

f – Interrupción de la votación.

La Presidencia de la Mesa Electoral deberá interrumpir la votación en el momento que advirtiera, por cualquier motivo, la falta en el local de papeletas de alguna candidatura y no puedan suplirse mediante las papeletas suministradas por los Apoderados y Apoderadas o Interventoras e Interventores de la misma.

Se reanudará la misma una vez subsanadas las causas que motivaron la interrupción. Si dicha interrupción hubiese durado más de una hora se prorrogará el tiempo de votación por el que acuerde la Presidencia (Art. 101.3 de la Ley 5/1990 de Elecciones al Parlamento Vasco).



III. VOTACIÓN



g – Suspensión de la votación.

Sólo por causa de fuerza mayor podrá suspenderse o no iniciarse el acto de la votación (Art. 102.1 de la Ley 5/1990 de Elecciones al Parlamento Vasco).

La suspensión de la votación deberá resolverse siempre por escrito razonado de la Presidencia de la Mesa, quien elevará inmediatamente copia del escrito a la Junta Electoral del Territorio Histórico que deberá comprobar los motivos alegados.

Si se suspendiera la votación, los votos emitidos serán destruidos (Art. 102.2 de la Ley 5/1990 de Elecciones al Parlamento Vasco).

h – Reclamación del electorado ante la Mesa Electoral.

1. Las personas electoras sólo pueden formular reclamaciones derivadas de la existencia de dudas sobre la identidad de otro elector o electora relativa a la negativa de la Mesa electoral a acreditar el ejercicio del derecho de voto por la electora o elector. Si la persona electora insiste ante la Mesa en su reclamación, la Presidencia, tras invitarle a deponer su actitud, puede requerir el apoyo de las fuerzas de policía para que abandone el Colegio electoral.

2. La Presidencia no debe admitir ningún tipo de consulta salvo las que se deriven del ejercicio personal del derecho de voto y las que provengan de Interventoras o Interventores o Apoderados o Apoderadas de las candidaturas. Las personas electoras pueden, en su caso, presentar sus consultas ante la Junta Electoral de Zona. Si la persona electora insiste ante la Mesa en que se acepte su consulta, la Presidencia, tras invitarle a deponer su actitud, puede requerir el apoyo de las fuerzas de policía para que abandone el Colegio electoral.

i – Finalización de la votación.

A las 20,00 horas, la Presidencia de la Mesa anunciará en voz alta que se va a concluir la votación y, seguidamente, no permitirá entrar a nadie más en el local para votar. Preguntará si alguien del electorado presente no ha votado todavía y se admitirán los votos que se den a continuación (Art. 112.1 de la Ley 5/1990 de Elecciones al Parlamento Vasco).



III. VOTACIÓN

j – Voto por correo.

1. Apertura e introducción en la urna.

Finalizada la votación a las 20.00 horas, la Presidencia procederá a examinar uno por uno los sobres de voto por correo de los vascos y vascas residentes en España que hayan sido entregados en la Mesa hasta esa hora y comprobar si el citado sobre dirigido a la Presidencia de la Mesa Electoral lleva el sello de la oficina de correos que acredita haber sido enviado por correo certificado.

Asimismo, la Mesa comprobará que en el voto por correo recibido de las personas residentes temporalmente en el extranjero, con arreglo al procedimiento de votación previsto en la normativa vigente, consta claramente en el sobre dirigido a la Mesa un matasellos u otra inscripción oficial de una Oficina de Correos del País extranjero que certifique el envío del voto antes del tercer día anterior al de la celebración de la votación.

No obstante, en ambos casos, si el citado sobre no lleva el sello de correo certificado o no cumple el requisito de temporalidad en el matasellos, deberá ser rechazado sin proceder a su apertura, para ser destruido, salvo que sea impugnado.

A continuación, con los sobres admitidos se procederá a abrir el sobre dirigido a la Mesa extrayendo del mismo la certificación de inscripción del elector o electora en el Censo expedida por la Delegación de la Oficina del Censo Electoral correspondiente. Luego se comprobará si el que vota por correo se halla inscrito en la lista del Censo Electoral y si figura además anotado en ella como solicitante del voto por correo y la Presidencia introducirá el sobre que contenga la papeleta del voto, sin abrirlo, en la urna. El electorado que haya votado por correspondencia deberá ser incluido en la Lista Numerada de votantes (Mod. EHDM/8.4).

En la apertura del voto por correo desde el extranjero recibido en la Mesa ésta deberá guardar el impreso para la devolución de los gastos de franqueo y lo introducirá en un sobre blanco destinado a tal fin, que posteriormente se guardará dentro del sobre color marrón nº 3.





III. VOTACIÓN



2. Admisión (Art. 113 de la Ley 5/1990 de Elecciones al Parlamento Vasco).

La Mesa Electoral NO ADMITIRÁ el Voto por Correo en los siguientes casos:

- Cuando el que vota por Correo no estuviese inscrito en las listas del Censo Electoral de la Mesa.
- Cuando en el sobre dirigido a la Mesa no se acompañare el impreso de Certificación de inscripción del elector o electora en el Censo de la Mesa expedido por la Delegación de la Oficina del Censo Electoral correspondiente.
- Cuando no figurase anotado su solicitud de Voto por Correo en la lista del Censo de la Mesa.

En los supuestos anteriores, cuando la Mesa Electoral decida no admitir el voto por correo, éste no debe ser introducido en la urna ni puede ser computado como voto válido, ni nulo ni blanco, al no poder contabilizar dicho voto, por lo que el sobre del voto por correo debe ser destruido, salvo que sea impugnado.

3. Impugnación (Art. 114 de la Ley 5/1990 de Elecciones al Parlamento Vasco).

La impugnación de los Votos por Correo deberá hacerse voto por voto, no admitiéndose la impugnación de la totalidad del Voto por Correo. La Mesa Electoral deberá decidir por mayoría, si admite o no la impugnación mencionada.

- Si no la admite, la Presidencia introducirá en la urna el sobre que contiene la papeleta sin abrirlo ya que el voto debe ser secreto, reservándose únicamente el sobre dirigido a la Mesa y la Certificación de la Delegación Provincial de la Oficina del Censo Electoral de ese votante para acompañarla a la documentación electoral, haciéndose constar en el Acta de la Sesión (Mod. EHDM/8.3), el acuerdo de la Mesa y el motivo de impugnación de ese voto.
- Si la Mesa admitiese la impugnación, no se introducirá el sobre que contenga la papeleta de votación en la urna y se acompañará el mismo con el sobre dirigido a la Mesa y la certificación de inscripción del elector o electora en el Censo de la Mesa para su examen y resolución de la impugnación por la Junta



III. VOTACIÓN

Electoral de Territorio Histórico. En este supuesto, el voto por correo cuya impugnación ha sido admitida por la Mesa, no puede computarse como voto válido, ni nulo, ni blanco, al no poder contabilizar al votante.

En consecuencia, el voto por correo cuya impugnación haya sido aceptada por la Mesa Electoral debe reservarse, para acompañarse con la documentación electoral en el sobre color marrón nº 1 (Mod. EHDM/8.5), para conocimiento de la Junta Electoral de Territorio Histórico y su resolución por ésta a la vista de dicha documentación.



k – Voto de miembros de Mesa, Interventoras e Interventores (Art. 112.3 de la Ley 5/1990 de Elecciones al Parlamento Vasco, modificado por la Ley 1/2003, de 28 de marzo).

Acto seguido procederán a votar las Vocalías, los Interventores e Interventoras de la Mesa, que ostenten la condición de electores o electoras en la circunscripción en la que actúan como tales, especificándose en la Lista Numerada de Votantes (Mod. EHDM/8.4), la Sección electoral que corresponda a las Interventoras y Interventores que no figuren en las listas del Censo de la Sección de cuya Mesa formen parte.

La Presidencia votará en último lugar. El sobre de votación del Presidente o Presidenta lo introducirá en la urna cualquier Vocal de la Mesa Electoral.

l – Firma de la Lista Numerada de Votantes.

Terminada la votación, la Lista Numerada de Votantes de la Mesa (Mod. EHDM/8.4) será firmada por las Vocalías, Interventores e Interventoras al margen de todos sus pliegos e inmediatamente debajo del último nombre escrito (Art. 112.4 de la Ley 5/1990 de Elecciones al Parlamento Vasco).

Concluidas todas las operaciones del escrutinio, el ejemplar de la citada Lista Numerada de Votantes será introducido en el sobre color marrón nº 1 (Mod. EHDM/8.5).



III. VOTACIÓN

m – Certificado de votación para el electorado (Mod. EHDM/8.11).

El electorado tiene derecho a solicitar de la Presidencia de la Mesa la expedición inmediata del certificado acreditativo de la emisión de su voto o, en caso contrario, la expedición del certificado acreditativo de la no aceptación de su voto.

Todo certificado de votación que se expida deberá contener la firma de la Presidencia o en su caso de una de las Vocalías.

n – Personas que pueden entrar o permanecer en el local de la Mesa Electoral.

Durante el desarrollo de la votación tendrán entrada en los locales de las Secciones (Art. 109 de la Ley 5/1990 de Elecciones al Parlamento Vasco):

- El electorado votante de la Mesa.
- Representantes Territoriales de las Candidaturas.
- Candidatos y candidatas proclamadas.
- Apoderadas y Apoderados de las candidaturas.
- Interventores e Interventoras de las candidaturas.
- Notarios y Notarias para dar fe de cualquier acto relacionado con la elección.
- Miembros de las Juntas Electorales.
- Jueces y Juezas de Instrucción y sus delegados o delegadas siempre que lo exija el ejercicio de su cargo.
- Agentes de la Autoridad cuando la Presidencia lo requiera.
- Representantes de la Administración Vasca encargados del mantenimiento del material electoral en los Colegios y Mesas así como para recabar información electoral.
- Acompañantes de personas enfermas, impedidas y de los que no sepan leer ni escribir.





IV. ESCRUTINIO Y RECUENTO DE VOTOS

IV. ESCRUTINIO Y RECUENTO DE VOTOS

a – Carácter público del escrutinio.

Terminadas las anteriores operaciones electorales, la Presidencia declarará cerrada la votación y comenzará el escrutinio, que será público, pudiendo asistir todas las personas que lo deseen, siempre que, a juicio de la Presidencia, tengan cabida en el local donde se realice (Art. 117.1 de Ley 5/1990 de Elecciones al Parlamento Vasco).

Si la Presidencia entendiera que el orden se ha alterado de tal manera que no es posible realizar el escrutinio podrá ordenar el desalojo del local.

En este caso sólo tendrán derecho a permanecer en el local, además de la Mesa, representantes territoriales de las candidaturas, Interventoras e Interventores, Apoderados y Apoderadas, Notarios y Notarias, Agentes de la Autoridad que la Presidencia requiera, miembros de las Juntas Electorales y Jueces y Juezas de Instrucción o sus suplentes (Art. 117.2 de la Ley 5/1990 de Elecciones al Parlamento Vasco).

b – Votos nulos y en blanco.

1. SERÁN VOTOS NULOS (Art. 115 de la Ley 5/1990 de Elecciones al Parlamento Vasco, modificado por la Ley 15/1998, de 19 de junio):

- El voto emitido en sobre o papeleta no oficial.
- El voto emitido en papeleta sin sobre o en sobre que contenga más de una papeleta de diferente candidatura. Si hubiera un sobre con más de una papeleta de la misma candidatura únicamente se computará UN SOLO VOTO VALIDO A DICHA CANDIDATURA.
- El voto emitido en papeleta en la que se hubieran modificado o tachado nombres de los comprendidos en ella o alterado su orden de colocación.
- El voto en el que se contengan insultos o cualquiera otra expresión ajena al voto.
- Cuando los sobres lleven signos exteriores de reconocimiento.





IV. ESCRUTINIO Y RECUENTO DE VOTOS

2. NO SERÁN VOTOS NULOS

No serán votos nulos aquellos votos emitidos en papeletas que contengan una señal, cruz o aspa al lado de alguno de los miembros de la candidatura, siempre que dichas marcas no tengan trascendencia o entidad suficiente para alterar la configuración de la papeleta o para manifestar reproche a alguno de los miembros de la candidatura o de la formación política a la que pertenezcan (instrucción Junta Electoral Central 1/2012, de 15 de marzo, y Sentencia Tribunal Constitucional 123/2011, de 14 de julio).

3. SERÁN VOTOS EN BLANCO (Art. 116 de la Ley 5/1990 de Elecciones al Parlamento Vasco, modificado por la Ley 15/1998, de 19 de junio):

- Los sobres que no contengan papeleta de voto.
- El voto emitido en favor de una candidatura que hubiese sido legalmente retirada en la circunscripción electoral.

c – Procedimiento de Recuento de los votos de la Mesa.

La Presidencia, inmediatamente después del cierre de la votación, procederá a iniciar el escrutinio extrayendo de la urna, uno por uno, los sobres de votación. Abriéndolos, leerá en voz alta la denominación de la Candidatura votada. La Presidencia mostrará la papeleta a las Vocalías, Interventores e Interventoras y Apoderadas y Apoderados presentes (Art. 118.1 de la Ley 5/1990 de Elecciones al Parlamento Vasco).

El escrutinio debe desarrollarse sin interrupción (Art. 118.2 de la Ley 5/1990 de Elecciones al Parlamento Vasco).

El lugar en el que se efectúe el escrutinio, deberá estar dispuesto de tal manera que el electorado presente pueda circular alrededor.

Al finalizar el recuento se confrontará el número total de sobres de votación extraídos de la urna con el de votantes registrados en la Lista Numerada de la Mesa debiendo coincidir ambos. En caso contrario, deberá consignarse como incidencia en el Acta de la Sesión (Mod. EHDM/8.3), tanto el número de sobres de votación extraídos de la urna como el número de votantes registrados en la Lista Numerada de la Mesa (Arts. 118.3 y 120.1.j de la Ley 5/1990 de Elecciones al Parlamento Vasco).





IV. ESCRUTINIO Y RECUENTO DE VOTOS

En el momento del escrutinio, si alguna Notaria o Notario en el ejercicio de sus funciones, Representante o miembro de una candidatura tuviera dudas sobre el contenido de la papeleta leída por la Presidencia podrá examinarla (Art. 118.4 de la Ley 5/1990 de Elecciones al Parlamento Vasco).

Finalizado el recuento de votos, la Presidencia preguntará si hay alguna protesta al escrutinio. Las protestas se resolverán por mayoría de la Presidencia y las dos Vocalías (Art. 118.5 de la Ley 5/1990 de Elecciones al Parlamento Vasco).

d – Proclamación de los resultados de la Mesa (Art. 119.1 de la Ley 5/1990 de Elecciones al Parlamento Vasco).

Inmediatamente después de efectuarse el recuento de votos y resueltas en su caso las protestas formuladas, la Presidencia anunciará en voz alta el resultado del escrutinio, dando los siguientes datos:

- Número de electores y electoras que consten en el Censo Electoral de la Mesa (datos que figuran en la nota informativa de la Oficina del Censo Electoral que acompaña a las listas del Censo electoral).
- Número de votantes registrados en la Lista Numerada de la Mesa.
- Número de votos nulos.
- Número total de votos válidos emitidos.
- Número de votos en blanco.
- Número de votos de cada candidatura.

La Mesa comprobará a continuación que el número de votantes registrados en la Lista Numerada de la Mesa sea igual a la suma de los votos nulos y los válidos emitidos y, a su vez, que estos últimos equivalgan a la suma de los votos en blanco y los obtenidos por las candidaturas.

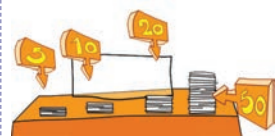



IV. ESCRUTINIO Y RECUENTO DE VOTOS

e – Representantes de la Administración Vasca.

Inmediatamente después de realizar el escrutinio, la Presidencia de la Mesa deberá cumplimentar y entregar una **Notificación Provisional del Escrutinio (Mod. EHDM/8.2)** a la persona designada por la Administración Vasca, previa acreditación de su representación, a los solos efectos de la información pública provisional de los resultados por el Gobierno Vasco (Art. 119.2 de la Ley 5/1990 de Elecciones al Parlamento Vasco).

f – Notificación Provisional del Escrutinio (Art. 119.2 de la Ley 5/1990 de Elecciones al Parlamento Vasco).

Seguidamente, la Presidencia de la Mesa Electoral procederá a expedir sin error alguno las Notificaciones Provisionales siguientes:

1. Para que sea expuesta en la parte exterior o en la entrada del local de la Mesa (Mod. EHDM/8.2).
2. Para Interventores e Interventoras, Apoderadas y Apoderados o Candidatas y Candidatos que lo soliciten, teniendo presente que sólo se entregará una Notificación por candidatura (Mod. EHDM/8.2).

g – Acta de la Sesión (Art. 120 de la Ley 5/1990 de Elecciones al Parlamento Vasco, modificado por la ley 15/1998, de 19 de junio).

Terminado el escrutinio de la votación de la Mesa Electoral y una vez expedidas las citadas Notificaciones Provisionales del Escrutinio, se procederá a redactar el Acta de la Sesión (Mod. EHDM/8.3) cumplimentándose la misma en todas sus partes y en la que se expresará detalladamente:

- Número de electores y electoras que consten en el Censo Electoral de la Mesa.
- Número de votantes = al número de sobres de votación extraídos de la urna.
- Número de votos nulos.





IV. ESCRUTINIO Y RECUENTO DE VOTOS

- Número de votos válidos = a la suma del número de votos en blanco y el de votos obtenidos por todas las candidaturas.
- Número de votos en blanco.
- Número de votos obtenidos por cada candidatura.
- Número total de votantes registrados en la Lista Numerada de la Mesa.
- Número de Certificaciones Censales específicas aportadas, que sean alta en el Censo Electoral.
- Número de Sentencias Judiciales aportadas.
- Número de Interventores e Interventoras que hubieran votado no estando inscritos en las listas del Censo de la Mesa y que figuran en la Lista Numerada de votantes de la Mesa.

Asimismo se reflejarán también, las incidencias, protestas y reclamaciones formuladas por Representantes de las listas, miembros de las candidaturas, sus Apoderadas y Apoderados, Interventores e Interventoras y por el electorado sobre la votación y el escrutinio de la Mesa, así como las resoluciones motivadas de la Mesa sobre ellas y los votos particulares si los hubiera.

En el caso de no coincidencia del número total de sobres de votación extraídos de la urna con el número de votantes registrados en la Lista Numerada de la Mesa, deberá anotarse dicha circunstancia en el apartado de incidencias del Acta de la Sesión.

Igualmente se adjuntarán al Acta de la Sesión las hojas talonarias de designación o copias de nombramiento de las Interventoras e Interventores, y en su defecto las credenciales entregadas por los Interventores e Interventoras a la Presidencia de la Mesa Electoral.

Una vez cumplimentado el Acta de la Sesión, todos los y las representantes y miembros de las candidaturas así como sus Apoderados y Apoderados, Interventoras e Interventores, tienen derecho a que se les expida gratuitamente e inmediatamente una copia de lo consignado en el Acta de la Sesión (Mod. EHDM/8.3) o de cualquier extremo de ella, no pudiendo las Mesas excusarse del cumplimiento de esta obligación.



IV. ESCRUTINIO Y RECUENTO DE VOTOS

Finalmente, las papeletas de votación contenidas en la urna se destruirán por cualquier medio en presencia de los concurrentes. Sin embargo **NO DEBEN DESTRUIRSE** las siguientes papeletas:

- Aquéllas a las que se hubiera negado validez (votos nulos).
- Aquéllas que hubieran sido objeto de alguna reclamación o duda.

Con las papeletas que no se destruyan se debe hacer lo siguiente:

- La Presidencia y las dos Vocalías de la Mesa pondrán su firma en el reverso de estas papeletas.
- Se unirán al Acta de la Sesión (una vez se redacte al finalizar el escrutinio) y se introducirán en el sobre nº 1.





V. PREPARACIÓN Y ENTREGA DE LA DOCUMENTACIÓN ELECTORAL

a – Distribución de la documentación en los sobres numerados (Art. 121 de la Ley 5/1990 de Elecciones al Parlamento Vasco).

Concluidas las operaciones del escrutinio y cumplimentados todos los impresos mencionados, la Mesa procederá a la distribución de la documentación electoral en cuatro sobres separados, conteniendo cada uno de ellos lo siguiente:

- **Sobre nº1** (color marrón)
 - Original del Acta de Constitución de la Mesa (Mod. EHDM/8.1)
 - Original del Acta de la Sesión (Mod. EHDM/8.3).
 - Las Listas certificadas del Censo Electoral de la Mesa.
 - Lista Numerada de Votantes (Mod. EHDM/8.4).
 - Las papeletas de votación a las que se hubiera negado validez o hubieran sido objeto de alguna reclamación.
 - Las Certificaciones Censales específicas y las Sentencias Judiciales aportadas por el electorado
 - Las hojas talonarias o copias de nombramiento que ha recibido la Presidencia en relación con la designación de los Interventores e Interventoras y en su defecto sus credenciales entregadas a la Mesa.
- **Sobre nº 2** (color marrón)
 - Copia literal del Acta de Constitución de la Mesa (Mod. EHDM/ 8.1)
 - Copia literal del Acta de la Sesión verificada y autorizada por los miembros de la Mesa (Mod. EHDM/8.3).

Ambas copias estarán firmadas por la Presidencia, las Vocalías y las Interventoras e Interventores.
- **Sobre nº 3** (color marrón), contendrá la misma documentación que el sobre nº 2 y, en su caso, el sobre color blanco con los impresos para la devolución de los gastos de franqueo del voto por correo desde el extranjero que se citan en el apartado J del Capítulo III de este Manual.





V. PREPARACIÓN Y ENTREGA DE LA DOCUMENTACIÓN ELECTORAL

- **Sobre nº 4** (color marrón), contendrá la misma documentación que el sobre nº 2.

Una vez cerrados todos los sobres, la Presidencia, las Vocalías y los Interventores e Interventoras presentes firmarán en ellos, de forma que crucen la parte de la solapa de cierre de los sobres.

b – Entrega de la documentación (Art. 122 de la Ley 5/1990 de Elecciones al Parlamento Vasco).

Preparada la documentación, la Presidencia, las Vocalías y los Interventores e Interventoras que lo deseen se desplazarán inmediatamente a la sede del Juzgado de Primera Instancia o de Paz a cuya demarcación pertenezca la Mesa para hacer entrega de los cuatro sobres de documentación electoral.

Cumplido este requisito el Juez o Jueza pondrá su firma en los cuatro sobres (color marrón) de forma que ésta cruce la parte por la que debe abrirse el sobre en su día.

A continuación la Jueza o Juez extenderá a la Presidencia de la Mesa recibo de la documentación presentada, en el que se hará mención del día y hora en que se produjo la entrega de los sobres numerados (Mod. EHDM/8.9).





ANEXO

MODELOS DE LOS DOCUMENTOS QUE FIGURARÁN EN LA MESA ELECTORAL

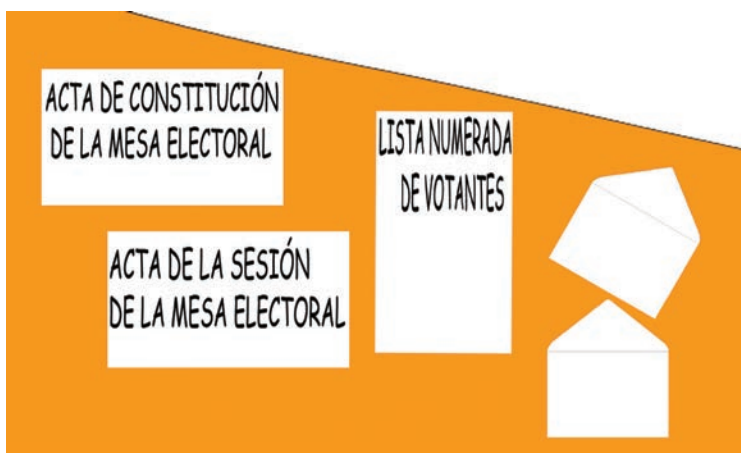

[illegible]

[illegible]

[illegible]

HAUTESLEEN ZERREDA ZENBAKIDUNA
LISTA NUMERADA DE VOTANTES

Gaur Trantsiko Eusko Legebiltzarreko Hauteskunderetan,
botqa enan duten hautesleak izenpetututako zerrenda
zuzendutako gaur egun dagoen eta Hautesle-zerrenda
instituzionala zehazki adieraz.

Paseon numerada y formalizada de electores o electoras que
en las Elecciones al Parlamento Vasco celebradas en el día de
hoy, en el momento de la apertura de las urnas, se encuentran
inscritos y del número con que cada votante figura en el Censo
Electoral.

AZALPENA: ZERREDA:

Eusko Legebiltzarreko hauteskundeetarako 2012ko irailaren 11/13
eguneko hauteskundeetan parte hartu behar duten hautesleak
identifikatzeko zerrenda zehazkiak, orri gordinak marginau eta
zuzendutako gaur egun dagoen eta Hautesle-zerrenda
instituzionala zehazki adieraz.

NOTAS DEL CANTONE:

Según se dispone en el artículo 112.3 de la Ley 5/1990 de Elecciones al
Parlamento Vasco, en el momento de la apertura de las urnas, se
numera a los electores, al margen de todos sus datos e identificación
numérica, en la lista de electores inscritos en el censo electoral.
Se trata de una lista de electores inscritos en el censo electoral.
Sección Electoral de las Intervenciones o Intervenciones que no figuren en el censo
de la Mesa.

[illegible]

EUSKO LEGEBILTZARRERAKO HAUTESKUNDEAK 2012
ELECCIONES AL PARLAMENTO VASCO 2012

Acta PROCLAMA 5 Enkada

CUTUN-AZALAREN 20. adieraz
númeru 414 de SOBRES

LURRALDE HISTORIKOA TERRITORIO HISTÓRICO	LOKALERRIA MUNICIPIO	BARRUTIA DISTRITO	AZALA SECCION	MAHAMA MESA
---	-------------------------	----------------------	------------------	----------------

Alpistu Hauteskunde-mahailko lehenbiderikarik, botaioak eta artelarikok hurre
ZURITZEN DUGU: Cutun-azalak, goian adierazitako zerbakiak, honako hiru daudeak.

Si Juez o Srta. Jueza de
La presidencia o presidentas, vocales, interventores o interventoras de la selecta mesa electoral,
CERTIFICAMOS: Que el sobre con el número arriba indicado contiene:

1 CUTUN-AZALA

- Hauteskunde-mahaila erretzelo aktaren originala
- Biltura-aktaren originala
- Biltura-aktaren erretzelo zuzendua
- Hautesken zerrenda zerbakiak.
- Cordelakito bote-turriak
- Aukeratzitako Erroldako zuri-turriak eta egaleen opalik
- Artelarikok zerbakiak orriak

SOBRES Nº-1

- Original del Acta de Constitución de la Mesa Electoral.
- Original del Acta de la Sesión.
- Lista numerada de Vocales Electorales.
- Lista numerada de Votos.
- Papelister de votación reservadas.
- Certificaciones censales y sentencias judiciales aportadas.
- Hojas de designación de interventores o interventoras

2, 3 eta 4 zerbakiak CUTUN-AZALAK

- Hauteskunde-mahaila erretzelo aktaren hitzez hitzezko kopia
- Biltura-aktaren hitzez hitzezko kopia

SOBRES Nº-2, 3 y 4

- Copia literal del Acta de Constitución de la Mesa Electoral
- Copia literal del Acta de la Sesión

ARTELARIKAK
INTERVENTORES O INTERVENTORAS

BOTAKALAK
VOCALIS

LEHENBIDERIKARIA
PRESIDENTE O PRESIDENTA

EUSKO LEGEBILTZARRAKO HAUTESKUNDEAK 2012
ELECCIONES AL PARLAMENTO VASCO 2012

Mod. EHDM/8.9 Eredua

EPAILEAK JASO IZANAREN AGIRIA MAHAIKO LEHENDAKARIAREN TZAT
RECIBO DEL JUEZ O JUEZA AL PRESIDENTE O PRESIDENTA DE LA MESA ELECTORAL

LIBERALIZAZI0 HISTORIKOA TERRITORIO HISTORICO	UDALERRIA MUNICIPIO	BARRUTIA DISTRITO	ATAZALA SECCION	MAHAIKA MESA
--	------------------------	----------------------	--------------------	-----------------

Lehen aipatu Hauteskunde-mahaiak eman ezizati, gaurko eguneko lehenengo ordukoan, mahai bakoitzeko kideak eta horien karguak adieraziz, mahai bakoitzeko hauek dutele zuzentzen dituzte:

1. GUTUN-AZALA
- Mahaiaren kideak erabakitze aktaren originala
 - Bilkura-aktaren originala
 - Hautesle-erabakien zerrenda zuzentua
 - Gaurko boto-kartak
 - Boto-kartak erabiltzeko erabakirik eta egutiazen egutiaik
 - Arikamaila zuzentzeko orriak

- 2, 3 eta 4. GUTUN-AZALAK
- Hauteskunde-mahaiak erabakitze aktaren hitzak hitzazko kopia
 - Bilkura-aktaren hitzak hitzazko kopia

Eusko Legebiltzarrenako hautesleentzako buruzko 57/1990 legearen art. 10.1.c artikuluko adieraziz buztala, gaurko-auri gaurak berriktu zirela.

A las 10.00 de la Mesa Electoral a las 11.00 horas del día de la fecha se recibieron en la Mesa Electoral las actas de las elecciones, en cuyo interior figuran los componentes de la Mesa Electoral indicados en el modelo que contiene:

- SOBRE Nº 1
- Original de la Acta de Constitución de la Mesa Electoral
 - Original del Acta de la Sesión
 - Lista permitida del Censo Electoral
 - Lista permitida de los electores
 - Hojas de votación reservadas
 - Hojas de votación reservadas para los electores
 - Hojas de designación de interventores o interventoras

- SOBRES Nº 2, 3 y 4
- Copia literal del Acta de Constitución de la Mesa Electoral
 - Copia literal del Acta de la Sesión

Que han sido remitidos todos los datos en la forma indicada en el artículo 10.1.c de la Ley 5/1990 de Elecciones al Parlamento Vasco

Udalerria eta eguna
Municipio y fecha

EL JUEZ O JUEZA _____ EPAILEA

EUSKO LEGEBILTZARRERAKO HAUTESKUNDEAK 2012

ELECCIONES AL PARLAMENTO VASCO 2012

Med. EHDM/8.11 Eredua

hautesleak botoa

emaitza zuen Eusko Legebiltzarreko Hauteskundeetan.

El elector/a.

emitió su voto en las Elecciones al Parlamento Vasco.

MAHAIKO LEHENKARGARIA / LA PRESIDENTA O PRESIDENTE

Hauteskunde-mahai honetan agertu zen Eusko Legebiltzarreko Hauteskundeetan botoa

hauteslea

 emateko, baina ez zailo onartu honengatik:

El elector/a

compareció en esta Mesa electoral para emitir su voto a las Elecciones al Parlamento Vasco, sin que

pudiera serle aceptado por:

	Er dago Errorea Iradarkarrit
	No figura inscrita en el Censo
	Identifikazio botar bulara ez justifikatua
	No justificar adecuadamente al Censado
(H)	Botoa ez da onartu
	Suspensión de la votación
	Mahaiak errota ez izango
	No constitución de la Mesa

(H) Aurreraz beldi garrantzi balez dagokionez / verilase con una cruz lo que proceda

EUSKO LEGEBILTZARRAKO HAUTESKUNDEAK 2012
ELECCIONES AL PARLAMENTO VASCO 2012

ARTEKARIEN EGIAZTAGUTUNAK BIDALTZEA
REMISION CREDENCIALES DE LOS INTERVENTORES O INTERVENTORAS

ZIURTATU PRESAKOA
CERTIFICADO URGENTE

UDALERRIA	
M.INGURU	
BARRUTIA	
DISTRITO	
AITALA	
SECCION	
MAHAMA	
MESA	

MAHAMAN JARDUTEROKO GIZENDATU DIBEN ARTEKARIEN EGIAZTAGUTUNAK; HORRETAN ERE BOTOA EMAN DZARAZTE.

CREDENCIALES DE INTERVENTORES O INTERVENTORAS INSCRITAS PARA ACTUAR EN LA MESA Y QUE PUEDEN ACTUAR EN LA MISMA.

Mod. 03/2012 Erubia

Modelo EHIA/5.3

UDALERRIA
MUNICIPIO

BARRUTIA
DISTRITO

ATAIA
SECCION

MAHAI
MESA

CRECENCIALES DE INTERVENTORAS O INTERVENTORES
NOMBRADOS PARA ACTUAR EN OTRA MESA
NO PUEDEN CONTINUAR EN ESTA MESA

BIESTE MAHAI BATEAN JARDUTEROK ARTEKARIEN
EGIAZTAGUTUNAK; BARRIA KONETAN EZIN DUTE BOTOERIK
EMAN.

CRECENCIALES DE INTERVENTORAS O INTERVENTORES
NOMBRADOS PARA ACTUAR EN OTRA MESA
NO PUEDEN CONTINUAR EN ESTA MESA

ZIURTIATU PRESAKOA
CERTIFICADO URGENTE

EUSKO LEGEBILTZARRERAKO HAUTESKUNDEAK 2012
ELECCIONES AL PARLAMENTO VASCO 2012

ARTEKARIEN EGIAZTAGUTUNAK BIDALTzea
REMISION CREDENCIALES DE LOS INTERVENTORES O INTERVENTORAS

(Modelo EHIA/5.3.)

(EHIA/5.3. eredua)

Elecciones al Parlamento Vasco 2012 51

ERANSKINA

HAUTESKUNDE-MAHAIAN EGONGO DIREN AGIRIEN EREDUAK





- **4. gutun-azala** (marroi kolorekoa), 2. gutun-azalaren agiri berdinak izango ditu.
- Gutun-azal guztiak itxi ondoren, mahaiburuak, mahaikideek eta bertan dauden artekariak gainean sinatuko dituzte, gutun-azalak ixteko hegala gurrutzatuz.

b – Agiriak ematea (Eusko Legebiltzarreko hauteskundeei buruzko 5/1990 Legearen 122. artikulua).

Agiriak bete ondoren, mahaiburuak, mahaikideak eta nahi duten artekariak berehala joango dira mahaia ireki dagokion Lehen Auzaldira edo Bake Epaiketara egoitzara hauteskundeei agiriak dituzten lau gutun-azalak uztera.

Egiteko hori bete ondoren, epaileak lau gutun-azaletan (marroi kolorekoak) sinatuko du, gutun-azala irekitzeko aldea gurrutzatuz. Epaileak aurkeztutako agiriak hartu izanaren egiaztatzea emango dio mahaiburuari, zenbatutako gutun-azalak zein egunetan eta ordutan eman dizkioten adieraziz (Eredua: EHD/8.9).



a – Hauteskunde-agiriak banatzea gutun-azal zenbakidunetan (Eusko Legebiltzarreko hauteskundeei buruzko 5/1990 Legearen 121. artikulua).

Boto-zenbaketa bukatu ondoren eta aipatu inprimaki guztiak bete eta gero, mahaia hasiko da hauteskunde-agiriak banatzen, lau gutun-azal berezituetan, eta horietako bakoitzak hauxe izango du:

• 1. gutun-azala (marroi kolorekoa)

– Hauteskunde-mahaia osatzeko aktaren jatorrizkoa (Eredua: EHD/8.1).

– Bilkura-aktaren jatorrizkoa (Eredua: EHD/8.3).

– Mahaiko Hauteskunde Erroldako zerrenda ziurtatuak.

– Boto-emaileen zerrenda zenbakiduna (Eredua: EHD/8.4).

– Boto-txartelak, balio gabetzat jotakoak edo erreklamazioen bat izan dutenak.

– Hautesleek aurkeztutako Erroldako ziurtagiri bereziak eta epai judizialak.

– Artekariak izendatzeari dagokionez, mahaiburuak jasotako taloi-oriak edo zendapenen kopia eta, horien ezean, artekariek mahaia aurkeztutako egiaztagutunak.

• 2. gutun-azala (marroi kolorekoa)

– Hauteskunde-mahaia osatzeko aktaren hitzez-hitzezko kopia (Eredua: EHD/8.1).

– Bilkura-aktaren hitzez-hitzezko kopia, mahaikideek egiaztatuta (Eredua: EHD/8.3).

Bi kopia sinatuko dituzte mahaiburuak, mahaikideek eta artekariek.

• 3. gutun-azala (marroi kolorekoa), 2. gutun-azalaren agiri berdina izango ditu. Baina, hala egokitu gero, atzerrik postabidezko botoa emateko frankeo-gastuak itzultzeko inprimakia gordetzen dituen gutun-azal zuria, (Eskuliburu honen III. kapituluaren 1. Atalean aipatuta) ere izango du.



Apurtuko ez diren boto-txartelekin hauxe egin behar da:

- Mahaiburua eta bi mahaikideek sinatuko dute boto-txartel horien atzealdean.
- Bilkura-aktari gehituko dira (boto-zenbaketa bukatzean idatzi eta gero) eta 1. gutun-azalean sartuko dira.

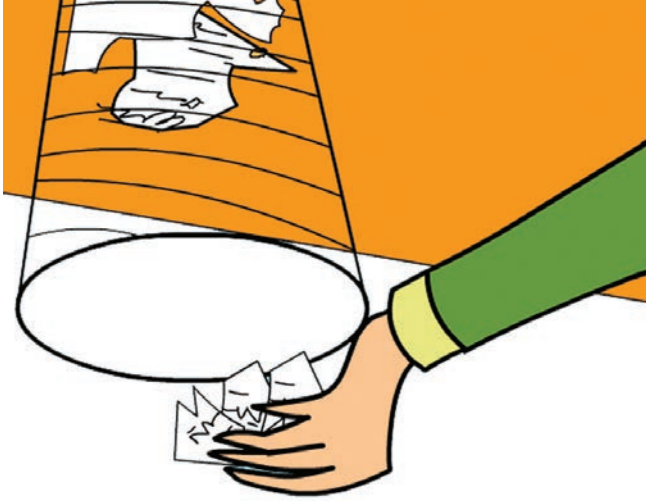

- Hautagai-zerrenda bakoitzak lortutako botoak.
- Mahaiko zerrenda zenbakidunean erregistratutako boto-emaileak guztira.
- Aurkeztutako Erroldako ziuirtagiri berezien kopurua, Hauteskunde Erroldan alta direnak.
- Aurkeztutako epai judizialak.
- Botoa eman duten artekariek, nahiz eta Mahaiko Erroldako zerrendetan inskribaturik ez egon eta Mahaiko zerrenda zenbakidunean erregistratuta egon.

Era berean, bozketari eta Mahaiaren boto-zenbaketari buruzko gora-beherak eta keaxak eta erreklamazioak jasoko dira, zerrendako ordezkariak, hautagai-zerrendetako kideak, bere ahalidunek, artekariek eta hautesleek eginak, baita Mahaiak horiei eta boto bereziei buruz hartutako arrazoizko erabakia ere, baldin badaude.

Hauteskontzistak ateratako botoen gutun-azalen kopurua eta Mahaiko zerrenda zenbakidunean erregistratutako boto-emaileena bat ez badatoz, horren berri emango da Bilkura-aktaren gorabeheren atalean.

Era berean, Bilkura-aktari gehituko dira artekariak izendatzeko taloi-ortiak edo izendapenen kopiak eta, horien ezean, atekariak Hauteskundeetako mahaiburuari aurkeztutako izendapen-agiriak.

Bilkura-akta bete eta gero, hautagai-zerrendetako ordezkari eta kide guztiek, baita bere ahalidunek eta artekariek ere, Bozketaren Bilkura-aktan (Eredua: EHD/8.3) edo horren antzeko agirietan jasotakoaren kopia doan eta berehala emateko eskubidea izango dute, eta Mahaiak ez dute eginbehar hori ez betetzeko aitzakiarik jartzetik izango.

Bukatzeke, hauteskontziko boto-txartelak edonola apurtuko dira bertaratu direnen aurrean. Hala ere, EZIN DIRA APURTU boto-txartel hauek:

- Baliogabekotzat jo direnak (boto baliogabeak).
- Erreklamazio edo zalantza bat jaso dutenak.





e – Euskal Administrazioaren ordezkariak.

Boto-zenbaketa egin eta berehala, mahaiburuak bete behar du **Behin-behineko boto-zenbaketa**ren jakinarazpena (Eredua: **EHD/8.2**) eta Euskal Administrazioak izendatutako pertsonari eman behar dio, horren ordezkaritza kreditatu eta gero, bakar-bakarrik Eusko Jaurlaritzak behin-behineko emaitzak jenduragan iragartzeko asmoz (Eusko Legebiltzarreko hauteskundeei buruzko 5/1990 Legearen 119.2 artikulua).

f – Behin-behineko boto-zenbaketa jakinaraztea (Eusko Legebiltzarreko hauteskundeei buruzko 5/1990 Legearen 119.2 artikulua).

Horren ostean, Hauteskunde-mahaiko buruak behin-behineko jakinarazpen hauek emango ditu, okerrik egin gabe:

1. Jendaurraan jartzeko, Hauteskunde-aretoaren kanpoaldean edo sarreran (Eredua: EHD/8.2).
2. Eskatzen duten artekari, ahaldu edo hautagaientzat, kontuan hartuz hautagai-zerrendako jakinarazpen bakarra emango dela (Eredua: EHD/8.2).

g – Bilkura-akta (Eusko Legebiltzarreko

hauteskundeei buruzko 5/1990 Legearen 120.

artikulua, ekainaren 19ko 15/1998 Legeak aldatuta).

Hauteskunde-mahaiaren boto-zenbaketa amaitu ondoren eta alpatu Behin-behineko boto-zenbaketa jakinarazpenak eman eta gero, Bilkura-akta idatziko da (Eredua: EHD/8.3) eta osorik bete-ko da; zehazki hauek izango ditu:

- Mahaiko Hauteskunde Erroldako hautesleen kopurua.
- Boto-emaiak = hautestontzitik ateratako botoen gutun-azalak.
- Ballorik gabeko botoen zenbatekoa.
- Boto baliogunak = boto zurien eta hautagai-zerrenda guztiek lortutako botoen batuketa.
- Boto zurien zenbatekoa.

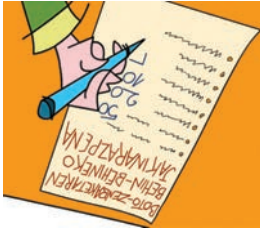

Boto-zenbaketa izan bitartean, mahaiburuak irakurritako boto-txartelaren edukari buruz, bere eginkizunak betetzen dituen nota-rioren batek, hautagai-zerrenda bateko ordezkari edo kideren batek zailantzak izanez gero, txartela aztertu ahal izango du (Eusko Legebiltzararako hauteskundeak buruzko 5/1990 Legearen 118.4 artikulua).

Boto-zenbaketa amaituta, mahaiburuak galdetuko du boto-zenbaketaren aurka kexarik dagoen. Kexak mahaiburuaren eta bi mahaikideen gehiengoz erabakiko dira (Eusko Legebiltzararako hauteskundeak buruzko 5/1990 Legearen 118.5 artikulua).

d – Mahaiko emaitzak aldarrikatzea

(Eusko Legebiltzararako hauteskundeak buruzko 5/1990 Legearen 119.1 artikulua).

Boto-zenbaketa egin eta aurkezitako kexak erabaki eta berehala, mahaiburuak ozenki iragarriko ditu boto-zenbaketaren emaitzak, datu hauek emango dituela:

- Mahaiko Hauteskunde Erroldako hautesleen kopurua (Hauteskunde Erroldako zerrendekin batera doan Hauteskunde Erroldaren Bulegoko informazio-oharrea dauden datuak).
- Mahaiko zerrenda zenbakidunean erregistratutako boto-emaitzak.
- Baliogabeko botoak guztira.
- Emandako boto baliodunak guztira.
- Boto zuria.
- Hautagai-zerrenda bakoitzeko botoak.

Ondoren, Mahaia egiaztatuko du Mahaiko zerrenda zenbakidunean erregistratutako boto-emaitzak bat datozela baliogabeko botoen eta emandako boto baliodunen batuketarekin, eta, era berean, azken horiek bat datozela boto zurien eta hautagai-zerrendek lortutako botoen batuketarekin.

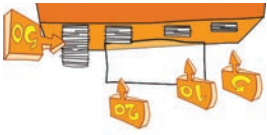



2. HAUKEK EZ DIRA BOTO BALIOGABEAK IZANGO:

Boto-txartelean emandako botoak baldin eta seinaleak, gurutzeak edo hegialak baditu hautagai-zerrendetako kideen ondoan eta, betiere, marka horiek ez badute inportantziarik edota nahikoa entitatearik boto-txartelaren konfigurazioa aldatzeko edo gaitzes-pena adierazteko hautagai-zerrendetako edo alderdi politikoaren kideren bati (martxoaren 15eko Hauteskunde Batzarde Zentralaren 1/2012 Instrukzioa, eta uztailaren 14ko Auzitegi Konstituzionalaren 123/2011 Epaia).

3. HAUKE IZANGO DIRA BOTO ZURIAK (Eusko Legebiltzarre-rako hauteskundeei buruzko 5/1990 Legearen 116. artikulua, ekainaren 19ko 15/1998 Legeak aldatuta):

- Boto-txartelak ez duten gutun-azalak.
- Hauteskunde-barrutian legez kendutako hautagai-zerrenda batzen aldeko botoa.

c – Mahaiko botoak zenbatzeko prozedura.

Mahaiburuak, bozketak bukatu eta berehala, boto-zenbaketa egiteari ekingo dio, gutun-azalak hautestontzitik banan-banan ateraez. Gutun-azalak ireki eta gero, ozenki irakurriko du botoa eman dion hautagai-zerrendaren izena. Mahaiburuak boto-txartela erakutsiko die mahaikideei eta bertako artekari eta ahaldunei (Eusko Legebiltzarre-rako hauteskundeei buruzko 5/1990 Legearen 118.1 artikulua).

Boto-zenbaketa eten gabe egin behar da (Eusko Legebiltzarre-rako hauteskundeei buruzko 5/1990 Legearen 118.2 artikulua). Boto-zenbaketa egingo den tokia egongo da bertako hautesleak inguruan bueltatzen ibiltzeko moduan.

Boto-zenbaketa bukatu ondoren, hautestontzitik ateratako gutun-azalen guztizko zenbatekoa eta Mahaiaren zerrenda zenbakidun erregistro-tutako boto-emaleen kopurua erkatuko dira, bat etorri behar baitira. Horrela ez bada, Bilkura-aktan emango da gorabehera horren berri (Eredua: EMDM/8.3), bai hautestontzitik ateratako botoen gutun-azalak zein Mahaiako zerrenda zenbakidun erregistro-tutako boto-emaleen kopurua (Eusko Legebiltzarre-rako hauteskundeei buruzko 5/1990 Legearen 118.3 eta 120.1 artikulua).



a – Boto-zenbaketaren izaera publikoa.

Ordura arte egindako hauteskunde-eragiketak amaituta, mahaiburuak bozketara amaitutzat emango du eta boto-zenbaketa hasiko da; jendaurrekua izango da, nahi duen guztia egon baitaiteke, baldin eta mahaibururen aburuz boto-zenbaketa egiteko tokian sartzen badira (Eusko Legebiltzarreko hauteskundeak buruzko 5/1990 Legearen 117.1 artikulua).

Mahaiburua ulertuko balu boto-zenbaketa ezin dela egin bakea hautsi delako, aretoa hustea agindu ahal izango du. Hori gertatu gero, mahaiko kideez gainera, bertan egoteko eskubidea hauek soilik izango dute: hautagai-zerrendetako lurralde-ordetzariak, artekariak, ahalduak, notarioak, mahaiburua deitutako agintaritzaren agenteak, Hauteskunde Batzordetako kideak, Instrukzio-epaileak edo horien ordezkariak (Eusko Legebiltzarreko hauteskundeak buruzko 5/1990 Legearen 117.2 artikulua).

b – Boto baliogabeak eta zuriak.

1. HAUEK IZANGO DIRA BALIOGABEKO BOTOAK (Eusko Legebiltzarreko hauteskundeak buruzko 5/1990 Legearen 115. artikulua, ekainaren 19ko 15/1998 Legeak aldatuta):

- Ofiziala ez den gutun-azalean edo txartelean emandako botoa.
- Gutun-azalik gabeko txartelean edo beste hautagai-zerrenda bateko botoa. Hautagai-zerrenda beraren boto-txartel bat baino gehiago badago gutun-azal batean, HAUTAGAI-ZERRENDA HORRI EMANDAKO BOTO BALIODUN BAKARRA kontatuko da.
- Boto-txarteleko izenak aldatuta edo zirimarratuta edo bertako izenen hurrenkera aldatuta dituen txartelean emandako botoak.
- Irainak edo botoaz besteko edozein hitz daramatzaten botoak.
- Gutun-azalek kanpoaldean ezaupideak daramatzatenean.





m – Hautesleen bozketza-ziurtagiria (Eredua: EHD/8.11).

Hautesleek mahaiburuari eskatzeko eskubidea dute botoa eman izanaren ziurtagiria berehala ematea edo, bestela, botoa onartu ez izanaren ziurtagiria ematea.

Emango diren bozketaren ziurtagiri guztiak mahaiburuaren sinadura izango dute, edo, bestela, mahaikidaren batena.

n – Hauteskunde-aretoan sar edo egon daitezkeen pertsonak.

Bozketan izan bitartean, hauek sar daitezke Hauteskunde-aretoan (Eusko Legebiltzarreko hauteskundeei buruzko 5/1990 Legearen 109. artikulua):

- Mahaiari botoa eman behar duen hauteslea.
- Hautagai-zerrendetako lurralde-ordetzariak.
- Izendatutako hautagaiak.
- Hautagai-zerrendetako ahalduinak.
- Hautagai-zerrendetako artekariak.
- Notarioak, hauteskundeei buruzko edozein ekintzari fedea emateko.
- Hauteskunde-batzordeetako kideak.
- **Instrukzioko epaileak** eta haien ordetzariak, bere kargua betetzeak hala eskatzen duen guztietan.
- Agintaritzaren agenteak, mahaiburuak hala eskatzen badu.
- Euskal Administrazioko ordetzariak. Hauteskunde-lekuetako eta mahaietako hauteskunde-materiala mantentzeko ardura dute, baita hauteskundeei buruzko argibideak jasotzeko ere.
- Gaiexorik daudenen, ezinduen eta irakurtzen eta idazten ez dakitenen lagunak.



dagoelako ziurtagiriarekin batera joango da, Lurralde Historikoa erabaki dezan. Horrelakoetan, mahaiak onartu duen aurka egiteari dagokion posta bidezko botoa ezin da boto balidunatzat, ezta balio gabeko botozatzat ezta boto zuzitatzat hartu, boto-emaldea ezin baitu zenbatu.

Horren ondorioz, mahaiak onartutako aurka egiteari dagokion postabidezko botoa gordetako da 1. gutun-azal marroian, hauteskunde-agiriek batera sartuko baita (Eredua: EHD/8.5), Lurralde Historikoa erabaki dezan. Horrelakoetan, mahaiak onartu duen aurka egiteari dagokion posta bidezko botoa ezin da boto balidunatzat, ezta balio gabeko botozatzat ezta boto zuzitatzat hartu, boto-emaldea ezin baitu zenbatu.

k – Mahaiak, arteak, boto ematea **(Eusko Legebiltzarreko hauteskundeak buruzko 5/1990 Legearen 12.3 artikulua, martxoaren 28ko 1/2003 Legeak aldatua).**

Jarrian, mahaiak, arteak, boto ematea, baldin eta ikuskatze lanak betetzen dituzten barrutiko hautesleak badira, eta Boto-emaldeen Zerrenda Zehaztutako da osatzen duten Mahaiari dagokion Ataleko Erroldako zerrendetan ez dauden arteak, dagokien Hauteskunde-atale (Eredua: EHD/8.4).

Mahaburuak azken izango da botoa ematen. Mahaburuaren botoaren gutun-azala Hauteskunde-mahaiak kide batek sartuko du hauteskontzian.

l – Boto-emaldeen zerrenda zehaztutako sinatzea.

Bozketan amaitu eta gero, mahaiak, arteak, boto ematea, baldin eta ikuskatze lanak betetzen dituzten barrutiko hautesleak badira, eta Boto-emaldeen Zerrenda Zehaztutako da osatzen duten Mahaiari dagokion Ataleko Erroldako zerrendetan ez dauden arteak, dagokien Hauteskunde-atale (Eredua: EHD/8.4).

Mahaburuak azken izango da botoa ematen. Mahaburuaren botoaren gutun-azala Hauteskunde-mahaiak kide batek sartuko du hauteskontzian.

Bozketan amaitu eta gero, mahaiak, arteak, boto ematea, baldin eta ikuskatze lanak betetzen dituzten barrutiko hautesleak badira, eta Boto-emaldeen Zerrenda Zehaztutako da osatzen duten Mahaiari dagokion Ataleko Erroldako zerrendetan ez dauden arteak, dagokien Hauteskunde-atale (Eredua: EHD/8.4).

Boto-emaldeen zerrenda zehaztutako sinatzea, 5/1990 Legearen 12.4 artikulua).

azal marroian (Eredua: EHD/8.5).

Boto-emaldeen zerrenda zehaztutako sinatzea, 5/1990 Legearen 12.4 artikulua).

5/1990 Legearen 12.4 artikulua).

ren azpi-azpian (Eusko Legebiltzarreko hauteskundeak buruzko EHD/8.4), orrialde guztien marjinan eta idatzitako azken izena-dute Mahaiak boto-emaldeen zerrenda zehaztutako sinatzea, 5/1990 Legearen 12.4 artikulua).

l – Boto-emaldeen zerrenda zehaztutako sinatzea.

Jarrian, mahaiak, arteak, boto ematea, baldin eta ikuskatze lanak betetzen dituzten barrutiko hautesleak badira, eta Boto-emaldeen Zerrenda Zehaztutako da osatzen duten Mahaiari dagokion Ataleko Erroldako zerrendetan ez dauden arteak, dagokien Hauteskunde-atale (Eredua: EHD/8.4).

Mahaburuak azken izango da botoa ematen. Mahaburuaren botoaren gutun-azala Hauteskunde-mahaiak kide batek sartuko du hauteskontzian.

k – Mahaiak, arteak, boto ematea **(Eusko Legebiltzarreko hauteskundeak buruzko 5/1990 Legearen 12.3 artikulua, martxoaren 28ko 1/2003 Legeak aldatua).**

Horren ondorioz, mahaiak onartutako aurka egiteari dagokion postabidezko botoa gordetako da 1. gutun-azal marroian, hauteskunde-agiriek batera sartuko baita (Eredua: EHD/8.5), Lurralde Historikoa erabaki dezan. Horrelakoetan, mahaiak onartu duen aurka egiteari dagokion posta bidezko botoa ezin da boto balidunatzat, ezta balio gabeko botozatzat ezta boto zuzitatzat hartu, boto-emaldea ezin baitu zenbatu.

dagoelako ziurtagiriarekin batera joango da, Lurralde Historikoa erabaki dezan. Horrelakoetan, mahaiak onartu duen aurka egiteari dagokion posta bidezko botoa ezin da boto balidunatzat, ezta balio gabeko botozatzat ezta boto zuzitatzat hartu, boto-emaldea ezin baitu zenbatu.

dagoelako ziurtagiriarekin batera joango da, Lurralde Historikoa erabaki dezan. Horrelakoetan, mahaiak onartu duen aurka egiteari dagokion posta bidezko botoa ezin da boto balidunatzat, ezta balio gabeko botozatzat ezta boto zuzitatzat hartu, boto-emaldea ezin baitu zenbatu.

dagoelako ziurtagiriarekin batera joango da, Lurralde Historikoa erabaki dezan. Horrelakoetan, mahaiak onartu duen aurka egiteari dagokion posta bidezko botoa ezin da boto balidunatzat, ezta balio gabeko botozatzat ezta boto zuzitatzat hartu, boto-emaldea ezin baitu zenbatu.

dagoelako ziurtagiriarekin batera joango da, Lurralde Historikoa erabaki dezan. Horrelakoetan, mahaiak onartu duen aurka egiteari dagokion posta bidezko botoa ezin da boto balidunatzat, ezta balio gabeko botozatzat ezta boto zuzitatzat hartu, boto-emaldea ezin baitu zenbatu.

dagoelako ziurtagiriarekin batera joango da, Lurralde Historikoa erabaki dezan. Horrelakoetan, mahaiak onartu duen aurka egiteari dagokion posta bidezko botoa ezin da boto balidunatzat, ezta balio gabeko botozatzat ezta boto zuzitatzat hartu, boto-emaldea ezin baitu zenbatu.

dagoelako ziurtagiriarekin batera joango da, Lurralde Historikoa erabaki dezan. Horrelakoetan, mahaiak onartu duen aurka egiteari dagokion posta bidezko botoa ezin da boto balidunatzat, ezta balio gabeko botozatzat ezta boto zuzitatzat hartu, boto-emaldea ezin baitu zenbatu.

dagoelako ziurtagiriarekin batera joango da, Lurralde Historikoa erabaki dezan. Horrelakoetan, mahaiak onartu duen aurka egiteari dagokion posta bidezko botoa ezin da boto balidunatzat, ezta balio gabeko botozatzat ezta boto zuzitatzat hartu, boto-emaldea ezin baitu zenbatu.

dagoelako ziurtagiriarekin batera joango da, Lurralde Historikoa erabaki dezan. Horrelakoetan, mahaiak onartu duen aurka egiteari dagokion posta bidezko botoa ezin da boto balidunatzat, ezta balio gabeko botozatzat ezta boto zuzitatzat hartu, boto-emaldea ezin baitu zenbatu.



2. Onartzea (Eusko Legebiltzarreko hauteskundeei buruzko 5/1990 Legearen 113. artikulua).

**Hauteskunde-mahaiak EZ DU ONARTUKO posta bidezko bo-
toa, kasu hauetan:**

- Posta bidezko botoa ematen duena Mahaiaren Hauteskunde Erroldako zerrendetan ez badago.
- Mahaiari bidalitako gutun-azalean ez badago Hauteskunde Erroldako Bulegoko Ordezkaritzak egindako Erroldatze ziurtagiri-inprimakia, hauteslea Mahaiko Erroldan dagoela esaten duena.
- Posta bidezko eskabidea Mahaiko Erroldako Zerrendan ager-tzen ez bada.

Aurreko kasuetan, hau da, Hauteskunde-mahaiak posta bidezko botoa ez onartzea erabakitzen duenean, botoa ez da hautes-ton-tzian sartuko ezin baita hartu baliozko bototzat, ezta baliogabeko bototzat edota boto zurtzat hartu, boto hori zenbatzea ezinezkoa baita, beraz, posta bidezko botoaren gutun-azala deuseztatuko da, aurka egin ezear.

3. Aurka egitea (Eusko Legebiltzarreko hauteskundeei buruzko 5/1990 Legearen 114. artikulua).

Posta bidezko botoei aurka egingo zaie banan-banan, posta bi-dezko boto guztiak batera egitea baztertuko delarik. Hauteskunde-mahaiak botoen gehiengoz erabaki beharko du esandako aurka egite hori onartzen duen ala ez.

- Kontra egitea onartzen ez bada, mahaiaburuak boto-txartelaren gutun-azala sartuko du hauteskontzian, ireki gabe, isilpekoa izan behar baitu, eta bakarrik gordeko dira mahaira bidalitako gutun-azala eta boto-emalle horri dagokion Hauteskunde Erroldaren Bulegoko Probitntzia Ordezkaritzaren ziurtagiria, hautes-kunde-agiriarekin batera sartzeko. Horretaz gain, Bilkura-aktan jasoko dira mahaiaren erabakia (Eredua: EHDM/8.3) eta boto horri aurka egiteko arrazola.

- Mahaiak aurka egitea onartuz gero, boto-txartela duen gutun-gutun-azalarekin eta Mahaiko Erroldan hauteslea inskribaturik



¡ – Posta bidezko botoa.

1. Gutun-azalak ireki eta gero, hauteskontzian sartu.

Bozketan 20:00etan amaitu eta gero, mahaiko burua banan-banan hasiko da aztertzen Espainian bizi diren euskaldunen posta bidezko botoen gutun-azalak, ordura arte Mahaiari utzita, eta egiaztatutako egingo du Hauteskunde-mahaiko buruari zuzendutako gutun-azal horiek posta ziurtatuen bidez bidali diren kreditatzen duen posta-bulegoaren zigilua duten.

Era berean, aldi baterako atzerrian bizi diren hautesleek posta bidez bidaltutako botoaren gutun-azalean, mahaia egiaztatutako du atzerriko herrialdearen posta-bulego baten zigilu-markak edo-ta besteak inskripzio ofiziala argi dagoen, indarreko araudiak aurrekustitako bozketaren araberak, horiek ziurtatutako baitu herrialde horiek botoa bidali duela bozketan izan baino hiru egun lehenago.

Hala ere, bi kasuetan, gutun-azal horrek posta ziurtatuen zigilua ez badu edo zigilu-marken denbora-betekizuna betetzen ez badu, baztertu egingo da ireki gabe, eta deuseztatuko da, aurka egin ezean.

Ondoren, gutun-azalak onartu eta gero, mahaia zuzendutako gutun-azala irekiko da eta bertatik aterako da Erroldan hautesleak inskribaturik dagoela dioen ziurtagiria, dagokion Hauteskunde-Eerroldaren Bulegoko Ordezkaritzak emana. Gero, egiaztatutako egingo da posta bidezko botoa eman duena Hauteskunde Erroldako Zerrendan dagoen eta, gainera, botoa posta bidez emateko eskatzaile gisa agertzen den; mahaiburuak sartuko du hauteskontzian boto-txartela duen gutun-azala, ireki gabe. Postak bidezko botoa eman duen hauteslea Boto-emaleen Zerrenda Zerbakidunean sartu beharko da (Eredua: EHD/M/8.4).

Mahaia, jasotako atzerriko posta bidezko botoa irekitzean, gortarako beren-bereri prestaturako gutun-azal zurri batean sartu. Gutun-azal hau, 3. zenbakia duen gutun-azal marroa irenbarrian sartu behar da.





g – Bozketan bertan behera uztea.

Ez inbesteko arrazoi behar da bozketan bertan behera uzteko edo ez hasteko (Eusko Legebiltzarreko hauteskundeei buruzko 5/1990 Legearen 102.1 artikulua).

Bozketan bertan behera uztea beti erabakiko da mahaiburuak arrazoiak idazkiaren bidez eta horrek, berehala, idazkiaren kopia bidaliko dio Lurralde Historikoa-ren Hauteskunde-Batzordeari, alegutako arrazoiak egiaztatzen.

Bozketan bertan behera utziz gero, emandako boto-txartelak deuseztatu dira (Eusko Legebiltzarreko hauteskundeei buruzko 5/1990 Legearen 102.2 artikulua).

h – Hautesle-en errekamazioak hauteskunde-mahaian.

1. Hautesleek errekamazioak aurkez dezakete soilik baldin eta zalanztarik sortuz gero beste hautesle baten identitateari buruz, mahaiaik hautesleari ukatu diolako botoa emateko eskubidea egiaztatzea. Hautesleak errekamazioarekin tematu gero mahaiaren aurrean, mahaiburuak jarraera uztea gomendatu eta gero, poliziaren indarrek dei ditzake, hauteskunde-lekutilik aterata dezaitez.

2. Mahaiburuak ez du onartu behar inolaiko kontsultarik egitea, botoa ematek edo hautagai-zerrendetako artekari edo ahaldu-nengandik datozenak salbu. Horrelakoetan, hautesleek kontsultak aurkez ditzakete Eskualdeko Hauteskunde Batzordean. Hau-tesleak kontsulta onartzearekin tematu gero mahaiaren aurrean, mahaiburuak jarraera uztea gomendatu eta gero, poliziaren indarrek dei ditzake, hauteskunde-lekutilik aterata dezaitez.

i – Bozketan amaitea.

Mahaiburuak, **20.00etan**, ozenki iragarriko du bozketaren amaiera eta, jarraian, ez du hauteskunde-lekura sartzen utziko boto emate-ra doan inor. Bertan dauden hautesleei galdetuko die inor boto-rik eman gabe dagoen eta ondoren emango diren botoak onartuko dira (Eusko Legebiltzarreko hauteskundeei buruzko 5/1990 Legearen 112.1 artikulua).



Hauteskundeetako mahaiburuak bozketa eten behar du, hautagai-zerrendaren baten boto-txartelik, edozein arrazoirengatik, ez egoteaz ohartzen bada eta dagokion hauteskunde-zerrendako ahaldu edo artekariak emandako boto-txartelez osatzerik ez badute.

Eteko arrazoiak konpondu eta gero, berriz ere hasiko da. Etenaldi hori ordubetik baino luzeagoa baltz mahaiburuak adostutako denboraz luztuko da (Eusko Legebiltzararako hauteskundeak buruzko 5/1990 Legearen 101.3 artikulua).

f – Bozketa etetea.

Edozein hautesle du begiratzeko eskubidea, bere izen-abizenak ondo idatzi diren mahaia osatu duen Boto-emaleen zerrenda zerbakidunean (Eusko Legebiltzararako hauteskundeak buruzko 5/1990 Legearen 107.3 artikulua).

Botoaren gutun-azala hautesleontzian sartu eta gero, mahaikideek botoa ematen dutenen izen-abizenak jasoko dituzte Boto-emaleen zerrenda zerbakidunean (Eredua: EHD/8.4), bozketa ordenaren arabera eta Hauteskunde Erroldako Zerrendetan duten zerbakia ere adieraziko dute (Eusko Legebiltzararako hauteskundeak buruzko 5/1990 Legearen 107.2 artikulua), edo “ZUR-TAGIRIA” edo “EPALIA” terminoak adieraziko dituzte, botoa emateko eskubidea Erroldako Zurrutagiri Beretzaren edo Epaia Judizialaren bidez egiaztatzen bada.

e–Oharpenak,boto-emaleenzerrendazerbakidunean.

Emandako agiritan horren erabilerrari buruzko azaltze-jarraiabideak aurkituko dituzte, Braille sisteman idatzita.

Dena dela, mahaikideek adierazi eta erraztuko diote agiri horiek erabiltzeko gaitutako hauteskunde-lekuaren eremura sartzea.

Boto-aukera hautatu eta gero, botoa emateko hautesle guztien prozedura bera jarraituko dute.





d – Bozketaren garapena.

Botoa isilpekoa izango da (Eusko Legebiltzarrerako hauteskunde buruzko 5/1990 Legearen 104.1 artikulua).

Hautesia, nahi izanez gero, hauteskunde-kabinara joan daiteke eta aukeraturikoa hautagai-zerrendaren boto-txartela hartu, gutun-azalean sartu eta botoa emango du (104.2 artikulua).

Hautesleak banan-banan hurbilduko dira mahaira eta izen-abizenak adieraziko ditu (Eusko Legebiltzarrerako hauteskunde buruzko 5/1990 Legearen 106.1. artikulua).

Mahai aldeak eta artekariak, nahi duten guztietan, Hauteskunde Erroldako zerrendak eta aurkeztutako Erroldako zientziarik edo epai judizialak aztertuko dituzte, hautesleek botoa emateko duten eskubidea egiaztatzeko asmoz.

Hauteslearen identitatea eta Hauteskunde-mahaiaren botoa emateko eskubidea egiaztatzen da gero, botoaren gutun-azala eskura emanango dio mahai buruari, eta horrek jendeari aurrean "botoa ematen du" esan eta txartela hautestontzian sartuko du (Eusko Legebiltzarrerako hauteskunde buruzko 5/1990 Legearen 107.1. artikulua).

Hautesleek irakurtzen ez badakite edo boto-txartela mahai buruari ematea galarazten dion ezgaitasun fisikoak badute, konfiantzazko pertsona batek lagunduta bertara daitezke; horrek emango dio boto-txartela mahai buruari (Eusko Legebiltzarrerako hauteskunde buruzko 5/1990 Legearen 104.3 eta 109. artikulua).

IKUSTEKO URRIKASUNA ETA BRAILLE SISTEMA EZAGU-TZEN DUTEN PERTSONEN BOTOA EMATEA, araudiak ezarritako boto eskuragarria emateko prozedura erabiliz

Hauteskundeetako mahai buruak edo, hala badagokio, mahai alde-aren batek beharrezko agiriak emanango dizkio ikusteko urrietasuna duen hautesleari, baldin eta boto prozedura horretaz baliatu nahi izana Eusko Jauritzaari jakinarazi badiu, eta NANA erakutsiz Hauteskunde-mahaiaren dagoen interesdun pertsonen zerrendan egiaztatzen aurretik.





c – Erroldako ziurtagiri bereziak mahaietan bozkatu ahal izateko.

– Artekariek eta ahaldunek aurkeztutako errekamazioen aurrean, hautesleen bozketa aktiborako eskubidea baliatzea saihesten duen botoa emateko edozein ekintzari buruz, mahaiak botoen gehiengoz erabakiko du; horretarako Bilkura-aktan idatziko du horren akordioa eta errekiamazioaren zioa (Eusko Legebiltzarrako hauteskunde berruzko 5/1990 Legearen 106.4. artikulua, ekainaren 19ko 15/1998 Legeak emandako idazketa berriaren arabera).

Hauteskunde Erroldaren Bulegoko Ordezkaritza Probintzialek bakarrik ematen dizkiete hautesleei Erroldako ziurtagiri bereziak eta bi motakoak izan daitezke:

a) Mahaiaren Hauteskunde Erroldan alta ematea: Ziurtagiri horren bidez herritarrek frogatzen dute indarreko Hauteskunde Erroldan izena eman duela, nahiz eta, edozein dela arrazoi, errendetako ale ziurtatuetan.

Mahaiaren Bilkura-aktari dagokion atalean zehaztu behar da Mahaiako Erroldan alta diren aurkeztutako Erroldako ziurtagiri berezien kopurua (Eredua: EHD/8.3).

b) Mahaiaren Hauteskunde Erroldan akats materialak zuzentzea: horrelakoetan, hauteslea badago Mahaiaren Hauteskunde Erroldako zerrendetan, baina hori identifikatzeko Erroldako datuetan akats materiala dago (izen-abizenak, helbidea edo jaiotze-data); horren bidez zuzentzen dira Mahaiaren Hauteskunde Erroldako akats material horiek.

Bozketa izan bitartean, mahaiak jaso behar du hautesleek aurkeztutako Erroldako ziurtagiri berezi guztiak eta 1. gutun-azal marroian sartuko ditu hauteskunde-agiri guztiak batera (Eredua: EHD/8.5).



- Mahaiko Erroldan dauden Hauteskunde-mahaietako artekariak botoa eman dezakete artekariaren eginkizunak betetzeko daugokien mahaiari, baldin eta mahai horri dagokion barrutiko hautesia bada - Eusko Legebiltzarreko hauteskundeei buruzko 5/1990 Legearen 105.2. artikulua, martxoaren 28ko 1/2003 Legeak aldatua- (lido horretatik, ikusi Eskuliburu honen II. kapituluaren E eta L atalean, artekariaren izendapen-agiriak eta ahalmenak jasotzeari buruz).

EZIN DUTE MAHAIAN BOTORIK EMAN, mahaiko Erroldan ez daudelako:

- Mahaiari kreditatuta dauden artekariak, baina beste barrutibateko Erroldan badaude (hauteskunde-agiriaren artean beste mahaiari kreditaturik egotearen kopia egongo da). Horiek posta bidez eman behar dute botoa aldez aurretik, Erroldan inskribatuta dauden mahaiari.

Bukatzekeo, ezin da ahaztu:

- Artekari, ahaldu edo boto-emaile batek jendaurrean egin dako erreklamazioa badago, botoa eman behar duenaren identitateari buruzko zailantzak egoteagatik, mahaiburuak eta mahaikiideek botoen gehiengoz erabakiko dute, egiaztatzekeo agiriak eta bertako boto-emaileek aurkez dezaketen lekukotasuna ikusita.
- Erroldako zerrendan eta erakutsitako NANan dauden izenak eta abizenak bat ez badatoz, abizenaren euskarl ortografari gatzelantziako ortografia ez dagokiolako edo izena agiri desberdinetan bi hizkuntza ofizialetan egoteagatik, edo bestelako arrazoiagatik, mahaia egiaztatu beharko du botoa ematen duenaren identitatea (Eusko Legebiltzarreko hauteskundeei buruzko 5/1990 Legearen 106.2. artikulua).
- Hautesleak ezin du botoa eman Hauteskunde Erroldaren arabera dagokion mahaiari baino. Botoa erabat isilpekoa da eta pertsonala, beraz inork ezin du botoa eman beste batetik ordez.



Hauteslea ez badago Erroldako zerrendan, botoa eman dezake hauxe aurkezten badu bakarrik:

• Erroldatze ziurtagiri berezia:

Hautesleak Erroldatze ziurtagiri berezia aurkezteak ordezkadezake Mahaiaren Hauteskunde Erroldako zerrendetan izena ematea, Mahaiaren Hauteskunde Erroldan egoteko eskubidea egiaztatzen baitu; horrek botoa ematen utziko dio (ildo horretatik, ikusi atal honetako C puntua).

• Epaia judiziala:

Era berean, hautesleak dagokion Ataleko Erroldan egoteko eskubidea egiaztatzen dion epaia judiziala aurkezteak ordezkadezake Mahaiaren Hauteskunde Erroldako zerrendetan inskribatzea; horrek botoa ematen utziko dio. Mahaiak hautesleari eskatu behar dio epaia judizial hori, hauteskundeeetako gainerako agiriekin batera sartzeko 1. gutun-azal marroian (Eredua: EMD/8.5).

Horrez gain, honako hau eduki behar da kontuan:

EZIN IZANGO DUTE BOTORIK EMAN MAHAIAN, nahiz eta horren Erroldan sarturik egon:

- Posta bidezko botoa ematea eskatu duten pertsonak, bai Es-painian bertan daudenak, bai aldi baterako atzerrian bizi diren Euskadiko herritarrek, indarreko araudiak aurreikusitakoaren arabera pertsona horientzat botoa emateko modu berezia arautzen baitu (Erroldako Zerrendan, izenaren alboan “C” hizkia jarriko da edo mahaiaren egongo da posta bidezko bozketara eskatu duen hauteslearen zerrendan, Erroldako Zerrendaren eranskin gisa).
- Beste baruti bati dagokion mahaiaren kreditatuta dauden artekariak (hauteskunde-agiriaren artean beste mahaiaren kreditaturik egotearen kopia egongo da). Horiek posta bidez eman behar dute botoa aldeaz aurretik, Erroldan inskribatuta dauden mahaiaren.





III. BOZKETA



a – Bozketa hastea.

Bozketa goizeko bederatzietatik arratsaldeko zortzietara izango da, etengabe (Eusko Legebiltzarreko hauteskundeei buruzko 5/1990 Legearen 101. artikulua).

Mahaia osatu eta gero, bozketa hasiko da mahaiburuak hau esan ondoren: “Bozketa hasi egingo da - Empieza la votación”.

b – Botoa emateko eskubidea egiaztatzea (Eusko Legebiltzarreko hauteskundeei buruzko 5/1990 Legearen 105. artikulua, ekainaren 19ko 15/1998 Legeak aldatuta).

Botoa emateko eskubidea hautesleek egiaztatuko dute, baldintza hauek betez:

1 – Mahaiari dagozkien Hauteskunde Erroldako zerrendetako ale egiaztatuetan hautesleak inskribatzeagatik.

2 – Hautesleen identitatea egiaztatzeagatik, titularren argazkia duen NANA, pasaportea edo gidabaimena erakutsiz. Beste dokumentu mota batek edota ezagutzeko ekin-tza batek ezin du ordetzu adierazitako hiru dokumentuen bidezko identifikazioa eta, ondorioz, mahaia ezin izango du botoa onartu. Mahaia ez badu betetzen lehen adierazitakoa, botoa ematen duen identitatea kreditatzeko balabideei buruz, hauteskundeei delitua edo administrazioko arau-haustea bete dezake. Delitua bada, 3 hilabetezko urtebete arteko espetxealdi zigorra ezarriko zaio edo 6 hilabete 24 hilabete arteko isuna (Hauteskunde Araubide Orokorrari buruzko Legearen 26. artikulua). Administrazioko arau-haustea bada diru-isuna ezarriko zaio (Eusko Legebiltzarreko hauteskundeei buruzko 5/1990 Legearen 132. artikulua).

Ezindbesteko baldintza ez da aipatutako agiriak indarrean egoitea, irungitako agiriekin ere botoa eman balezake, boto-emallearen identitateari buruzko zailantzarik ez dagoen bitartean. Hala ere, izapidetzen ari den NANAren frogagirik ez du balio, boto-emallearen argazkirik ez dagoelako. Era berean, ez da onartuko lehen aipatu dokumentuen kopia.

3 – Bozketa egunean 18 urte beteta izatea egiaztatzeagatik, NANA-aren, pasaportearen edo gidabaimenaren bidez.



Ahaldun aritzeko ez da beharrezkoa hauteslea izatea, nahikoa da adin nagusikoa izatea eta eskubide zibila eta politikoak erabiltzeko inolako eragozpenik ez izatea (Eusko Legebiltzarreko hauteskundeei buruzko 5/1990 Legearen 94.2 artikulua, martxoaren 28ko 1/2003 Legeak aldatua).

Ahaldunek, nahi izanez gero, ikur edo eransgarri bat eraman dezakete gainean, AHALDUNA – APODERADO o APODERADA esaten duena, identifikatzeko soilik eta ez hauteskunde-kampaina egiteko asmoz (Eusko Legebiltzarreko hauteskundeei buruzko 5/1990 Legearen 95. artikulua).

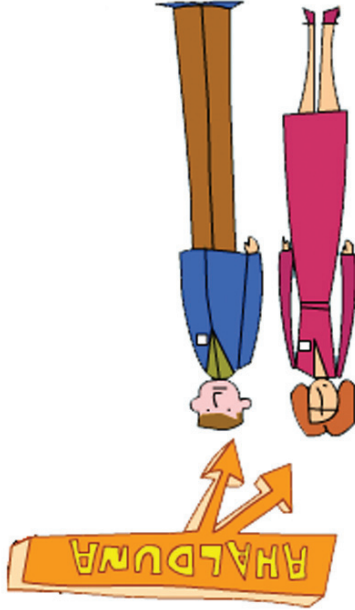



m – Ahalunen ahalmenak.

Ahalunak izango dira hauteskunde-ekintza eta -eragiketaren guztietan hautagai-zerrendako ordezkariak (Eusko Legebiltzarreko hauteskundeei buruzko 5/1990 Legearen 94.1 artikulua).

Ahalunak askatasunez sar daitezke Hauteskunde-mahaietara eta horietan egon daitezke, betiere mahaiburuari edo mahaikideei bere identitatea eta ahalordetzea egiaztatzen badiete, notario batek edo lurralde historikoaren edo Eskualdeko Autonomia Erkidegoko Hauteskunde Batzordeko Idazkaritzak egindako zirta-giraren bidez (Eusko Legebiltzarreko hauteskundeei buruzko 5/1990 Legearen 94.3 artikulua, martxoaren 28ko 1/2003 Legeak aldatua).

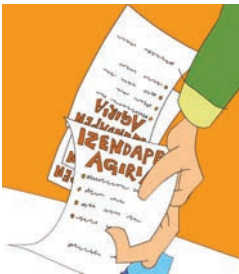

Lau ahalordetze mota bereizi behar ditugu:

1 – Autonomia Erkidegoko Hauteskunde Batzordeko Idazkaritzak egindako ahalordetzearen izendapen-agiriak ahalmena ematen dio ahalunari bere eginkizunak baruti edo lurralde historiko batean baino gehiagotan betetzeko.

2 – Lurralde Historikoaren Hauteskunde Batzordeko Idazkaritzak egindako ahalordetzearen izendapen-agiriak ahalmena ematen dio ahalunari bere eginkizunak dagokion lurralde historiko osoan betetzeko.

3 – Eskualdeko Hauteskunde Batzordeko Idazkaritzak egindako ahalordetzearen izendapen-agiriak ahalmena ematen dio ahalunari soilik bere eginkizunak alipatu Eskualdeko Hauteskunde Batzordeko hauteskunde-ataletan betetzeko.

4 – Ahalordetzea egiaztatzen duen notarioaren eskritura publikoa.

Horregatik guztiagatik, mahaia egiaztatu behar du aurkeztutako ahalordetzearen izendapen-agiria, ahaliduna bertan egotea legezkoa den zuntatzeko.

Ahalunek, artekariek dituzten ahalmen berdinak dituzte eta dagokien artikuluan eta mahaian baino ezin izango dute botorik eman, Hauteskunde-errodan inskribatutakoaren arabera (Eusko Legebiltzarreko hauteskundeei buruzko 5/1990 Legearen 94.4 artikulua).

1 – Kopia hauek eska ditzakete: Hauteskunde-mahaia eratzekeo Aktaren kopia (Eredua: EHDM/8.1) eta Bilkura-aktaren kopia edo horien zati zehatz baten kopia (Eredua: EHDM/8.3), baita behin-behineko boto-zenbaketaren jakinarazpenak ere (Eredua: EHDM/8.2). Hautagai-zerrenda bakoitzeko kopia edo jakinarazpen bana emango da soilik.

3 – Nah! badūte, hautesleēn zerrenda zenbakidun batean idatziko dituzte botoa ematen dutenen izen-abizenak, bozketaren ordenaren arabera (boto-emalleen zerrenda zenbakiduna ez dena, Eredua EHDM/8.4).

5 – Egoki deritzoten kehex eta erreklamazioak egin ditzakete, mahaiak erabaki behar duen edo gaizki erabakita uertu duen edozein ekinizari edo hauteskunde-eragiketari buruz, Bilkura-aktan kexa edo erreklamazio hori jasotzeko eskubidea izanik (Eredua: EHDM/8.3).

7 – Artekariek, nahi izanez gero, ikur edo eransgarri bat eramanez dezaakete gainean, ARTEKARIA-INTERVENTORA o INTER-VENTOR esaten duena, identifikatzeko soilik eta ez hauteskunde-kanpainan egiteko asmoz (Eusko Legebiltzarreko haur-teskunderie buruzko 5/1990 legearen 95. artikulua).



j – Mahaiburuen eta mahaikideen eskubideak.

- Hauteskunde-mahaietako mahaiburu eta mahaikide izateko eskubidea dute (Eusko Legebiltzarrerako hauteskundeei buruzko 5/1990 Legearen 45. artikulua).
- Hauteskunde-mahaietako mahaiburuek eta mahaikideek hauteskunde-eguneari pertsona bakoitzeko 75 euroko **ordaina** jasotzeko eskubidea dute; hain zuzen, egun horretan bertan, Euskal Administrazioaren ordezkariak ordainduko die.

- **Gizarte Segurantzaren Sistemak** babesten ditu Hauteskunde-mahaietako mahaiburu eta mahaikideak, hauteskundeei hartzean sor daitezkeen gertakizun eta egoeretatik.

k – Bozketaren bitartean, mahaiburu, mahaikideak eta ordezkariak egotea (Eusko Legebiltzarrerako hauteskundeei buruzko 5/1990 Legearen 101.2 artikulua).

1. Beharrezkoa da mahaiburu eta mahaikideak etengabe egotea hauteskunde-aretoan, goizeko zortzietatik bozketaren ondoren egon beharrek amaitu arte.
2. Hala ere, mahaiburuak eta mahaikideek aldi baterako alde egin dezakete, Hauteskunde-mahaiaren arazoi justifikatugatik, baina betiere mahaikide bi bertan daudela.
3. Mahaia osatu eta gero, mahaiko partaide ez diren ordezkariak alde egin dezakete.

l – Artekarien ahalmenak.

Artekariek Hauteskunde-mahaietan egongo dira eta bozketaren bitartean zerbait egiteko onarpena izango dute, mahaiburu eta mahaikideekin batera begiratu hauteskunde-ekintzak legearen arabera egiten direla (Eusko Legebiltzarrerako hauteskundeei buruzko 5/1990 Legearen 93.1 artikulua).



i – Mahaiburuen eta mahaikideen agintea.

Mahaiburua eta, hori ez badago, mahaiburua ordezkatzeko duen mahaikideak aginte-ahalmen osoa izango du hauteskunde-aretoaren barruan, ordena zaintzeko, hauteslearen askatasuna bermatzeko eta legea zaintzen dela ziurtatzeko.

Era berean, behar diren neurriak hartuko ditu botoa askatasunez ematen dela bermatzeko eta lokalen sarbideetan eta inguruetan ordena gordetzeko; orobat, saihestu egingo du inolako hauteskunde-propagandarik egitea edota botoa eman aurretik nori emango dioten hautesleei galdetzea. (Eusko Legebiltzarreko hauteskundei buruzko 5/1990 Legearen 108.2 eta 111. artikulua, azken hori ekainaren 19ko 15/1998 Legeak aldatuta).

Segurtasun indarrek mahaiburua lagunduko dute, behar izanez gero (Eusko Legebiltzarreko hauteskundei buruzko 5/1990 Legearen 108.2 artikulua).

Inolako agintaririk ezin ditu geldiarazi Hauteskunde-mahailetako buruak, kideak edo artekariak, bere eginkizunak bozketan bete bitartean, delitu gori-gorian izan ezik (Eusko Legebiltzarreko hauteskundei buruzko 5/1990 Legearen 108.5 artikulua).

Ataletako lokaletan bakoa hautsi duen edozein ezbeharra eta eragin duenaren izen-abizenak adierazi beharko ditu mahaiburuek Bilkura-aktan (Eredua: EHD/8.3) (Eusko Legebiltzarreko hauteskundei buruzko 5/1990 Legearen 108.4 artikulua).

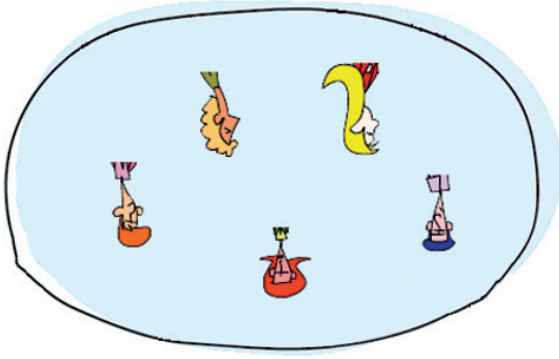



h – Mahaiburuarren eta mahaikideen eginkizunak.

Mahaiburua eta, hori ez badago, mahaiburu izango den mahaikideak neurri egokiak hartuko ditu hauek SAIHESTEKO:

- 1 – Hauteskunde-aretoetan eta inguruetan, hautagaien alde ino-lako propagandarik egitea ezta boto-emalidei galdetzea ere, botoa eman aurretik, nori emango dioten botoa (Eusko Legebiltzarreko hauteskundeei buruzko 5/1990 Legearen 111. artikulua, ekainaren 19ko 15/1998 Legeak aldatua).
- 2 – Hauteskunde-lekuetara sartzea oztopa dezaketen taldeak egitea, botoa emateko eskubidea askatasunez egitea zailtzen edota behartzen dutenak inguruetan egotea baztertuko dela-rik (Eusko Legebiltzarreko hauteskundeei buruzko 5/1990 Legearen 111. artikulua, ekainaren 19ko 15/1998 Legeak aldatua).
- 3 – Bozketaren egunean, Hauteskunde-lekuetan hautagai-zerrenden boto-txartelak banatzea (Eusko Legebiltzarreko hauteskundeei buruzko 5/1990 Legearen 89.2. artikulua).
- 4 – Hauteskunde-mahaiaren lokalean armak edo arma gisa erabiltzeko tresnak daramatzaten pertsonak sartzea. Horrelakoetan, mahaiburua aginduko du berehala kanporatzea agindu hori haussten dutenak (Eusko Legebiltzarreko hauteskundeei buruzko 5/1990 Legearen 108.3 artikulua).

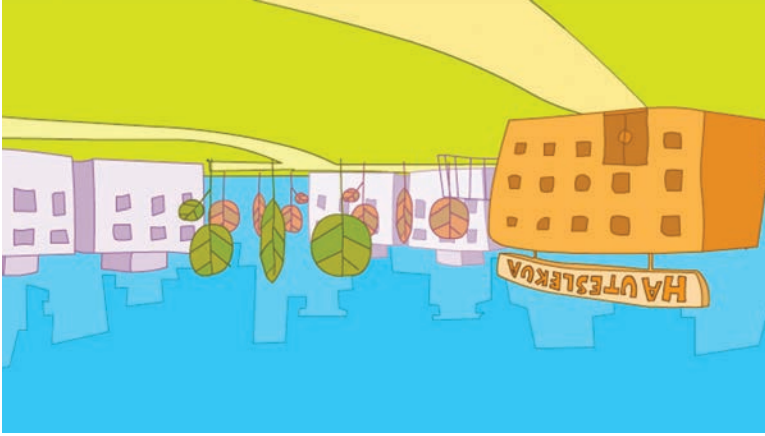

f – Mahaia osatzeko akta (Eusko Legebiltzararako hauteskundeei buruzko 5/1990 Legearen 100.1 eta 2. artikulua).

Goizeko zortzi eta erdietan, mahaiburua mahaia osatzeko akta beteiko du, Mahaia berak eta artekariak sinatuko dutena (EHDM/8.1 Eredua).

Aipatu aktan zehaztuko da zeintzuk osatzen duten mahaia, bakoitzaren kargua baita artekariak izenen zerrenda eta bakoitzak ordezkatzeko duen hautagai-zerrenda ere. Mahaia osatzeko aktaren jatorrizkoa 1. gutun-azal marroian sartuko da eta jatorrizko horren hitzez-hitzeko hiru kopia ere 2., 3. eta 4. gutun-azal marroietan sartuko dira.

g – Mahaia osatzeko aktaren kopia egitea.

Mahaiburua mahaia osatzeko aktaren kopia bana, horren ki-deek sinatuta, eman go die eskatzen duten artekari eta ahaldunei. Hautagai-zerrenda bakoitzeko akta bakarra eman go da (Eusko Legebiltzararako hauteskundeei buruzko 5/1990 Legearen 100.3 artikulua).

Mahaiburua kopia hori egingo ez balu edo egiten atzeratuko babiliz, eragindako pertsonak kexa egin dezake, idazki bikoiztuaren bidez. Horietako bat hauteskunde-espedientearekin batera joango da eta bestea aipatu pertsonak aurkeztuko dio dagokion lurralde historikoaren Hauteskunde Batzordeari (Eusko Legebiltzararako hauteskundeei buruzko 5/1990 Legearen 100.4 artikulua).

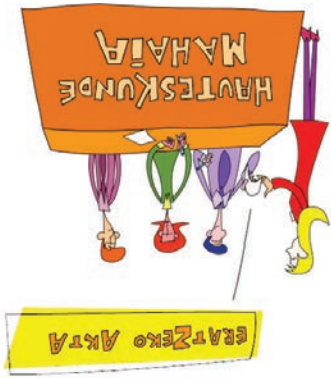



Aipatu egiaztagutuna eta taloi-orria desberdinak badira edo bat ez badatoz, edota taloi-orriak ez badago, mahaia artekariak jabetu ditzake, mahaia bilkura aktan horren berri eman behar badu ere (Eusko Legebiltzarreko hauteskundeei buruzko 5/1990 Legearen 92.9 artikulua). Hala ere, Hauteskunde-mahaia ez badu taloi-orriak edo egiaztagutunik jaso, artekariak ezin izango du do-toa eman egiaztatutako mahaian, nahiz eta aipatu pertsona bere eginkizunak betetzeko barruti horren hautesle izan (Eusko Legebiltzarreko hauteskundeei buruzko 5/1990 Legearen 92.10 artikulua, martxoaren 28ko 1/2003 Legeak aldatua).

Alabaina, Mahaia taloi-orria jasota duela, artekaria egiaztagutunik gabe bertaraten bada, mahaiburuak mahaikide izateko baimena emango dio, identitatea egiaztatu ondoren, bertan dokatzeko eskubidea duela, betiere bere eginkizunak beteiko dituen hauteskunde-barrutiko hauteslea bada (Eusko Legebiltzarreko hauteskundeei buruzko 5/1990 Legearen 92.10 artikulua, martxoaren 28ko 1/2003 Legeak aldatua).

Artekaria goizeko **zortzi eta erdiak baino berandago** bertaratu gero Hauteskunde-mahaian, Mahaia osatzeko Akta egin eta gero, mahaiburuak **ez dio karguaren jabetzarik emango**, dena dela, botoa mahaia horretan eman ahal izango du, betiere bere eginkizunak bete behar zituen hauteskunde-barrutiko boto-emalea bada (Eusko Legebiltzarreko hauteskundeei buruzko 5/1990 Legearen 92.11 artikulua, martxoaren 28ko 1/2003 Legeak aldatua).

Artekariak aurkeztutako egiaztagutunak edota mahaiburuak jaso-tako aipatu taloi-orriak edo izendapenen kopia Bilkura-aktarekin batera joango dira eta 1. gutun-azal marroian sartu behar ko dira (EHDM/8.5 eredu).

e – Artekarrien egiaztagutunak jasotzea.

Goizeko zortzetatik zortzi eta erdietara, mahaiburuak eta mahaideek jasoko dituzte hautagai-zerrendetako artekariek aurkeztutako izendapen-agiriak.

lido horretatik, baliozkozat hartuko dira kopia-paperean bidalitako artekarien egiaztagutunen taloiak, baita banakako dokumentu berdinetan bidalitakoak ere, informatika-sistemen bidez argitaraturik eta Eskualdeko Hauteskunde Batzordeek behar bezala zigilatuta. Bozkatzeko mahaian ezin da egon bi artekari baino gehiago hautagai-zerrenda bakoitzeko (Eusko Legebiltzarreko hauteskundei buruzko 5/1990 Legearen 92.1 artikulua).

Hortaz, hauteskunde-mahaiburuak aurkeztutako egiaztagutunei zerbakia jarriko die, kronologikoki jaso ahala.

Ondoren, mahaiburuak eta mahaideek egiaztatu beharko dute artekariak aurkeztutako egiaztagutuna bat datorrela mahalaik duen taloi-orrariekin edo izendapenaren kopiarekin.





c – Mahaiburu eta mahaikide titularrak ordezkatzeari buruzko (Eusko Legebiltzarreko hauteskundeei buruzko 5/1990 Legearen 98.2 artikulua).

1. Mahaiburu titularra agertzen ez bada, mahaiburuararen lehenengo ordezkaria du.
2. Aurreko pertsona ere ez bada bertaraten, bigarren ordezkaria du.
3. Aurreko bat ere ez bada agertzen, mahaiburua hurrenkera honetan bete da:

- Lehen mahaikide titularra.

- Bigarren mahaikide titularra.

Beratu ez diren edota mahaiburu hartu duten mahaikide titularrak dagozkien ordezkariak ordezkatuko dituzte.

d – Mahaia ezin osatzea.

Mahaia osatzeko beharrezkoak diren mahaiburu eta mahaikide izateko izendatutako hiru hautesle gutxienez ez badira bertaratu (ordezkoak barne), artekariak edo bertan daudenek, **goizeko zortzi eta erdiak baino lehenago**, berehala deituko dute telefonoz dagokien Eskualdeko Hauteskunde Batzordera, ordezkari bat izenda dezan; hori hauteskunde-atalera joango da bertan daudenen artean mahaiko kide berriak izendatzera (Eusko Legebiltzarreko hauteskundeei buruzko 5/1990 Legearen 98.3 artikulua).

Hala eta guztiz ere, lehen esandakoagatik, hauteskunde-mahaia eratzen ez bada **goizeko hamarrek baino lehen**, Eskualdeko Hauteskunde Batzordeak izendatutako ordezkariak gorabehera hori jakinaraziko dio aipatu Hauteskunde Batzordeari; eta horrek, hurrengo bi egunetan, hauteskunde-mahaian bozketari berrirako deia egingo du (Eusko Legebiltzarreko hauteskundeei buruzko 5/1990 Legearen 98.4 artikulua).



a – Mahaiaik eratzea.

Bozketaren egunean, Hauteskunde-atal bakoitzean gutxienez, mahaia bat egongo da eta eginkizun hauek izango ditu: bozketaren burua izatea eta hori agintzea, botoak zenbatzea eta Hauteskunde Legea betezen dela zaintzea (Eusko Legebiltzarreko hauteskundeetarako buruzko 5/1990 Legearen 40. eta 41.1 artikulua).

Hauek dira hauteskunde-mahaiaren partaideak (Eusko Legebiltzarreko hauteskundeetarako buruzko 5/1990 Legearen 41.1 artikulua):

- Mahaiburua.
- Bi mahaikide.

Mahaiburua, mahaikide eta horien ordezkari karguak nahi-taetzkoak dira eta, bozketaren egunean, bertaraten ez badira da-goakien eginkizunak beteazera, horiek ekar diezaike 3 hilabete-tik urtebete arteko askatasuna kentzeko zigorra ezartzea, bai eta 6 hilabete-tik 24 hilabete arteko isuna (Eusko Legebiltzarreko hau-teskundeetarako buruzko Lege Organikoaren 143. artikulua).

b – Mahaiaik osatzea.

Bozketaren egunean, goizeko 8:00etan, hauteskunde-mahaia osatzeko eta horren burua jarduereko izendatutako lokalera bertara-tuko dira mahaiburua titularra eta bi ordezkariak eta mahaikide biak eta dagozkien ordezkariak (Eusko Legebiltzarreko hauteskun-deetarako buruzko 5/1990 Legearen 97. artikulua).

Hauteskunde-mahaia **zortzi eta erdiak baino lehenago** osatuko da, mahaiburua eta bi mahaikide izango ditu, hau da, mahaiburua eta mahaikideak izateko izendatutako hiru pertsonak osatu-ko dute, tituliarrak edo ordezkariak izanik.

Mahaia ezin izango da osatu alipatu pertsonak ez badaude.

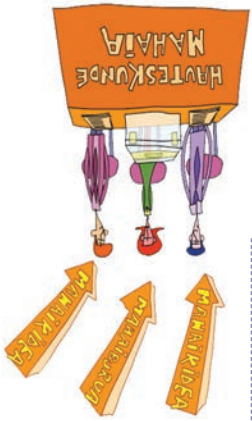

e – Hauteskunde-aretoaren baldintzak egiaztatzea.

Hauteskunde-mahaia dagoen Hauteskunde-aretoa baldintza ego-
kietan egon behar da botoa emateko.

Hauteskunde-mahaiko kide guztientzako beste aulki eta maha
egon behar da, hala nola argi egokia, bulegoko materiala eta
hauteskunde-leku, barruti, atal eta mahaia ren tokia adierazteko
errotluak.

Ikusteko urritasuna duten pertsonak Eusko Jauriaritzari jakinarazi
badiote Braille botoa emateko asmoa, araudiak ezartzen du botoa
emateko prozedura eskuragarria, bozkatzeko eskubidea betetzea
errazteko. Horrelakoetan, dagokien hauteskunde-kolegioak eduki
behar du toki zehatza, irisgarria eta egokia, aipatu pertsonen pri-
batusuna bermatzen duena; hortaz, bozkatzeko eskubidea be-
tetzeko dagokion mahaitik ahalik eta hurbilen egongo da.

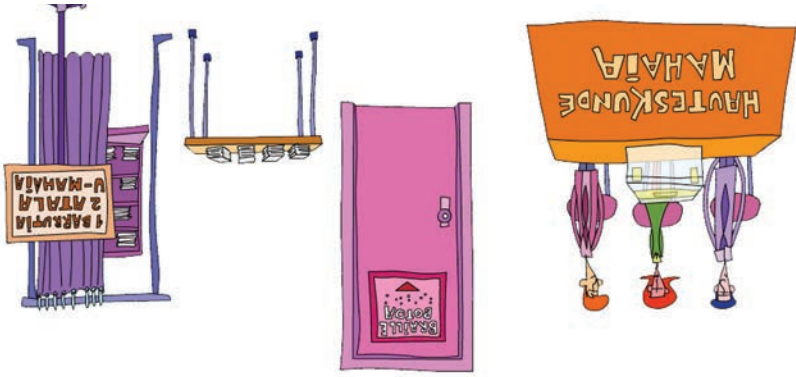



Mahaiko buruak eta kideek jakin behar dute zein den "Euskal Administrazioaren ordenkaria", dagozkien ordainak ordaintzeko ardura izango baitu eta, hala badagokio, Hauteskunde-mahaian ez dauden hauteskunde-agiriak emango baitizkie. Horieta bat falta bada, mahaia Eskualdeko Hauteskunde Batzordeari jakinaraz diezaiokete gorabehera hori, gehiago ekar dezaten.

c – Mahaikide bakoitzarentzako oharra.

- 9 – Bi gutun-azal Hauteskunde-mahaiko buruarentzat; horrek izango ditu jardun eta errolatutako artekarien egiaztagutunak kopiak (Eredua: EHIA/5.2 eta 5.3).
- 10 – Ikusteko urritasuna duten eta hauteskunde-mahaian errolda-tuta dauden pertsonen zerrenda: Braille irakurketa eta idazketa sistema ezagutzen badute, % 33ko edo goragoko ezintasun maila onarturik badute eta Eusko Jaurlaritzari jakinaraz badite botoa horrela emateko asmoa, izan ere araudiak erregulatu baitu talde horrentzat botoa emateko prozedura eskuragarria.
- 11 – Bozketas sistema hori erabiltzeko arauzko agiriak; mahaia aipatu zerrendan dauden pertsonen emango dizkie (agiri horiek dituen karpeta bat egongo da zerrendako bakoitzarentzat).



jarraibideak.

ezangarriak.

mahaiak.

ezangarriak.

ahal izateko.

- leek hala eskatuta (Eredua: EHDM/8.11).



V		Eranskina	
Orraldea	a	Hauteskunde-agiriak banatzea gutun-azal zenbakidunetan.	42
	b	Hauteskunde-agiriak Epaitegian aurkeztea.	40
Hauteskunde-agiriak prestatzea eta ematea		<div> <div>Hauteskunde-mahaia egongo diren agiriak</div> <div>ereduak</div> </div>	<div> <div>42</div> <div>Hauteskunde-mahaia osatzeko akta (Eredua: EHD/8.1).</div> </div> <div> <div>43</div> <div>Hauteskunde-mahaiaren behin-behineko boto-zenbaketa jakinaraztea (Eredua: EHD/8.2).</div> </div> <div> <div>44</div> <div>Hauteskunde-mahaiaren bilkura-akta (Eredua: EHD/8.3).</div> </div> <div> <div>45, 46</div> <div>Boto-emalleen zerrenda zenbakiduna (Eredua: EHD/8.4) (Eredua: EHD/8.4a).</div> </div> <div> <div>47</div> <div>Lau gutun-azal marroi, mahaiko hauteskunde-agiritarako (Mod. EHD/8.5)</div> </div> <div> <div>48</div> <div>Epaitegiak mahaiari bidalitako agiriak, 1., 2., 3. eta 4. gutun-azalak eman izana egiaztatzeko (Eredua: EHD/8.9).</div> </div> <div> <div>49</div> <div>Bozketagiriak, mahaia beteko dituen hautesleak hala eskatuz gero (Eredua: EHD/8.11).</div> </div> <div> <div>50, 51</div> <div>Hauteskunde-mahaiko buruari zuzendutako bi gutun-azal, mahaia horretako artekarien egiaztatutako kopia dituenak (Eredua: EHD/5.2 eta 5.3).</div> </div>

Orrialdea

Bozketak

III

a	Boto ematen hastea.	22
b	Bozkatzeko eskubidea egiaztatzea.	22
c	Erroldako ziuirtagiri bereziak, hauteskunde-mahaletan bozkatu ahal izateko.	25
d	Bozketaren garapena.	26
e	Oharpenak, mahaiko boto-emaleen zerrenda zenbakidunean.	27
f	Bozketak etetea.	27
g	Bozketak bertan behera uztea.	28
h	Hautesleeen erreklamazioak hauteskunde-mahaian.	28
i	Bozketak amaitzea.	28
j	Posta bidezko botoa: > Ireki egingo da eta hauteskontzian sartuko. > Onartzea. > Aurka egitea.	29 30 30
k	Mahakideek eta artekariek botoa emango dute.	31
l	Mahaiko boto-emaleen zerrenda zenbakidunean sinatzea.	31
m	Hautesleeen bozketak ziuirtagiri.	32
n	Lokalean sar edo egon daitezkeen pertsonak.	32
Boto-zenbaketa eta birkontaketa		
a	Boto-zenbaketaren izaera publikoa.	33
b	Boto baliogabekak eta zuriak.	33
c	Mahaiko botoak kontatzeko prozedura.	34
d	Mahaiko emaitzak aldarrikatzea.	35
e	Euskal Administrazioaren ordezkariak.	36
f	Hauteskunde-mahaiko behin behineko boto-zenbaketa jakinaraztea.	36
g	Hauteskunde-mahaia Bilkura-akta.	36

IV

Aurkibidea

I		
Mahaiko hauteskunde-agiriak		
a	Eskuliburua: hauteskunde-mahaietako kideen jarraibideak.	7
b	Mahaiko hauteskunde-agirien zerrenda eta ezaugarriak.	7
c	Mahaiakide bakoitzarentzako oharra.	8
d	Boto-txartelak, gutun-azalak, hauteskontziak eta kabinak.	9
e	Hauteskunde-aretoaren baldintzak egiaztatzea.	10
II		
Hauteskunde-mahaiak		
a	Mahaiak eratzea.	11
b	Mahaiak osatzea.	11
c	Mahaiko buru eta kide tituluarrak ordezkatzea.	12
d	Mahaiak ezin osatzea.	12
e	Artekarien egiaztatgutunak jasotzea.	13
f	Mahaia osatzeko akta.	15
g	Mahaia osatzeko aktaren kopiak egitea.	15
h	Mahaiburuaren eta mahaiakideen eginkizunak.	16
i	Mahaiburuaren eta mahaiakideen agintea.	17
j	Mahaiburuaren eta mahaiakideen eskubideak.	18
k	Bozketaren bitartean, mahaiburua, mahaiakideak eta ordezkariak egotea edo ez egotea.	18
l	Artekarien ahalmenak.	18
m	Ahaldunen ahalmenak.	20

Orraldea



20:00

Zer egin behar da bozketa ixteko

Orrialdea		– Posta bidezko botoa: ireki egingo da eta hauteskontzian sartuko.
29	31	– Mahaikideek eta artekariek botoa emango dute.
		– Botoak zenbatzea:
33	35	– Mahaiko hauteskunde-emaizak iragarriko dira.
		– Mahaiko boto-zenbaketaren behin-behineko jakinarazpena Euskal Administrazioaren ordezkariak eta artekariak emango zaie, baita eskatuko duten ahaldunei ere.
36		– Hauteskunde-eguna amaitzea:
36		– Hauteskunde-mahaiaren Bilkura-akta idatziko da.
39		– Epaitegian aurkeztuko dira hauteskunde-agiriak, 4 gutun-azaletan sartuta.

Hauteskundeetako jarduera nagusiak

Ordutegia

Botoa emateko eguna



08:00



08:30



09:00

Ortaldea	Hauteskunde-mahaia osatzea	– Mahaiburu eta mahaikide tituluarrak eta haien ordezkkoak bilduko dira hauteskunde-mahaia osatzeko.	11
		– Artekarien egiaztagutunak jasotzea.	13
	Bozketa	– Hautestontzia eta hauteskunde-kabina nola dauden egiaztatuko da, baita boto-txartelak, gutun-azalak eta gainerako hauteskunde-inprimakiak ere.	9, 41
		– Hauteskunde-mahaia osatzeko akta idaztea.	15
22	– Hauteskunde-lekua irekitzea eta bozketa hasia.	– Bozketa egiteko modua.	22
22	> Hautesleak identifikatzea.		22
22	> Hauteskunde-mahaiko Erroldan hautesleek izena eman duten egiaztatuko da.		22
26	> Boto-txartela hautestontzian sartzea.		26
27	> Mahaiko zerrenda zenbakidunean idatziko da boto-emaile bakoitzaren izena.		27
28	> Hauteskunde-mahaiko bozketaren amaiera.		28



EUSKO LEGEBILTZARRERAKO 2012ko HAUTESKUNDEAK JARRAIBIDEEN ESKULIBURUA HAUTESKUNDEETAKO MAHAIKIDEENTZAT



- Indarrean dagoen Euzko Legebiltzarreko hauteskundeetako buruzko ekainaren 15eko 5/1990 Legearen arabera, Ekainaren 19ko 15/1998 Legeak, urriaren 4ko 6/2000 Legeak, martxoaren 28ko 1/2003 Legeak eta otsailaren 18ko 4/2005 Legeak aldatuta.
- Hauteskunde Batzorde Zentralak eta Euskal Autonomia Erkidegokoak gainbegiratu eta Euzko Jaurlaritzako Kontseiluak onartua.

JARRAIBIDEEN ESKULIBURUA HAUTESKUNDEETAKO MAHAIKIDEENTZAT

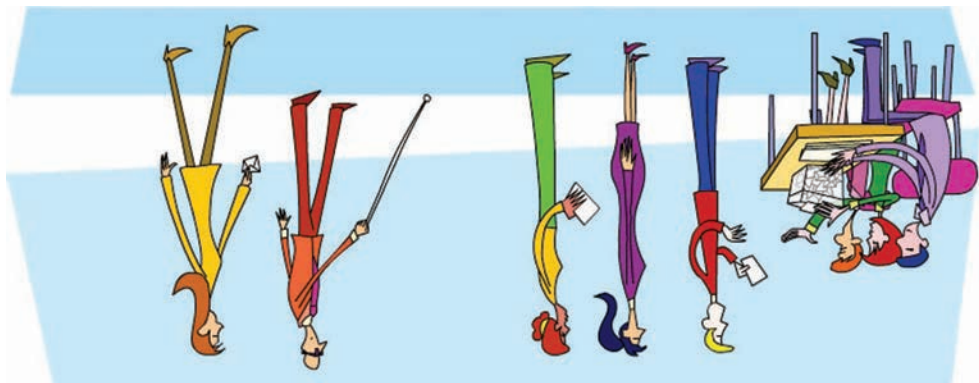

2012ko EUSKO LEGEBILTZARREAKO HAUTESKUNDEAK

HERRI ADMINISTRAZIO SAILA
DEPARTAMENTO DE INTERIOR,
JUSTICIA Y ADMINISTRACION PÚBLICA

EUSKO JAURLARITZA
GOBIERNO VASCO

