

**EXAMEN PARA PATRÓN DE EMBARCACIONES DE RECREO – Examen B****11 de noviembre de 2021****NOMBRE y APELLIDOS:** \_\_\_\_\_**DNI:** \_\_\_\_\_**INSTRUCCIONES**

- Apague el teléfono móvil. No se permite tenerlo sobre la mesa de examen.
- Compruebe que el cuadernillo de preguntas y la hoja de respuestas que tiene sobre la mesa corresponden al mismo modelo de examen.
- Cumplimente el cuadernillo de preguntas y la hoja de respuestas con los datos solicitados con letra clara y mayúscula. Anote su nombre y D.N.I. también en la carta del Estrecho.
- Las respuestas se anotarán a bolígrafo en la hoja de respuestas.
- No se permiten hojas en blanco. Se podrán utilizar los márgenes del cuadernillo de preguntas y el reverso de la carta del Estrecho para hacer anotaciones y cálculos.
- No puede abandonar el aula hasta transcurridos 15 minutos desde el inicio.
- El examen consta de 45 preguntas tipo test. Sólo una respuesta es correcta, no puntuando negativamente las preguntas respondidas erróneamente.
- Al finalizar el examen se deberá entregar tanto el cuadernillo de preguntas, la carta del Estrecho y la hoja de respuestas.
- Se entregará al examinado la copia de la hoja de respuestas siempre que no tenga ninguna anotación adicional ni haya copiado ninguna pregunta.
- La duración del examen es de 1 hora y media.

**EL NO CUMPLIMIENTO DE ESTAS INSTRUCCIONES CONLLEVA LA RETIRADA Y ANULACIÓN DEL EXAMEN.**

### **NOMENCLATURA NÁUTICA (4 PREGUNTAS)**

1. Si se observa un barco por la aleta de estribor, este se encuentra en:
  - a) El lado izquierdo trasero de nuestra embarcación.
  - b) El lado derecho trasero de nuestra embarcación.
  - c) El lado izquierdo delantero de nuestra embarcación.
  - d) El lado derecho delantero de nuestra embarcación.
  
2. Se denomina "obra viva" de una embarcación:
  - a) A la estructura donde se encuentra el puente de gobierno.
  - b) A la sala de máquinas, donde se sitúa el motor.
  - c) A la parte del barco que sobresale del agua.
  - d) A la parte sumergida del casco, también llamado "carena".
  
3. Cuando el ancla está "a la pendura" significa que:
  - a) Está en riesgo de engancharse al fondo.
  - b) No se agarra al fondo.
  - c) Está colgando cerca del agua, lista para fondear.
  - d) Viene liada con la cadena.
  
4. Se denomina "bao" a la:
  - a) Pieza transversal que une dos cuadernas por su parte superior.
  - b) Pieza transversal que une dos cuadernas por su parte inferior.
  - c) Parte superior de los costados de un barco.
  - d) Pieza doble vertical fija a la cubierta.

### **ELEMENTOS DE AMARRE Y FONDEO (2 PREGUNTAS)**

5. Cuando se atraca un barco al muelle, la amarra se hace firme a un:
  - a) Rezón
  - b) Noray
  - c) Imbornal
  - d) Trancanil
  
6. El ballestrinque es:
  - a) Un nudo para empalmar cabos.
  - b) Una abrazadera metálica de sujeción.
  - c) Un amortiguador de las vibraciones del motor.
  - d) Un nudo muy utilizado para amarrar diversos elementos a bordo.

### **SEGURIDAD (4 PREGUNTAS)**

7. Se "trinca a son de mar":
  - a) Al llegar a puerto.
  - b) Cuando se va a salir a navegar.
  - c) Como precaución ante el mal tiempo.
  - d) Al preparar el fondeo.

8. El timonel, en caso de "hombre al agua", primeramente, debe:
- a) Mantener el timón a la vía y desembragar el motor.
  - b) Avisar a la costera más próxima por VHF.
  - c) Meter el timón a la misma banda a la que cayó el náufrago.
  - d) Meter el timón a la banda opuesta a la que cayó el náufrago.
9. Un traslado transversal de pesos en un barco ocasiona:
- a) Una escora.
  - b) Un aumento del calado.
  - c) Un asiento apopante.
  - d) Todas las respuestas son correctas.
10. Además de por radio, al tener una emergencia a bordo, se puede contactar con Salvamento Marítimo por teléfono. El número es:
- a) 900 202 202
  - b) 901 201 201
  - c) 112
  - d) Las respuestas a) y c) son correctas.

#### **LEGISLACIÓN (2 PREGUNTAS)**

11. Una embarcación deportiva se debe mantener apartado de un buzo sumergido un mínimo de:
- a) 100 metros
  - b) 75 metros
  - c) 50 metros
  - d) 25 metros
12. Al navegar en el interior de puertos o canales, las embarcaciones deportivas:
- a) Navegarán por el centro del canal o dársena, sin arrimarse a las orillas.
  - b) Navegarán siempre arrimados a la banda de babor del canal.
  - c) Evitarán interferir las maniobras de los buques mayores y no rebasarán los 3 nudos de velocidad.
  - d) Tendrán preferencia al salir de puerto y no rebasarán los 3 nudos de velocidad.

#### **BALIZAMIENTO (5 PREGUNTAS)**

13. Una marca esférica con franjas verticales rojas y blancas y una esfera roja como marca de tope indica:
- a) Zona de aguas navegables.
  - b) Un peligro aislado.
  - c) Canal principal a estribor.
  - d) Marca lateral de estribor.
14. Al salir de un puerto, las marcas laterales:
- a) Indican peligros nuevos, que no aparecen en las cartas de navegación.
  - b) Estarán las rojas a babor y las verdes a estribor.
  - c) Estarán las rojas a estribor y las verdes a babor
  - d) Se ignorarán, son sólo para entrar a puerto.

15. Si se observa por la proa una marca de espeque negro sobre amarillo y dos conos negros superpuestos con los vértices hacia arriba nos indica que se debe pasar por el:
- Oeste de la marca.
  - Sur de la marca.
  - Este de la marca.
  - Norte de la marca.
16. Si se observa un espeque verde con una banda ancha horizontal roja con un cono verde con el vértice hacia arriba como marca de tope se trata de:
- Aguas navegables
  - Peligro aislado
  - Canal principal a babor
  - Canal principal a estribor
17. Se quiere señalar un peligro de dimensiones reducidas rodeado de aguas navegables. ¿Qué marca se tendrá que poner?
- Una marca en forma de castillete amarillo.
  - Una marca en forma de castillete de color negro con franjas horizontales rojas.
  - Una marca en forma de castillete, pintado a franjas verticales de color amarillo y azul.
  - Una marca en forma de castillete, pintado a franjas verticales de color rojo y blanco.

#### **REGLAMENTO (10 PREGUNTAS)**

18. Se considera que hay riesgo de abordaje cuando:
- La distancia al otro barco disminuye.
  - La marcación no varía.
  - La marcación y la distancia disminuyen.
  - La marcación no varía y la distancia disminuye.
19. Si de día se observa un buque con una marca formada por dos triángulos opuestos por los vértices, se trata de:
- Una embarcación de práctico.
  - Un buque sin gobierno.
  - Un buque dedicado a la pesca.
  - Un buque tendiendo cable submarino.
20. Cuando se tiene a otro barco a la vista y se escucha una pitada corta indica que:
- Solicita comunicación canal 16 de VHF.
  - Está dando atrás.
  - Va a caer a estribor.
  - Va a caer a babor.
21. Un buque sin gobierno con arrancada de noche exhibirá:
- Dos luces rojas todo horizonte, luces de costado y una luz de alcance.
  - Dos luces rojas todo horizonte, luces de tope y luz de alcance.
  - Dos luces rojas todo horizonte.
  - Dos luces rojas todo horizonte y luz de tope.

22. Un buque de propulsión mecánica mayor de 50 metros de eslora navegando de noche exhibirá:
- a) Una luz de tope, luz de alcance y luces de costado.
  - b) Dos luces de tope, luz de alcance y luces de costado.
  - c) Tres luces de tope, luz de alcance y luces de costado.
  - d) Una luz de tope, dos luces de alcance y luces de costado.
23. En situación de cruce entre dos embarcaciones ¿cuál de ellas tendrá que maniobrar?
- a) El que tenga al otro por su proa
  - b) El que tenga al otro por su popa.
  - c) El que tenga al otro por babor.
  - d) El que tenga al otro por estribor.
24. Cuando dos embarcaciones navegan con rumbos opuestos o casi opuestos con riesgo de abordaje:
- a) Maniobrarán cayendo los dos a estribor.
  - b) Maniobrarán cayendo los dos a babor.
  - c) Maniobrará la que navegue a mayor velocidad.
  - d) Maniobrará la de menor tamaño.
25. La maniobra para evitar un abordaje se hará:
- a) Con la mayor velocidad posible.
  - b) Con todo el timón a estribor y/o dando atrás.
  - c) Con cambios de velocidad y/o rumbo apreciables, y con la debida antelación.
  - d) Con pequeños cambios de rumbo y/o velocidad.
26. Cuando un buque alcance a otro:
- a) Maniobrará para librar la derrota del alcanzado.
  - b) Seguirá a rumbo.
  - c) Parará la máquina.
  - d) Le avisará con tres pitadas cortas.
27. Un buque de vela, en navegación, se mantendrá apartado de la derrota de un buque:
- a) Dedicado a la pesca.
  - b) Mercante portacontenedores de gran tamaño.
  - c) Con capacidad de maniobra restringida.
  - d) Las respuestas a) y c) son correctas.

### **MANIOBRA (2 PREGUNTAS)**

28. Una embarcación, con arrancada avante, timón a la vía y con hélice levógira. Si se da máquinas atrás, su popa caerá:
- a) A babor.
  - b) A estribor.
  - c) Al principio a babor y luego a estribor.
  - d) Al principio a estribor y luego a babor.

29. Descripción de los efectos producidos al cobrar el esprín de proa estando el barco atracado de costado al muelle:

- a) Separar la popa del atraque y mover el barco hacia delante..
- b) Separar la proa del atraque y mover el barco hacia atrás.
- c) Acercar la popa al atraque y mover el barco hacia delante.
- d) Acercar la proa al atraque y mover el barco hacia atrás.

### **EMERGENCIAS EN LA MAR (3 PREGUNTAS)**

30. Las vías de agua pueden ser más frecuentes por:

- a) El pantoque.
- b) La limera.
- c) El mamparo de colisión.
- d) La roda.

31. Con el objetivo de reducir/controlar un incendio a bordo:

- a) Se cerrarán las llaves de paso de los grifos de fondo.
- b) Se aproará el barco al viento.
- c) Se pondrá el mismo rumbo que el viento.
- d) Nos pondremos a la capa.

32. Tras una varada involuntaria, la primera acción a realizar es:

- a) Inspeccionar los daños al casco y cerrar los compartimientos estancos.
- b) Echar un ancla por popa y dar marcha atrás para que ayude a salir de la zona de varada.
- c) Llamar a Salvamento Marítimo.
- d) Dar toda atrás con timón a la banda de la zona de varada.

### **METEOROLOGÍA (4 PREGUNTAS)**

33. Analizando un mapa sinóptico, se observa al norte de Finisterre el siguiente símbolo del viento.

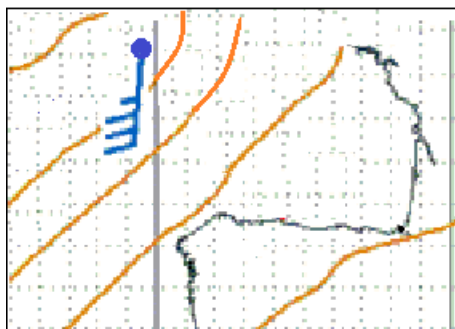

¿En qué dirección sopla el viento real en ese punto?

- a) Norte
- b) Sur
- c) Este
- d) Oeste

34. Analizando un mapa sinóptico, se observa al norte de Finisterre el siguiente símbolo del viento.

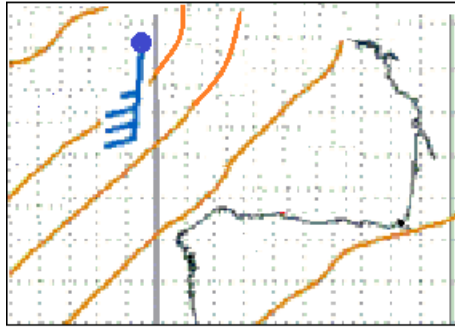

¿Con qué intensidad sopla el viento real en ese punto?

- a) 55 nudos
  - b) 45 nudos
  - c) 35 nudos
  - d) 25 nudos
35. En la costa Cantábrica, la mayoría de las veces, las borrascas se aproximan desde el:
- a) Nordeste
  - b) Sudeste
  - c) Este
  - d) Oeste
36. La altura de las olas está relacionada con:
- a) La intensidad con la que sopla el viento.
  - b) El fetch.
  - c) La persistencia.
  - d) Todas las respuestas son correctas.

### **TEORÍA DE NAVEGACIÓN (5 PREGUNTAS)**

37. La acción del magnetismo permanente y accidental que sobre la aguja magnética ejercen los aceros del buque, se denomina:
- a) Corrección total
  - b) Desvío
  - c) Marcación
  - d) Declinación magnética
38. Un observador ve 2 objetos en la misma visual. A esta línea de posición se le llama:
- a) Oposición
  - b) Marcación
  - c) Enfilación
  - d) Demora
39. Una milla marina en una carta náutica equivale a:
- a) 1 nudo.
  - b) 1 centímetro en la carta.
  - c) 1 minuto en la escala de Longitudes.
  - d) 1 minuto en la escala de latitudes.

40. El ángulo de rumbo que se mide sobre el horizonte desde el Norte, de  $000^{\circ}$  a  $360^{\circ}$  en el sentido de las agujas del reloj es el:
- a) Rumbo derrotero.
  - b) Rumbo en cuartas.
  - c) Rumbo circular.
  - d) Rumbo cuadrantal.
41. La hora a bordo de un buque que se encuentra en puerto y que es igual a la hora oficial del país en que se encuentra, es la hora:
- a) Reloj bitácora.
  - b) Civil del lugar.
  - c) UTC.
  - d) De zona o huso.

### **CARTA DE NAVEGACIÓN (4 PREGUNTAS)**

42. Una embarcación zarpa de la posición  $I = 35^{\circ} 58.0' N$   $L = 005^{\circ} 45.0' W$  y navega hacia la posición  $I = 36^{\circ} 06.0' N$   $L = 006^{\circ} 01.8' W$ , en una zona de declinación magnética  $2^{\circ} E$  y un desvío  $2^{\circ} E$ .  
Calcule el rumbo de aguja:
- a)  $Ra = 304^{\circ}$
  - b)  $Ra = 300^{\circ}$
  - c)  $Ra = 296^{\circ}$
  - d)  $Ra = 292^{\circ}$
43. Un barco observa el faro de Pta. Europa con una demora verdadera de  $335^{\circ}$  y una distancia de 6,2 millas.  
Su posición es:
- a)  $I = 36^{\circ} 03.4' N$   $L = 005^{\circ} 18.8' W$
  - b)  $I = 36^{\circ} 01.1' N$   $L = 005^{\circ} 17.5' W$
  - c)  $I = 36^{\circ} 00.6' N$   $L = 005^{\circ} 18.8' W$
  - d)  $I = 35^{\circ} 58.0' N$   $L = 005^{\circ} 15.8' W$
44. Una embarcación zarpa a las 06:00, de la posición  $I = 35^{\circ} 53.0' N$   $L = 006^{\circ} 04.0' W$  navegando al rumbo de aguja  $339^{\circ}$  a una velocidad de máquina de 8 nudos, siendo la corrección total de  $4^{\circ} W$ .  
Calcule la posición de estima a las 09:00.
- a)  $I = 36^{\circ} 10.2' N$   $L = 006^{\circ} 13.8' W$
  - b)  $I = 36^{\circ} 15.9' N$   $L = 006^{\circ} 12.4' W$
  - c)  $I = 36^{\circ} 15.4' N$   $L = 006^{\circ} 14.2' W$
  - d)  $I = 36^{\circ} 14.7' N$   $L = 006^{\circ} 16.2' W$
45. El 11 de noviembre de 2021, un barco tiene un desvío  $\Delta = 2^{\circ} W$  y obtiene la declinación magnética de la carta.  
Calcule la corrección total:
- a)  $CT = 4^{\circ} (-)$
  - b)  $CT = 3^{\circ} (-)$
  - c)  $CT = 2^{\circ} (-)$
  - d)  $CT = 1^{\circ} (+)$