

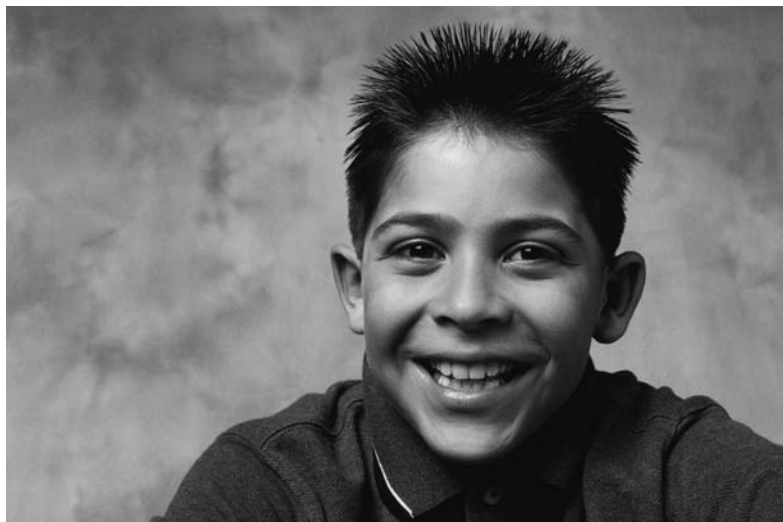

***Guía de Buenas Prácticas Detectadas en la
Convocatoria de Subvenciones para el
fomento de actividades del Tercer Sector
en el ámbito de la Intervención Social en el
País Vasco. Año 2010.***



En 2010 el Gobierno Vasco puso en marcha una reordenación de las distintas líneas de subvenciones destinadas a la intervención social, buscando, entre otros objetivos, evitar la fragmentación antes existente que dificultaba a las entidades sociales la presentación de proyectos sociales de forma completa en una única solicitud.

En este ánimo de facilitar a las entidades la presentación de proyectos se han ido incorporando distintas novedades, como la tramitación telemática, las cuentas justificativas, etc.



Este documento representa una herramienta novedosa para facilitar a las entidades la presentación de nuevos proyectos sociales. Se trata de una **breve guía de Buenas Prácticas con 29 proyectos seleccionados a partir de los resultados de la Convocatoria de subvenciones 2010**, para el fomento de actividades del Tercer Sector en el ámbito de la Intervención Social en el País Vasco.

Los proyectos seleccionados en esta guía son, en todos los casos, proyectos especialmente completos y equilibrados, tratándose de iniciativas que presentan:

- Un elevado carácter integral.
- Medidas especializadas y/o individualizadas de intervención.
- Un elevado alcance, tanto en número como en acceso a colectivos con una amplia acumulación de problemáticas sociales.
- Una elevada evaluabilidad y trazabilidad.
- Una gran coherencia interna.

El **objetivo de esta guía es facilitar ideas y elementos de mejora** a todas aquellas entidades sociales que estén barajando la posibilidad de presentarse a la siguiente convocatoria de Subvenciones para el Fomento de Actividades del Tercer Sector en el Ámbito de la Intervención Social en la CAPV.

Por tanto, además de los ítems de calidad global del proyecto (que han sido considerados requisito indispensable para incorporarse a esta Guía) **se han valorado otra serie de conceptos más concretos**, como por ejemplo:

1. **Innovación social.**
2. **Transversalización** de la dimensión **medioambiental.**
3. **Transversalización** de la perspectiva de **género.**
4. Incorporación de **trabajo** efectivo y coordinado **a nivel supraterritorial.**
5. Generación de **espacios intersectoriales transversales** (como los **sociosanitarios, socioculturales, socioeducativos, etc.**)



En las siguientes páginas se presentará una ficha por cada proyecto considerado como una buena práctica, distribuidos según la línea subvencional a la que pertenecen. En las fichas se describen elementos concretos de buenas prácticas, de forma que puedan ser analizados por otras entidades sociales y les permitan reflexionar sobre los mismos, adaptarlos a sus realidades y desarrollar procesos de mejora continua, aprovechando las experiencias puestas en marcha por otras organizaciones.



1. **CÁRITAS.** Talleres de habilidades comunicativas para la integración de personas inmigrantes
2. **FEDEAFES.** Servicio de Asesoramiento Jurídico para personas con enfermedad mental y familiares
3. **FEDERACIÓN SARTU.** SAREGUNE. Por un uso de las tecnologías para la dinamización social y el desarrollo comunitario
4. **FEDERACIÓN SARTU.** Servicio integral para la inclusión social en la CAPV
5. **ASOCIACIÓN ESPAÑOLA CONTRA EL CÁNCER.** Atención a personas con cáncer en estado avanzado
6. **ASOCIACIÓN ASKABIDE.** Agentes de intervención comunitaria con el colectivo de mujeres que ejercen la prostitución en Bizkaia
7. **ASOCIACIÓN GITANA GAO LACHO DROM.** Intervención específica en el contexto del drogodependiente
8. **FUNDACIÓN ITAKA – ESCOLAPIOS.** Programa Aukera para la atención integral de jóvenes inmigrantes en riesgo o situación de exclusión social
9. **MARGOTU.** Programa de capacitación socio personal KIMETZ para la inserción social de mujeres en situación de vulnerabilidad o exclusión social
10. **FUNDACIÓN ADSIS.** Equipo para la convivencia intercultural (ECI)





11. **EMAUS S. COOP.** RED DE ACTIVACIÓN ACTIVA-T. Red para la inclusión sociolaboral de personas en riesgo y/o situación de exclusión en la Comunidad Autónoma del País Vasco
12. **ASOCIACIÓN HEGOAK-ALDE.** 8º Zinegoak (Festival Internacional de cine y artes escénicas gay-lesbo-trans)
13. **FEVAS.** BAIETZ Por la presencia social de la discapacidad intelectual
14. **BIZITZA BERRIA.** Centro de atención y formación "Ehunate: cien puertas para la solidaridad"
15. **ASOCIACIÓN GOIZTIRI.** Programa socio-habitacional de acceso a vivienda de colectivos
16. **ASOCIACIÓN GAZTELEKU.** Programa de implicación social para jóvenes desarraigados
17. **FUNDACIÓN LAGUNGO.** Proyecto de tratamiento psicosocial con infancia y adolescencia con problemas de conducta y convivencia familiar
18. **FUNDACIÓN BIZITZEN.** "Jakiten": Servicio de counseling sobre las personas mayores y su cuidado: consulta y asesoramiento psicológico.
19. **ASOCIACIÓN DE REINSERCIÓN SOCIAL GAZTAROA.** Zubiak Eraikitzen. Mediación social intercultural en el ámbito socio-laboral

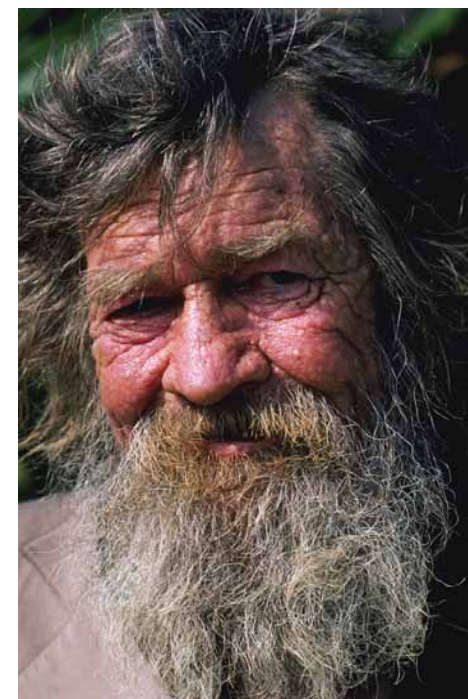



20. FUNDACIÓN ALDAURI. Televisión Web Barrial

21. KALE DOR KAYIKO. Plan de Voluntariado para la Comunidad Gitana de la CAPV

22. FEDERACIÓN SARTU. AUZO TV. TV Web barrial del Casco Viejo de Vitoria-Gasteiz.

23. FUNDACIÓN FIARE, INVERSIÓN Y AHORRO RESPONSABLE. Desarrollo de herramientas financieras específicas para el apoyo a empresas de inserción

24. FEVAS. Programa de Responsabilidad Social FEVAS



25. **ANOTHE.** Validación científica de la terapia asistida por animales y naturaleza
26. **EAPN EUSKADI.** La imagen de la exclusión social ante la sociedad: cómo innovar en los planes de comunicación de las entidades que trabajan en el ámbito de la pobreza y la exclusión social
27. **ZERBIKAS FUNDAZIOA.** Aprendizaje y servicio solidario. Fomento de la autonomía personal e inclusión social. Capacitación para los profesionales de la intervención social
28. **FEVAS.** Juicio a las nuevas tecnologías. Día Internacional de la discapacidad (3 de diciembre)
29. **SOS RACISMO BIZKAIA.** Gestión del conocimiento para la sensibilización antirracista





DESCRIPCIÓN DEL PROYECTO

Cáritas Diocesana de Vitoria se funda en 1965 y tiene como objeto la acción socio caritativa, la promoción y el desarrollo integral de las personas en situación de pobreza, exclusión y vulnerabilidad. Está formada por 38 Cáritas parroquiales que aglutinan a más de 750 personas voluntarias y 1700 personas socias.

El **Proyecto de Talleres de Habilidades Comunicativas** busca mejorar y acelerar el aprendizaje de la lengua, adquiriendo un vocabulario básico, real y funcional en situaciones comunicativas reales.

Asimismo, trata que las personas inmigrantes conozcan los servicios y recursos y la cultura y tradiciones de la sociedad de acogida, fomentando la integración y la inclusión.

ELEMENTOS DE BUENAS PRÁCTICAS

Desarrollo de elementos de innovación Social.

La entidad dispone de una página web con elementos 2.0.: RSS, Descargas, blog, etc.

Desarrollo de elementos de economía solidaria.

La entidad es socia promotora de una iniciativa de Banca Ética desde el inicio de la misma.

Inclusión de la Perspectiva de Género.

A lo largo del proyecto la conciliación de la vida personal, familiar y laboral es un elemento transversal, trabajando con la disponibilidad de horarios de la personas participantes en relación a las formaciones.

Incorporación efectiva de voluntariado.

El proyecto conjuga en sus distintos niveles (coordinación, gestión, atención directa, etc) personal técnico remunerado y voluntariado.



DESCRIPCIÓN DEL PROYECTO

La Federación de Euskadi de Asociaciones de Familiares y de personas con Enfermedad Mental, es una organización social sin ánimo de lucro fundada en 1987 que agrupa a cuatro asociaciones: ASAFES (Álava), AVIFES (Bizkaia), AGIFES, (Gipuzkoa) y ASASAM (Valle Ayala).

El servicio de asesoramiento jurídico a familias con personas con enfermedad mental pretende evitar la exclusión social de las mismas en materia civil, penal, laboral, etc coordinándose, entre otros, con la Administración de Justicia y las Fundaciones Tutelares y resolviendo las consultas jurídicas que se presenten, atendiendo personal y telefónicamente de forma rotatoria en las sedes de las entidades miembro.

ELEMENTOS DE BUENAS PRÁCTICAS

Generación de espacios intersectoriales transversales.

El proyecto trabaja de forma conjunta las dimensiones social y jurídica, dando respuesta a demandas de las familias.

Realización efectiva del proyecto de forma supraterritorial.

Las actividades se desarrollan a nivel supraterritorial en los TH de Bizkaia, Álava y Gipuzkoa, por lo que establece un marco de trabajo común a nivel de toda la CAPV, con el mismo modelo de atención de forma rotatoria en todas las sedes de las entidades miembro.

Desarrollo de elementos de Trabajo en Red.

El proyecto trabaja en red con agentes complementarios (Fiscalía, Fundaciones Tutelares, etc), para dar un servicio extra más allá del propio servicio de consultas jurídicas.

3. FEDERACIÓN SARTU ÁLAVA

www.alava.sartu.net

SAREGUNE, TECNOLOGÍAS PARA LA DINAMIZACIÓN SOCIAL Y EL DESARROLLO COMUNITARIO

EUSKO JAURLARITZA

GOBIERNO VASCO



ENPLEGU ETA GIZARTE
GAETAKO SAILA

DEPARTAMENTO DE EMPLEO
Y ASUNTOS SOCIALES

DESCRIPCIÓN DEL PROYECTO

SARTU es una **Federación de cuatro asociaciones que trabaja en el sector de los servicios sociales desde 1988**, siendo su finalidad la lucha contra la marginación y la exclusión social. Este proyecto concretamente es presentado por SARTU Álava.

SAREGUNE es un espacio de encuentro desde el que se intenta potenciar el uso de las nuevas tecnologías como **herramienta para la dinamización social y comunitaria del Casco Medieval de Vitoria Gasteiz**.

Ésta es una **zona de la ciudad con un elevado riesgo de degradación**, con mayores porcentajes de personas perceptoras de renta básica, declive comercial, alto índice de población inmigrante, carencia de espacios públicos, etc.

ELEMENTOS DE BUENAS PRÁCTICAS

Desarrollo de elementos de innovación social.

Todo el proyecto se basa en el trabajo sobre TIC, como medio de dinamización sociocomunitaria, (incluyendo el desarrollo de webs para las asociaciones, que sean fácilmente autosostenibles y actualizables), como elemento de superación de brechas de convivencia.

Incorporación de la perspectiva de género.

El proyecto transversaliza la perspectiva de género en todos los aspectos del mismo, teniéndola en cuenta en todos los elementos trabajados en los ámbitos de cultura, educación, trabajo, inclusión social, salud y urbanismo y medioambiente.

Trabajo en zona geográfica desfavorecida.

El proyecto se desarrolla en el casco antiguo de Vitoria-Gasteiz, una de las zonas con mayor nivel de degradación de la ciudad.



DESCRIPCIÓN DEL PROYECTO

SARTU es una **Federación de cuatro asociaciones que trabaja en el sector de los servicios sociales desde 1988**, siendo su finalidad la lucha contra la marginación y la exclusión social. Este proyecto concretamente es presentado por SARTU Álava.

El objetivo del programa es **implementar un Servicio especializado y complementario** a los Servicios Sociales de Base y servicios comunitarios de la CAPV, un **servicio de Acompañamiento para la Inclusión Social que apoya a las personas en situación de riesgo o exclusión social para desarrollar su plan de inclusión social**, promoviendo cambios en el entorno y en las personas y potenciando la autonomía de las mismas.

ELEMENTOS DE BUENAS PRÁCTICAS

Desarrollo de elementos de calidad en la gestión.

La entidad utiliza herramientas para medir la calidad del proyecto, a través de un cuestionario de satisfacción a las personas trabajadoras, a las destinatarias, a los Servicios Sociales de Base y a las empresas con las que se ha trabajado.

Generación de espacios intersectoriales transversales.

El proyecto trabaja el entorno sociolaboral, siendo un programa de acompañamiento a la inserción que combina el trabajo social (habilidades sociales de la persona, su entorno) y de empleabilidad (acompañamiento a la inserción).

Incorporación de la perspectiva de género y diversidad.

Se realiza una reserva de un mínimo de un 60% de las plazas para mujeres. Asimismo, se fomenta el trabajo con personas inmigrantes.



DESCRIPCIÓN DEL PROYECTO

La **Asociación Española Contra el Cáncer (AECC)** es una ONG que se constituyó en el año 1953 y que tiene delegaciones en los tres Territorios Históricos de la CAPV. Está declarada de Utilidad Pública y realiza un trabajo que combina tanto personal técnico remunerado como voluntariado.

El proyecto **busca ayudar a la persona enferma a enfrentarse con la muerte con la mayor dignidad posible** y evitar desajustes emocionales patológicos en la familia, identificando y potenciando los recursos de la unidad familiar, coordinándose con los recursos socio-sanitarios con el fin de proporcionar cuidados continuos y no duplicar servicios, favoreciendo el descanso físico y emocional de los cuidadores y previniendo situaciones personales y fomentando la autonomía del paciente.

ELEMENTOS DE BUENAS PRÁCTICAS

Incorporación de la perspectiva de género.

El proyecto cuida especialmente la perspectiva de género, ya que son las mujeres las que normalmente asumen el cuidado de las personas enfermas, reconduciendo estas situaciones.

Coordinación interinstitucional.

El proyecto establece coordinación continua con los recursos sociosanitarios con el fin de proporcionar cuidados continuos y no duplicar servicios, derivándose a las personas usuarias desde los hospitales (oncología, hematología, ginecología, unidad del dolor, etc), los centros de salud, los Servicios Sociales de Base e incluso entidades del ámbito privado que trabajan en el área asistencial socio-sanitario.

Realización del proyecto de forma supraterritorial.

El proyecto tiene lugar en toda la CAPV, coordinándose las tres delegaciones de AECC.



DESCRIPCIÓN DEL PROYECTO

Askabide es una asociación sin ánimo de lucro, que desde 1.985 **trabaja para atender a personas del entorno de la prostitución** y realizar una labor de información y denuncia social ante esta realidad.

El proyecto de Agentes de intervención comunitaria con personas que ejercen la prostitución **realiza un acercamiento a las personas que ejercen la prostitución** en los propios lugares en que lo hacen (pisos y clubes), **ofreciendo información sobre los recursos sociales, jurídicos y sanitarios** existentes y acompañándolas a los mismos.

Asimismo, se realiza un seguimiento de los lugares de ejercicio y se **promueve la desaparición de conductas insanas** potenciando hábitos más positivos en salud y bienestar.

ELEMENTOS DE BUENAS PRÁCTICAS

Incorporación de la perspectiva de género.

El proyecto cuida especialmente la perspectiva de género, trabajando de una manera integral y multidisciplinar por la integración social de las mujeres y personas transexuales que ejercen la prostitución.

Generación de espacios intersectoriales transversales.

El proyecto trabaja ofreciendo información a nivel sociosanitario pero también sociolaboral y sociojurídico, acompañando en el acceso a estos recursos y potenciando hábitos más positivos en el campo de la salud y el bienestar.

Medidas de acompañamiento individualizado.

Se trabaja en la relación directa agente-persona que ejerce la prostitución, a través de una relación de confianza basada en la empatía ya que en muchos casos además, la figura de agente es una persona que proviene del mundo de la prostitución.



DESCRIPCIÓN DEL PROYECTO

La **Asociación Gao Lacho Drom** lleva trabajando con la comunidad gitana desde los años 60, con 3 pilares fundamentales: educación, trabajo-formación y vivienda.

El proyecto persigue la **intervención en el propio contexto del drogodependiente gitano** con el propósito fundamental de acompañamiento, consejo e intervención psicoterapéutica en complementariedad con los tratamientos por dependencia a sustancias en experimentadores y dependientes. Las estrategias de carácter terapéutico (de carácter individual, grupal y familiar) tratan en primer lugar de disminuir los consumos de sustancias, la reducción de los factores de riesgo y adherencia a los tratamientos y en segundo lugar se desarrollan acciones encaminadas a completar estos tratamientos efectivos "resituando" al individuo en sus plenas responsabilidades laborales y ocupacionales.

ELEMENTOS DE BUENAS PRÁCTICAS

Alcance del proyecto.

Se dirige a un colectivo específico con multitud de dificultades sociales: personas de etnia gitana consumidoras con problemas adictivos y que han manifestado problemas sociales y de comportamiento.

Disposición de elementos de evaluabilidad y sostenibilidad.

Se utiliza un proceso de evaluación y seguimiento sistematizado que integra herramientas e indicadores de evaluación: cuestionarios, fichas de evaluación de contenidos, auto-evaluaciones de los profesionales.

Fomento de elementos de desarrollo comunitario.

Se establece coordinación con los Servicios Sociales de Base de los municipios donde se actúa y se incorpora personal voluntario para la supervisión y mediación con el colectivo en su contexto



DESCRIPCIÓN DEL PROYECTO

La **Fundación Ítaka-Escolapios**, fundada en 2001 y declarada de Utilidad Pública, **apuesta por la educación como la mejor manera de transformar el mundo**. Dispone de sedes tanto en la CAPV como en otras zonas de España y el extranjero.

El programa **Aukera** busca favorecer la **integración social y laboral de jóvenes inmigrantes desde una perspectiva integral** contemplando el desarrollo personal y social, formación y orientación, acceso al empleo, a la vivienda y a los recursos sociales.

Se desarrolla en colaboración con la **Fundación Peñasal** (que imparte la formación profesional), con **HEMEN** (servicio de acompañamiento para adultos), con **CEAR-Euskadi**, los Servicios de Infancia de la **Diputación Foral de Bizkaia** y **EAPN**.

ELEMENTOS DE BUENAS PRÁCTICAS

Evaluabilidad del proyecto. El proyecto cuenta con una completa batería de indicadores para el seguimiento del proyecto y para la evaluación de los resultados obtenidos.

Realización de la actividad de forma coordinada.

El proyecto se realiza en coordinación con otros Agentes Sociales (como la Fundación Peñasal) para la realización de actividades formativas de cara la inclusión efectiva de las personas en el sistema laboral, combinándose recursos formativos con residenciales y sociales. Para ello, se dispone de un manual de buenas practicas de atención a personas inmigrantes en materia residencial en el marco de EAPN (Red Europea Contra la Pobreza).

Incorporación efectiva del voluntariado.

El proyecto combina personal técnico de plantilla de la Fundación con personal voluntario, que trabaja principalmente a dos niveles: clases de castellano y actividades de ocio.



DESCRIPCIÓN DEL PROYECTO

Margotu es una asociación sin ánimo de lucro cuyo objetivo es la inserción socio-laboral (a través de la formación y la intervención social y laboral) de colectivos con especiales dificultades. Está radicada en Bilbao y se fundó en el año 2000.

El **proyecto Kimetz de capacitación sociopersonal** para la inserción sociolaboral busca dar respuesta a problemas asociados a la salud física y emocional que conducen al aislamiento y marginación de 20 mujeres en riesgo o situación de exclusión social.

Para ello, **trabaja con habilidades laborales (taller de costura)** pero también en la **capacitación psicosocial** (inteligencia emocional, resiliencia, empoderamiento, toma de decisiones, etc) **así como mediante un proceso personal de itinerario sociolaboral.**

ELEMENTOS DE BUENAS PRÁCTICAS

Disposición de elementos de evaluabilidad del proyecto.

El proyecto cuenta con una completa batería de indicadores para el seguimiento del proyecto y para su evaluación en cuanto a los resultados obtenidos.

Dirigido a colectivos con yuxtaposición de dificultades sociales.

El proyecto desarrolla una actuación integral para la capacitación sociolaboral de mujeres en situación o riesgo de exclusión social, en su mayor parte inmigrantes y con unas elevadas dificultades para la inserción sociolaboral, permitiendo una efectiva mejora de sus oportunidades sociolaborales.

Calidad en la gestión.

La entidad dispone de la Norma ISO 9001, que especifica los requisitos para un buen sistema de gestión de la calidad.



DESCRIPCIÓN DEL PROYECTO

ADSIS es una Fundación cuyo objetivo es **construir una sociedad más justa y solidaria mediante la promoción integral de personas y grupos empobrecidos y excluidos**. Lleva a cabo esta labor a través de procesos de desarrollo individual y colectivo, basados en la relación cercana, el acompañamiento y el servicio eficiente.

El objetivo del Proyecto ECI es **sensibilizar y concienciar a la juventud vasca sobre las diferencias Norte-Sur** como causa de la inmigración y la necesidad de crear una sociedad intercultural, participando activamente en su construcción.

Para ello, **1900 jóvenes mayores de 16 años de 30 Centros Educativos** de la CAPV reflexionarán sobre las diferencias norte y sur, tratando de establecer mecanismos de mejora.

ELEMENTOS DE BUENAS PRÁCTICAS

Incorporación efectiva del voluntariado.

El proyecto, además de con personal técnico remunerado, contará con una amplia red de personas voluntarias. Algunas de ellas, además, serán personas jóvenes inmigrantes, que permitirán enriquecer el proyecto estableciendo dinámicas de conocimiento mutuo con el alumnado de los colegios.

Alcance y Supraterritorialidad.

El proyecto va dirigido a un gran número de jóvenes de los tres Territorios Históricos, suponiendo una iniciativa supraterritorial de elevado alcance, al llegar a casi 2.000 personas de la CAPV.

Innovación.

La entidad dispone de perfiles en redes sociales (una herramienta indispensable para comunicarse con las personas jóvenes objetivo del proyecto).



DESCRIPCIÓN DEL PROYECTO

Emaús Sociedad Cooperativa es una entidad de Iniciativa Social que desarrolla diferentes proyectos, programas, acciones y alianzas con la misión de facilitar la inclusión de personas en situación o riesgo de exclusión social a través del desarrollo de actividades de servicios medioambientales y de acuerdo a los principios y valores de la economía social y solidaria

La **Red de activación Activa-T**, tiene por objetivo general favorecer la **incorporación al mercado laboral normalizado de personas perceptoras de la Renta de Garantía de ingresos u otras prestaciones sociales**.

Ofrece mejorar las competencias laborales y sociales necesarias para incorporarse en los programas de **formación con contratación**, (programas de formación y empleo) y/o **empleo protegido** (Empresas de Inserción).

ELEMENTOS DE BUENAS PRÁCTICAS

Generación de espacios intersectoriales transversales.

El proyecto trabaja de forma conjunta las dimensiones social y laboral, al ser un proyecto de inserción sociolaboral.

Realización efectiva del proyecto de forma supraterritorial.

Las actividades se desarrollan a nivel supraterritorial en los Territorios Históricos de Bizkaia, Álava y Gipuzkoa, por lo que establece un marco de trabajo efectivo, común y coordinado a nivel de toda la CAPV

Inclusión de la Perspectiva de Género en el proyecto.

El proyecto prioriza la mejora de las condiciones económicas y laborales de las mujeres, ya que el 75% de los empleos creados serán ocupados por mujeres, así como el 75% de las personas que sean beneficiarias.



DESCRIPCIÓN DEL PROYECTO

HEGOAK, asociación sin ánimo de lucro de gays, lesbianas, transexuales y bisexuales de Euskadi, fue fundada en 1998 y trabaja por la **normalización** y **contra la discriminación** de la **homosexualidad**, el **lesbianismo** y la **transexualidad**.

Zinegoak tiene como fin la **normalización del colectivo gay-lesbo-trans** y la protección de la libertad y diversidad afectivo-sexual a través del cine, **mejorando la participación y la integración de las personas GLBT** así como mejorar la imagen y **aumentar la autoestima** de la comunidad GLBT en general y de las personas jóvenes en particular.

Uno de sus objetivos específicos es **animar la participación de las mujeres lesbianas y bisexuales** en la sociedad.

ELEMENTOS DE BUENAS PRÁCTICAS

Realización efectiva del proyecto de forma supraterritorial.

Si bien la parte principal del Festival tiene lugar en Bilbao, posteriormente se realiza una extensión del mismo a otros municipios de la CAPV, de Navarra e incluso a nivel internacional.

Inclusión de la Perspectiva de Género en el proyecto.

El proyecto trabaja la perspectiva de género en parte de sus proyecciones, tratando de combatir estereotipos de carácter sexista y de mostrar la realidad sobre el lesbianismo. Esta vocación se ve reconocida anualmente con un premio del Área de Igualdad del Ayuntamiento de Bilbao.

Incorporación efectiva del voluntariado.

Si bien el Festival cuenta con personal remunerado dedicado específicamente al mismo, no sería posible sin una extensa colaboración de las personas voluntarias de la Asociación.



DESCRIPCIÓN DEL PROYECTO

La Federación Vasca de Asociaciones a favor de las personas con discapacidad intelectual (**FEVAS**) **representa a 11 asociaciones** de familias que en la CAPV **proveen servicios a las personas con discapacidad intelectual.**

Si bien se ha avanzado mucho en **mejorar la visibilidad, trato y conocimiento de las personas con discapacidad intelectual** para que puedan ser incluidas y participar activamente en la sociedad, éste sigue siendo un gran reto que las sociedades avanzadas.

BAIETZ busca dar respuesta a esa situación y **consolidarse como vehículo de comunicación** que aborda la discapacidad intelectual, informando, formando y fortaleciendo un estado de opinión que respeta los derechos de las personas con discapacidad intelectual.

ELEMENTOS DE BUENAS PRÁCTICAS

Desarrollo de elementos de innovación Social.

La revista incorpora en cada contenido un espacio de "lectura fácil", con un lenguaje más sencillo y una redacción más directa, destinado a que las personas con discapacidad intelectual puedan comprender lo esencial.

Realización efectiva del proyecto de forma supraterritorial.

La revista se difunde en toda la CAPV y además puede consultarse vía web desde cualquier parte del mundo.

Incorporación de elementos de sostenibilidad medioambiental al proyecto.

La entidad desarrolla acciones de ahorro energético y eficiencia medioambiental. De hecho, la propia revista puede consultarse en formato PDF en la propia web de la entidad.



DESCRIPCIÓN DEL PROYECTO

La **Asociación Bizitza Berria**, ubicada en Vitoria lleva desde 2007 desarrollando diferentes proyectos sociales orientados a dar respuesta a las necesidades de las personas que se encuentran en el mayor grado de exclusión social.

El proyecto denominado "*Centro Ehunate: cien puertas para la solidaridad*" se constituye como un centro formativo ocupacional a través de dos servicios fundamentales: **servicios de atención social y aula polivalente de formación** dirigidos a colectivos en dificultades sociales que requieren de actividades de apoyo y seguimiento que eliminen los factores de riesgo asociados y estimulen los de protección.

ELEMENTOS DE BUENAS PRÁCTICAS

Generación de espacios intersectoriales transversales. Se constituye como un centro formativo ocupacional y de atención social, por lo que se generan espacios socioeducativos y sociolaborales.

Fomento de elementos de desarrollo comunitario e incorporación efectiva de voluntariado. Establece sistemas de Coordinación con los Servicios Sociales de Base de Vitoria-Gasteiz y servicios sanitarios, así como con el apoyo del personal voluntario de la entidad

Realización de la actividad de forma coordinada. El proyecto se coordina con recursos formativos locales orientados hacia el empleo y con diversas empresas, para maximizar las oportunidades de empleo.



DESCRIPCIÓN DEL PROYECTO

Asociación Goiztiri Elkartea nace en Barakaldo como plataforma que reúne diferentes iniciativas de trabajo dirigidas a **mejorar la calidad de vida de las personas en los diversos ámbitos sociales y laborales**. Tiene cinco áreas estratégicas de intervención: Incorporación social y laboral, menores y adolescentes, inmigración, vivienda e iniciativas de economía social.

El proyecto *Programa socio-habitacional de acceso a vivienda de colectivos en situación de exclusión "Etxeberri"*, trata de **facilitar el acceso a una vivienda a colectivos desfavorecidos con dificultades y que quedan excluidos de los circuitos convencionales de acceso a la misma con el respaldo de una asociación** que les acompañe en su proceso final de inserción social.

ELEMENTOS DE BUENAS PRÁCTICAS

Utilización de una metodología innovadora. El programa trabaja en la intermediación en la búsqueda de una vivienda para personas con dificultades sociales con participación de agentes sociales y administración pública, siendo esta tarea muy relevante para resolver los conflictos entre personas propietarias e inquilinas o entre las inquilinas de una vivienda.

Sistemas de Coordinación Interinstitucional. Se mantiene intermediación para la consecución de viviendas con Gobierno Vasco (Etxebide y Bizigune), DFB (Instituto Tutelar) y Ayuntamientos.

Realización de la actividad de forma coordinada. Se trabaja en red con 10 asociaciones derivantes de personas beneficiarias y con la colaboración de la empresa de inserción social promovida por la propia asociación.



DESCRIPCIÓN DEL PROYECTO

Gazteleku es una asociación sin ánimo de lucro que desde hace más de 30 años pretende transformar la sociedad desde un modelo de Desarrollo Comunitario comprometido con su entorno más cercano posibilitando procesos personales y/o colectivos que permiten recuperar el protagonismo de la ciudadanía.

El *Programa de implicación social para jóvenes desarraigados* quiere ofrecer a la población juvenil con dificultades del distrito VII de Bilbao un **servicio de apoyo especializado que complemente los procesos ya establecidos para su desarrollo personal garantizando su participación en la comunidad**. Para ello plantea una metodología que incluye intervenciones tanto en el ámbito individual como grupal sin perder de referencia a la comunidad como principal agente transformador.

ELEMENTOS DE BUENAS PRÁCTICAS

Dirigido a colectivos con yuxtaposición de dificultades sociales. El perfil se trata de jóvenes en proceso de inclusión social, con edades entre los 19 y 35 años, algunos captados en intervención de calle, que presentan problemáticas ligadas al desempleo, desinterés por el entorno, escasa formación, consumo de drogas y alto nivel de conflictos relacionales.

Sostenibilidad del proyecto. El proyecto lleva desarrollándose desde 2003 y se enmarca dentro del Plan infanto-juvenil que la asociación ha promovido en el distrito. Además del convenio anual la entidad aporta una parte relevante del coste del proyecto.

Elementos innovadores. Se propone realizar dos sesiones de *world café* con las personas usuarias y la comunidad así como un encuentro con asociaciones en las que se utilicen herramientas para medir la satisfacción de personas usuarias, fichas de valoración de la actividad por parte de las y los participantes.



DESCRIPCIÓN DEL PROYECTO

La **Fundación Centro de orientación familiar Lagungo** constituida en 1993, tiene como objetivo aportar al entorno social un servicio que contribuya al bien de las personas y de la familia especialmente de aquellas con menos recursos económicos.

El proyecto presentado consiste en la realización de procesos de intervención psicosocial y de terapia individual y familiar o en su caso de terapia grupal con **jóvenes en situación social, laboral y familiar desajustada y con problemas de conducta y convivencia**.

Tiene por objetivo principal que los adolescentes en esta situación de retraimiento social y con problemas de convivencia familiar puedan construir una vida social, personal y familiar sana y satisfactoria.

ELEMENTOS DE BUENAS PRÁCTICAS

Generación de espacios intersectoriales transversales. A través de la intervención terapéutica con adolescentes y familia se pretenden habilitar espacios de intervención de tipo socioeducativo de cara a que el colectivo aprenda pautas para construir una vida social, familiar y personal sana y positiva

Dirigido a colectivos con yuxtaposición de dificultades sociales. En su mayoría hombres de entre 15 a 18 años, sin recursos económicos para acceder a un recurso privado de las características, provenientes de familias desestructuradas con situaciones laborales precarias. Se prevé trabajar con 28 familias.

Sostenibilidad y cofinanciación. Se ha realizado una decidida apuesta por la continuidad, diversificando la financiación mediante aportaciones de las personas usuarias, de la propia entidad, de otras entidades (Fundación Tapia) y de la Administración Pública



DESCRIPCIÓN DEL PROYECTO

La **Fundación Bizitzen** nace en el año 2.000 con el objetivo de **promover el bienestar de las personas mayores y de su entorno** desarrollando acciones en el ámbito de los servicios sociales con el fin de mejorar la calidad de vida de estas personas en toda la CAPV.

A través del proyecto "*Jakiten: Servicio de counseling sobre las personas mayores y su cuidado*", se trata de ofrecer un **servicio de asesoramiento sobre las personas mayores y su cuidado a través de diferentes medios: teléfono, on-line, postal y presencial** (en los locales del servicios o en el domicilio de las personas usuarias) que llegará a toda la CAPV, pero que en un primer momento se instalará en aquellos municipios donde la Fundación desarrolla sus servicios y programas de intervención social.

ELEMENTOS DE BUENAS PRÁCTICAS

Dirigido a colectivos con yuxtaposición de dificultades sociales y perspectiva de género. Se dirige a personas cuidadoras y familiares de personas con dependencia con un perfil que se corresponde con mujeres, hijas fundamentalmente, que renuncian a parte de su tiempo y vida social o profesional para su cuidado. Se estima un total de 260 personas cuidadoras (80% mujeres)

Utilización de una metodología innovadora. Se utilizan diferentes soportes (teléfono, dos plataformas *on-line*, postal y presencial) para prestar atención a las familias de las personas dependientes, proporcionando herramientas de información específica sobre el cuidado familiar.

Coordinación interinstitucional. La entidad cuenta con la colaboración de los ayuntamientos de aquellas localidades donde la fundación desarrolla sus proyectos para la cesión de locales y la captación y derivación de personas.



DESCRIPCIÓN DEL PROYECTO

La **Asociación Gaztaroa** integrada en la Federación SARTU opera en el sector de los servicios sociales y desde un planteamiento de servicio público, tiene como finalidad la **lucha contra la marginación y la exclusión social**.

El proyecto *Zubiak Eraikitzen*: mediación social intercultural en el ámbito socio-laboral, es una experiencia que pretende **“construir puentes” entre los agentes que intervienen en los procesos de incorporación socio-laboral de la población inmigrante preferentemente**.

Gestado en el año 2005, sus **resultados positivos** han permitido su afianzamiento como elemento de mediación en los programas y servicios de la Administración Pública y de la red de entidades colaboradoras de la administración.

ELEMENTOS DE BUENAS PRÁCTICAS

Dirigido a colectivos con yuxtaposición de dificultades sociales y generación de espacios intersectoriales transversales.

El proyecto fomenta la mediación en el ámbito socio-laboral entre el colectivo de personas inmigrantes, teniendo especial atención a las mujeres como colectivo con mayor riesgo de exclusión social.

Utilización de una metodología innovadora. Se plantea la posibilidad de que la metodología utilizada pueda ser transferida a la Federación Sartu en la que participan cuatro entidades de toda la Comunidad Autónoma y pueda ser aplicada con otras personas usuarias y en otras organizaciones.



DESCRIPCIÓN DEL PROYECTO

La **Fundación Aldauri** surge de la experiencia y el trabajo de diferentes asociaciones y personas vinculadas al tejido vecinal y social de los barrios de Bilbao la Vieja, San Francisco y Zabala.

El proyecto denominado "*Televisión Web barrial*" pretende hacer uso de las TIC (web y video) para **habilitar espacios de diálogo, comunicación y participación para las personas residentes y los comercios en el barrio de San Francisco**, a través de la elaboración de una guía visual de servicios y actividades existentes en el barrio y una web para su difusión.

Se convierte en un espacio de intercambio de experiencias a través de la comunicación visual que valgan asimismo para reactivar la actividad comercial en el barrio.

ELEMENTOS DE BUENAS PRÁCTICAS

Utilización de una metodología innovadora. Se prevé realizar una guía en soporte web con el objeto de difundir los servicios de las asociaciones de la zona y divulgar las excelencias de pequeño comercio.

Uso de las TIC. Prevé utilizarlas en el desarrollo de todo el proyecto puesto que aprovecha las sinergias del proyecto Konekta establecido desde 2001 en la zona de San Francisco de cara a promover el acceso a las nuevas tecnologías de la información como medida para combatir la exclusión social mediante la formación y el acceso libre y gratuito.

Promoción de redes comunitarias de solidaridad. Se quiere contribuir al empoderamiento ciudadano y a aumentar sus posibilidades de incidencia en la reconstrucción de los espacios de convivencia, mejorando la percepción interna y externa del barrio como hábitat diverso y heterogéneo.



DESCRIPCIÓN DEL PROYECTO

La Asociación Kale dor Kayiko es una entidad fundada en 1989, que trabaja para **educar, concienciar, formar, asesorar y promover el debate sobre cuestiones relativas a la educación, convivencia, promoción y participación social, de las personas gitanas de la CAPV**, entre los distintos sectores de la sociedad civil, el desarrollo de la Cultura Gitana y todos aquellos fines complementarios que supongan una mejora en la Convivencia Intercultural.

Este **proyecto** en concreto **busca promover el acceso de las personas gitanas a los espacios de participación social, fortaleciendo el asociacionismo dentro de la comunidad gitana**, trabajando en la generación de estructuras flexibles y herramientas adaptadas que permitan conseguir una red estable de voluntariado.

ELEMENTOS DE BUENAS PRÁCTICAS

Incorporación efectiva del voluntariado. El propio proyecto está dirigido a la creación de una red estable de voluntariado que pueda servir de soporte para la realización de otros proyectos de la propia entidad, buscando su alineación con las directrices del II Plan Vasco de Voluntariado.

Desarrollo del proyecto a nivel supraterritorial. El proyecto tiene lugar a nivel de toda la CAPV, aunque muy especialmente en los Territorios Históricos de Bizkaia y Gipuzkoa, trabajando con líneas comunes compartidas.

Presencia en Web 2.0. La entidad dispone de perfil en redes sociales como Facebook o Twitter. Además dispone de blog propio. Todo ello es de elevada relevancia habida cuenta del colectivo al que se pretenden dirigir (en la mayor parte de las ocasiones personas jóvenes)



DESCRIPCIÓN DEL PROYECTO

SARTU es una **Federación de cuatro asociaciones que trabaja en el sector de los servicios sociales desde 1988**, siendo su finalidad la lucha contra la marginación y la exclusión social. Este proyecto concretamente es presentado por SARTU Álava y está íntimamente coordinado con el proyecto Saregune de la misma entidad.

AUZO TV es una TV vía web del barrio del Casco Viejo de Vitoria-Gasteiz. Tiene un doble objetivo:

Por un lado, pretende ser una **herramienta de empoderamiento ciudadano**, dotando a la comunidad de la zona de una herramienta de participación activa y directa. Por otro lado, **busca cambiar la percepción interna y externa que la ciudadanía tiene sobre este barrio.**

ELEMENTOS DE BUENAS PRÁCTICAS

Desarrollo de elementos de innovación social y Generación de espacios intersectoriales transversales.

Todo el proyecto se basa en el trabajo sobre TIC, a dos niveles. Por un lado, la creación de una TV Web permitirá adquirir competencias socioprofesionales a 12 personas con dificultades de inserción sociolaboral. Por otro, la propia TV Web será un medio de dinamización sociocomunitaria, ofreciendo información sobre el día a día del barrio y contribuyendo a eliminar los estereotipos sobre esta zona y las personas que en ella habitan y trabajan (comercio, hostelería, etc).

Desarrollo en zona geográfica desfavorecida.

El proyecto se desarrolla en el casco antiguo de Vitoria-Gasteiz, una de las zonas con mayor nivel de degradación de la ciudad.

23. FUNDACION FIARE

www.fiare.org

DESARROLLO DE HERRAMIENTAS FINANCIERAS
ESPECÍFICAS PARA EL APOYO A EMPRESAS DE INSERCIÓN Y
ENTIDADES PROMOTORAS DE PROCESOS DE INSERCIÓN
LABORAL

EUSKO JAURLARITZA



GOBIERNO VASCO

ENPLEGU ETA GIZARTE
GAJETAKO SAILA

DEPARTAMENTO DE EMPLEO
Y ASUNTOS SOCIALES

DESCRIPCIÓN DEL PROYECTO

La **Fundación Fiare** la constituye en 2003 un conjunto de 52 organizaciones vascas del Tercer Sector con el objetivo de crear una Cooperativa de Crédito que opere según los criterios de la Banca ética.

El proyecto presentado pretende asentar las bases para la **creación de herramientas financieras** que permitan canalizar los recursos provenientes del ahorro de personas y entidades **hacia solicitantes de financiación que no tienen cabida en el circuito financiero habitual**, por su fragilidad económica o por las particularidades de sus necesidades financieras.

Estas herramientas se desarrollarán a dos niveles: apoyo financiero a entidades promotoras de empresas de inserción y a las propias las empresas de inserción.

ELEMENTOS DE BUENAS PRÁCTICAS

Realización efectiva de forma supraterritorial.

Se dirige a entidades y personas de los tres territorios de la CAPV, debido al origen geográficamente diverso de las entidades que la fundaron.

Dirigido hacia un colectivo no cubierto por parte de otros agentes.

Se ofrece recursos a solicitantes de financiación que no tienen cabida, en el circuito financiero habitual. Las principales beneficiarias son las promotoras y las empresas de inserción laboral, contactando para ello con entidades de REAS (Red de Economía Solidaria), que dan empleo a 1050 personas y con 42 empresas de inserción de la red Gizatea, que ofrece 314 puestos de trabajo a personas en situación o riesgo de exclusión social.



DESCRIPCIÓN DEL PROYECTO

La Federación Vasca de Asociaciones a favor de las personas con discapacidad intelectual (**FEVAS**) **representa a 11 asociaciones** de familias que en la CAPV **proveen servicios a las personas con discapacidad intelectual.**

El Programa FEVAS de Responsabilidad Social 2010 se enmarca en el programa estatal de RS de la Confederación Española de Organizaciones a favor de las Personas con Discapacidad Intelectual (FEAPS). Su objetivo es **generar un marco referencial de responsabilidad social, tanto interna como externa**, y de gestión de captación y aplicación de recursos de las organizaciones que integran FEAPS, ofreciendo nuevas oportunidades a las personas con discapacidad intelectual y a sus familias, y promover transformaciones sociales en clave de desarrollo sostenible, igualdad y ciudadanía.

ELEMENTOS DE BUENAS PRÁCTICAS

Desarrollo de elementos de innovación Social.

La entidad dispone de perfiles en redes sociales que fomentan la participación social a través de las TIC.

Inclusión de la Perspectiva de Género.

El proyecto busca garantizar la coherencia, la Igualdad y la no discriminación en FEVAS, –entre otras medidas- incrementando la presencia femenina en puestos directivos, garantizando el acceso en igualdad a la a formación o adoptando medidas para la conciliación de trabajo-familia-oicio, cuando sea posible.

Realización efectiva del proyecto de forma supraterritorial.

Las actividades se desarrollan a nivel supraterritorial en los tres Territorios Históricos, estableciendo un mismo sistema, a nivel de toda la CAPV (y alineado con el resto del Estado).



DESCRIPCIÓN DEL PROYECTO

La **Asociación Anothe** es una entidad dedicada al sector de la Terapia asistida por animales con la misión de acercar el trabajo terapéutico de muchas asociaciones y profesionales al entorno natural así como introducir animales de compañía en centros e instituciones, y utilizar esas herramientas de trabajo con una intencionalidad de manera que sirvan a la salud humana.

Se basa en **validar científicamente la eficacia de la Terapia asistida por animales y naturaleza a través de pruebas homologadas** (sistema BASC, CAMIR o TMMS-24) y evaluar el bienestar de los animales, antes durante y después de la intervención.

Con ello, buscan demostrar que a través de esta terapia se consigue mejorar el bienestar social y psicológico de un grupo de menores en situación de desprotección infantil

ELEMENTOS DE BUENAS PRÁCTICAS

Dirigido a colectivos con yuxtaposición de dificultades sociales. El colectivo atendido son menores de entre 11 y 17 años procedentes de centros residenciales de acogida tutelados por la DFG. Son menores extranjeros no acompañados y autóctonos con patología psiquiátrica o psicológica severa. Algunos de ellos tienen historial de consumo y drogodependencias y otros siguen un tratamiento psicológico regular.

Cofinanciación y sostenibilidad. Cofinanciado por el Dpto. de Agricultura del Gobierno Vasco Itsasmendikoi, y la asociación de agroturismos Nekatur. Prevé extenderse a los territorios de Bizkaia y Álava. Además esta conveniado con DFG, Nekatur, UPV/EHU y Universidad Autónoma de Barcelona (UAB)

Realización de la actividad de forma coordinada. El estudio se desarrolla de forma coordinada con la UPV-EHU y la UAB

LA IMAGEN DE LA EXCLUSIÓN SOCIAL ANTE LA SOCIEDAD:
INNOVAR EN LOS PLANES DE COMUNICACIÓN DE LAS
ENTIDADES QUE TRABAJAN EN EL ÁMBITO DE POBREZA Y
EXCLUSIÓN SOCIAL



DESCRIPCIÓN DEL PROYECTO

EAPN Euskadi agrupa a las entidades del Tercer Sector de Euskadi implicadas en la **lucha contra la pobreza y la exclusión social** que trabajan en Red, intercambian experiencias, elaboran proyectos comunes, y constituyen un grupo de presión con capacidad de interlocución.

El seminario denominado "*La imagen de la exclusión social ante la sociedad: cómo innovar en los planes de comunicación de las entidades que trabajan en el ámbito de la pobreza y la exclusión*" pretende aportar **experiencias innovadoras en el campo de la comunicación** para que las entidades las incorporen en su quehacer diario utilizando las TIC en sus acciones de sensibilización.

Con ello, la entidad quiere **dar respuesta a una carencia de planes de comunicación** en las entidades que trabajan en exclusión en la CAPV.

ELEMENTOS DE BUENAS PRÁCTICAS

Incorporación de elementos innovadores. El proyecto en sí puede considerarse como un elemento novedoso, ya que da respuesta a una carencia de planes de comunicación en las entidades que trabajan en exclusión. Se prevé evaluar el seminario por parte de las personas asistentes a través de cuestionarios de evaluación

Realización de la actividad de forma coordinada. EAPN está integrada por un total de 31 organizaciones de toda la CAPV que trabajan para erradicar la pobreza y la exclusión social.

Dirigido a colectivos con yuxtaposición de dificultades sociales. El seminario va dirigido a las entidades sociales de EAPN Euskadi, la Plataforma Sargi de Gipuzkoa (21 entidades), así como redes y plataformas de 2º y 3 nivel en el Tercer Sector a nivel de la CAPV.



DESCRIPCIÓN DEL PROYECTO

La **Fundación Zerbikas** es una organización privada sin ánimo de lucro que nace en 2007 del encuentro de tres organizaciones: Federación Sartu, Fundación Vivir sin Drogas y EDEX Centro de Recursos Comunitarios. Promueve el modelo pedagógico del **Aprendizaje y Servicio Solidario (AySS) en Euskadi que pretende conjugar el servicio voluntario a la comunidad con el aprendizaje curricular.**

El proyecto se dirige a la promoción de este modelo realizando capacitaciones a profesionales para promover desde la práctica el compromiso cívico con la mejora de las condiciones de vida de la comunidad más próxima. **Ofrece talleres formativos presenciales y formación on-line para profesionales de la acción social** que trabajan en instituciones públicas o en entidades privadas no lucrativas.

ELEMENTOS DE BUENAS PRÁCTICAS

Utilización de una metodología innovadora. El modelo de aprendizaje es una iniciativa pionera en la promoción del Aprendizaje y Servicio Solidario en el País Vasco. Además, se plantea el uso de una plataforma *online* para desarrollar parte de la formación.

Realización de la actividad de forma coordinada. La Fundación se integra por 3 entidades: Federación Sartu, Fundación Vivir sin Drogas y EDEX Centro de Recursos Comunitarios que proporcionan para el desarrollo del proyecto los recursos humanos y materiales necesarios.

Realización efectiva del proyecto de forma supraterritorial. Se prevé celebrar un taller formativo en cada capital de la Comunidad Autónoma Vasca



DESCRIPCIÓN DEL PROYECTO

La Federación Vasca de Asociaciones a favor de las personas con discapacidad intelectual (**FEVAS**) **representa a 11 asociaciones** de familias que en la CAPV **proveen servicios a las personas con discapacidad intelectual.**

El proyecto de Juicio a las NNTT es una jornada que pretende conseguir la **implicación de los poderes públicos, de los agentes económicos y sociales y, en definitiva, de toda la sociedad, en el desarrollo de proyectos técnicos, empresariales y sociales que tengan en cuenta las necesidades de las personas con discapacidad intelectual**, además de sensibilizar a la sociedad ante las nuevas formas de discriminación, formar e informar a los usuarios con discapacidad intelectual de las posibilidades y riesgos de las nuevas tecnologías y generar conocimiento de profesionales de las entidades FEVAS.

ELEMENTOS DE BUENAS PRÁCTICAS

Desarrollo de elementos de innovación Social.

La propia temática de la jornada aborda la perspectiva de inclusión de la discapacidad intelectual en el diseño de plataformas tecnológicas así como de contenidos en elementos de nuevas tecnologías, incluyendo las visiones de la Administración Pública, las Entidades del Tercer Sector, las personas con discapacidad intelectual y las propias empresas desarrolladoras de soportes y contenidos.

Realización de la actividad de forma coordinada.

El proyecto es realizado por FEVAS, entidad que agrupa a 11 organizaciones de discapacidad intelectual, organizándose actividades no solamente a nivel de FEVAS, sino también dentro de las organizaciones que la componen.



DESCRIPCIÓN DEL PROYECTO

SOS Racismo Bizkaia es un Movimiento social que desde 1992 trabaja en favor de la integración de las personas inmigradas y pertenecientes a minorías étnicas.

El proyecto pretende habilitar **un espacio de reflexión, sensibilización, trabajo en red y concienciación** entre la sociedad a favor de la igualdad de derechos **rompiendo con actitudes racistas, xenófobas y tendentes a la estigmatización del colectivo.**

El conjunto de actividades diseñadas (ciclos de cine, debates) prevé la participación de más de 2.000 personas de toda la CAPV. En particular se dirige a **colectivos facilitadores de conocimiento y sensibilización.**

Para ello cuenta con la participación de personal asociado, voluntario y trabaja en red con entidades de los tres territorios que trabajan con el colectivo, especialmente con SOS Racismo de Gipuzkoa.

ELEMENTOS DE BUENAS PRÁCTICAS

Implantación supraterritorial. La actividad se plantea con vocación autonómica puesto que la mayor parte del personal destinatario trasciende el TH de Bizkaia: centros educativos, personal docente, investigador y alumnado de la UPV/EHU, organizaciones sociales etc.

Fomento de elementos de desarrollo comunitario. Se prevé colaborar con organismos públicos como el Ararteko, Dirección de Inmigración del Gobierno Vasco, Ikuspegi, Ayuntamiento de Getxo, Basauri, Santurtzi, así como con la UPV/EHU.

Se hace uso de las TIC para divulgar materiales, fomentar el debate y la reflexión a través de su web, las redes sociales y los blogs. También estos espacios sirven como soporte para descarga de documentos, reflejar denuncias, etc