

---

**Datos en  
relación con el  
alcance de la  
atención  
durante el 2017  
a las mujeres  
víctimas de  
violencia en la  
CAPV. ANÁLISIS  
DE LA  
INFORMACIÓN**

---

Octubre 2018

---



# **Datos en relación con el alcance de la atención durante el 2017 a las mujeres víctimas de violencia en la CAPV. ANÁLISIS DE LA INFORMACIÓN**



Este informe ha sido elaborado para Emakunde por el Servicio de Investigación Social de Fundación EDE.

## Índice

|   |    |
|---|----|
| 1. INTRODUCCIÓN .....   | 6  |
| 2. ACLARACIONES METODOLÓGICAS.....  | 7  |
| 3. ANÁLISIS DE LA INFORMACIÓN PRINCIPAL: ALCANCE DE LA ATENCIÓN A LAS MUJERES<br>VÍCTIMAS DE VIOLENCIA .....  | 11 |
| 3.1. Cuantificación de la atención: ¿Cuántos casos se han atendido a lo largo de 2017 desde<br>las distintas instituciones implicadas en la atención a mujeres víctimas de violencia?<br>¿Cuántos son casos nuevos? ..... | 11 |
| 3.1.1. Datos globales del total de mujeres atendidas y de nuevas mujeres atendidas<br>según entidad y recurso .....   | 11 |
| Datos globales de nuevas mujeres atendidas .....  | 16 |
| 3.1.2. Datos globales de nuevas mujeres atendidas según entidad, recurso y tipo de<br>violencia por territorio histórico .....  | 19 |
| 3.2. Descripción del perfil: ¿Qué características tienen las nuevas mujeres atendidas en cada<br>recurso? .....   | 23 |
| 3.2.1. Tipo de relación de la víctima con la persona agresora según entidad, recurso y tipo<br>de violencia .....   | 23 |
| 3.2.2. Edad de las mujeres atendidas según entidad, tipo de recurso y tipo de violencia ..  | 27 |
| 3.2.3. Mujeres atendidas con hijas e hijos a cargo según entidad, recurso y tipo de<br>violencia.....   | 32 |
| 3.2.4. Mujeres atendidas con personas adultas a cargo según entidad, tipo de recurso y<br>tipo de violencia .....   | 36 |
| 3.2.5. País de nacimiento y nacionalidad de las mujeres atendidas según entidad, tipo de<br>recurso y tipo de violencia .....   | 38 |
| 3.2.6. Discapacidad de las mujeres atendidas según entidad, tipo de recurso y tipo de<br>violencia.....   | 42 |
| 4. ANEXO .....  | 44 |
| 4.1. Listado de entidades participantes .....   | 44 |
| 4.1.1. Listado de Ayuntamientos participantes según territorio histórico .....  | 44 |
| 4.1.2. Listado de Ayuntamientos participantes y recursos sobre los que han informado... 47  |    |
| 4.1.3. Listado de Departamentos de Gobierno Vasco y Diputaciones participantes y<br>recursos sobre los que han informado .....  | 54 |

|  |     |
|--|-----|
| 4.2. Tablas complementarias .....  | 55  |
| 4.2.1. Datos globales según entidad, tipo de recurso y tipo de violencia para cada uno de los ayuntamientos de cada territorio histórico .....   | 55  |
| 4.2.2. Tipo de relación de la víctima con la persona agresora según entidad, tipo de recurso y tipo de violencia por territorio histórico .....  | 65  |
| 4.2.3. Tipo de relación de la víctima con la persona agresora según entidad, tipo de recurso y tipo de violencia para cada uno de los ayuntamientos de cada territorio histórico ..... | 69  |
| 4.2.4. Edad de las mujeres atendidas según entidad, tipo de recurso y tipo de violencia por territorio histórico .....   | 81  |
| 4.2.5. Mujeres atendidas con hijas e hijos a cargo según entidad, recurso y tipo de violencia por territorio histórico .....   | 86  |
| 4.2.6. Mujeres atendidas con hijas e hijos a cargo según entidad, tipo de recurso y tipo de violencia para cada uno de los ayuntamientos de cada territorio histórico .....            | 91  |
| 4.2.7. Mujeres atendidas con personas adultas a cargo según entidad, tipo de recurso y tipo de violencia por territorio histórico .....  | 98  |
| 4.2.8. Nacionalidad de las mujeres atendidas según entidad, tipo de recurso y tipo de violencia por territorio histórico .....   | 99  |
| 4.2.9. Discapacidad de las mujeres atendidas según entidad, tipo de recurso y tipo de violencia por territorio histórico .....   | 101 |

## 1. INTRODUCCIÓN

Este trabajo tiene por finalidad analizar los datos en relación con el alcance de la atención a mujeres víctimas de violencia por parte de distintas instituciones en la CAPV.

La Ley 4/2005, de 18 de febrero, para la Igualdad de Mujeres y Hombres en su artículo 51.2 establece que “Emakunde-Instituto Vasco de la Mujer realizará periódicamente una evaluación de la eficacia y alcance de los recursos y programas existentes en la Comunidad Autónoma de Euskadi en materia de violencia contra las mujeres. A tal fin, el resto de administraciones públicas vascas implicadas deben facilitar la información disponible de los recursos y programas que de ellas dependan.”

En cumplimiento de dicho mandato el Instituto ha realizado diferentes informes y balances periódicos (<http://www.emakunde.euskadi.eus/violencia/-/informacion/evaluacion/>).

Además, en el marco del *II Acuerdo Interinstitucional para la mejora de la atención de mujeres víctimas de maltrato en el ámbito doméstico y de violencia sexual* <http://www.emakunde.euskadi.eus/violencia/-/informacion/coordinacion-cooperacion/>, se creó un Grupo de Sistemas de Información que desde 2013 ha venido trabajando sobre un sistema de indicadores orientado a homogeneizar los criterios de recogida de información en relación con la atención a víctimas desde los distintos recursos públicos, lo que en última instancia contribuirá a mejorar los diagnósticos.

En 2015 la Comisión de Seguimiento del *II Acuerdo Interinstitucional* acordó y se comprometió a facilitar a Emakunde datos en relación con dichos indicadores a través de un aplicativo informático habilitado a tal efecto. En 2016 se puso en marcha un proceso de recogida de información y apoyo a las distintas instituciones públicas implicadas en dicho acuerdo para facilitar su trabajo de volcado de información.

En 2017, se pone de nuevo en marcha la recogida de datos para su actualización. Al igual que en la pasada edición, se ha llevado a cabo el monitoreo de la recogida para garantizar que el conjunto de datos mínimos acordados son facilitados y para registrar incidencias o desajustes que pudieran mejorar el proceso en años sucesivos<sup>1</sup>.

El informe presenta un análisis de los datos cuantitativos obtenidos de dicha recogida de información. Estos datos estadísticos estandarizados en relación con el alcance de la atención a mujeres víctimas de violencia (número de casos y perfil de las mujeres) por parte de distintas instituciones públicas de la CAPV, permitirán a lo largo del tiempo:

- cuantificar el volumen de casos atendidos y describir perfiles.
- establecer comparaciones válidas en relación con el alcance de la atención.
- obtener información valiosa para completar los diagnósticos sobre el problema y poner en relación datos de incidencia y respuesta.

---

<sup>1</sup> Para más información puede consultarse el informe denominado “*Recogida de datos en relación con el alcance de la atención a las mujeres víctimas de violencia. REGISTRO DEL TRABAJO DE CAMPO. Julio 2017*” en el que se describe el proceso, las incidencias del trabajo de campo y las posibles vías de mejora.

## 2. ACLARACIONES METODOLÓGICAS

### Instituciones implicadas

La recogida de información sobre el alcance de la atención compromete a todas las instituciones públicas señaladas en el siguiente cuadro en relación con todos los servicios o recursos con los que cuentan dirigidos a mujeres víctimas de las violencias contra las mujeres recogidas en el II Acuerdo Interinstitucional: violencia en el marco de la pareja o la expareja; violencia en el ámbito doméstico (excepto la ejercida por parte de la pareja o expareja); y violencia sexual (ejercida por varones que no pertenecen al ámbito familiar).

| AGENTES   |  | SERVICIOS/ RECURSOS   |
|---|--|---|
| GOBIERNO VASCO                                  | DEPARTAMENTO DE TRABAJO Y JUSTICIA                                   | 1. Servicio de atención a la víctima (SAV)<br>2. Centro coordinador violencia contra la mujer (CCVCM)   |
|   | DEPARTAMENTO DE EMPLEO Y POLÍTICAS SOCIALES                          | 1. Renta de Garantía de Ingresos<br>2. Programa de intermediación socio laboral (*)   |
|   |  | 1. Servicio de información y atención a mujeres víctimas de violencia doméstica o por razón de sexo (SATEVI)<br>2. Prestación económica de pago único a mujeres víctimas de violencia de género   |
|   | DEPARTAMENTO DE MEDIO AMBIENTE, PLANIFICACIÓN TERRITORIAL Y VIVIENDA | 1. Baremación adicional en las promociones de Vivienda de Protección Oficial en régimen de alquiler<br>2. Asignación directa de viviendas en régimen de alquiler en casos graves y excepcionales  |
|   | DEPARTAMENTO DE SALUD  | 1. Atención primaria<br>2. Atención especializada (*)<br>3. Puntos de atención continuada (PAC) (*)<br>4. Urgencias hospitalarias<br>5. Atenciones hospitalarias (*)  |
|   | DEPARTAMENTO DE SEGURIDAD  | 1. Infracciones penales   |
| DIPUTACIONES FORALES (Araba, Bizkaia, Gipuzkoa) |  | 1. Servicios de acogida inmediata para mujeres víctimas de maltrato doméstico<br>2. Centros residenciales para mujeres víctimas de maltrato doméstico<br>3. Servicio de asesoramiento jurídico de las situaciones de maltrato doméstico y agresiones sexuales a mujeres<br>4. Servicio de atención psicológica de las situaciones de maltrato doméstico y agresiones sexuales a mujeres<br>5. Otros programas especializados                      |
| AYUNTAMIENTOS (251 ayuntamientos)               |  | 1. Servicio de información, valoración, diagnóstico especializado (SSB)<br>2. Servicios de alojamiento- Piso de acogida<br>3. Servicio de asesoramiento jurídico de las situaciones de maltrato doméstico y agresiones sexuales a mujeres<br>4. Servicio de atención psicológica de las situaciones de maltrato doméstico y agresiones sexuales a mujeres<br>5. Policía Local de las capitales (Vitoria-Gasteiz, Bilbao y Donostia-San Sebastián) |

#### Notas:

RECURSOS GOBIERNO VASCO: A lo largo del análisis no se proporciona información del Programa de Intermediación Sociolaboral de Gobierno Vasco porque el programa aún no está en marcha. Tampoco se ofrecen datos de la Atención especializada, los Puntos de atención continuada y las Atenciones Hospitalarias de Gobierno Vasco porque actualmente no se recoge información en relación a la atención prestada.

RECURSOS AYUNTAMIENTOS: El número de recursos con los que cuentan unas y otras instituciones locales es variado. Por ejemplo, un ayuntamiento puede ofrecer únicamente el Servicio Social de Base mientras que otro puede llegar a tener hasta cuatro recursos (SSB, Pisos de acogida, Servicio de atención psicológica y Servicio de asesoramiento jurídico).

Por otro lado, cabe señalar que la recogida de datos de este año ha implicado por primera vez a la policía local de las tres capitales vascas (Vitoria-Gasteiz, Bilbao y Donostia-San Sebastián). Emakunde ha sido la entidad encargada de recopilar estos cuestionarios que posteriormente se los ha hecho llegar al equipo investigador.

## Criterios de prioridad

Con vistas a garantizar, no sólo una alta participación, sino también que los agentes más relevantes contestaran al cuestionario **se establecieron algunos objetivos y prioridades de cara al proceso de recogida de información**. De esta forma se priorizó conseguir información sobre los recursos de:

- **Gobierno Vasco.**
- Las tres **Diputaciones Forales.**
- Las **tres capitales vascas.**
- Los **municipios con mayor volumen de población.** Como criterio de selección se ha establecido que en Araba los municipios grandes sean los que cuentan con más de 2.000 habitantes, en Bizkaia los municipios de más de 15.000 y en Gipuzkoa los de más de 10.000. Los municipios seleccionados como prioritarios en cada territorio agrupan a más del 75% de la población (el 90,03% en Araba, el 76,97% en Bizkaia y el 76,78% en Gipuzkoa).

Los municipios grandes a los que se les ha dado prioridad alta son:

**Araba:** Vitoria-Gasteiz; Llodio/Llodio; Amurrio; Salvatierra/Agurain; Oyón-Oion; Iruña Oka/Iruña de Oca; Alegría-Dulantzi; Ayala/Aiara; Zuia.

**Bizkaia:** Bilbao; Barakaldo; Getxo; Portugalete; Santurtzi; Basauri; Leioa; Galdakao; Durango; Sestao; Erandio; Amorebieta-Etxano; Mungia; Bermeo; Gernika-Lumo; Ermua.

**Gipuzkoa:** Donostia; Irun; Errenteria; Eibar; Zarautz; Arrasate/Mondragón; Hernani; Tolosa; Lasarte-Oria; Hondarribia; Pasaia; Bergara; Andoain; Azpeitia; Beasain; Azkoitia; Elgoibar; Oñati; Oiartzun.

## Contenido de la consulta

Con vistas a recoger la información de las instituciones señaladas, desde Emakunde **se diseñó el cuestionario** con los indicadores relevantes y **se habilitó un aplicativo informático** que permitiera a todas las instituciones volcar la información de la misma manera. Durante aproximadamente **cuatro meses** (marzo-mayo) el aplicativo informático estuvo abierto para volcar la información pertinente.

Se ha recogido información sobre el **total de casos y casos nuevos de violencia contra las mujeres registrados a lo largo del 2017 por cada uno de los recursos o servicios de las instituciones señaladas**. Concretamente se ha solicitado la siguiente información:

| VARIABLES                                | INDICADORES   | Esta información ha sido clasificada en función del tipo de violencia: violencia de la pareja o expareja, violencia intrafamiliar y violencia sexual por parte de personas ajenas a la familia |
|--|---|--|
| TOTAL CASOS DE MUJERES ATENDIDAS         | - Número de casos atendidos a lo largo del 2017 (pueden ser casos nuevos del 2017 o casos con los que ya se venía trabajando en años anteriores).   |  |
| NUEVOS CASOS DE MUJERES ATENDIDAS        | - Número de casos nuevos atendidos a lo largo del 2017.   |  |
| RELACIÓN CON LA PERSONA AGRESORA         | - Número de mujeres según tipo de relación con la persona agresora.   |  |
| PERFIL_EDAD                              | - Número de mujeres según edad.   |  |
| HIJOS E HIJAS A CARGO                    | - Número de mujeres con hijos e hijas menores a cargo.<br>- Número y sexo de los y las hijas menores de edad que están a cargo de las mujeres agredidas.<br>- Número de hijos e hijas mayores de edad que conviven con las mujeres agredidas. |  |
| OTRAS PERSONAS ADULTAS A CARGO           | - Número de mujeres con personas adultas dependientes a cargo.<br>- Número y sexo de las personas adultas dependientes a cargo de las mujeres agredidas y tipo relación con ellas.  |  |
| PERFIL_MUNICIPIO DE RESIDENCIA           | - Número de mujeres por municipio de residencia.  |  |
| PERFIL_NACIONALIDAD Y PAÍS DE NACIMIENTO | - Número de mujeres por nacionalidad y país de nacimiento   |  |
| PERFIL_PAÍS DE NACIMIENTOS               | - Número de mujeres por país de nacimiento.   |  |
| PERFIL_DISCAPACIDAD                      | - Número de mujeres con discapacidad<br>- Número de mujeres por tipo de discapacidad  |  |



## Nivel de respuesta alcanzado

En base a las prioridades establecidas puede decirse que el nivel de respuesta alcanzado ha sido elevado. Han participado **todos los agentes de Gobierno Vasco implicados, las tres Diputaciones Forales y las tres capitales (100% de nivel de respuesta)**.

Por otro lado, **el 86,4% de los municipios considerados prioritarios por tener un volumen de población alto ha participado** (un total de 38 sobre 44 que fueron considerados prioritarios). Estos municipios agrupan al 70,21% de la población vasca (el 66,03% en Bizkaia, el 69,8% en Gipuzkoa y el 85,91% en Araba).

Además, 40 municipios considerados de importancia media (debido a su tamaño poblacional) y 115 considerados de importancia baja han volcado también información sobre sus recursos.

En definitiva, **un total de 193 municipios han participado en la recogida de datos de este año** (60 más que el año pasado). Esta cifra representa el 76,9% de los ayuntamientos vascos. Esto ha supuesto recoger información de un total de 305 recursos<sup>2</sup>.

Además, también **las policías locales de las tres capitales vascas** han proporcionado información sobre los casos de violencia atendidos.

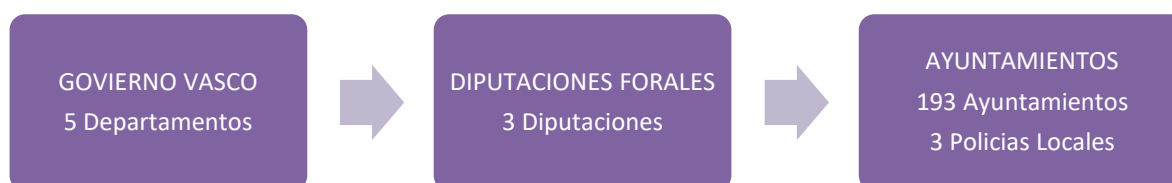

|                             |  | Han contestado | Podían contestar | % NIVEL DE RESPUESTA |
|-----------------------------|--|----------------|------------------|----------------------|
| <b>Gobierno Vasco</b>       | <i>Departamentos</i>                     | 5              | 5                | 100%                 |
| <b>Diputaciones Forales</b> | <i>Diputaciones</i>                      | 3              | 3                | 100%                 |
| <b>Ayuntamientos</b>        | <i>Ayuntamientos participantes</i>       | 193            | 251              | 76,9%                |
|                             | <i>Araba</i>                             | 51             | 51               | 100%                 |
|                             | <i>Bizkaia</i>                           | 72             | 112              | 64,3%                |
|                             | <i>Gipuzkoa</i>                          | 70             | 88               | 79,5%                |
|                             | <i>Policías Locales de las Capitales</i> | 3              | 3                | 100%                 |

## Análisis de la información

A través de la información volcada por las distintas instituciones se han analizado los datos en su conjunto y clasificado en función del tipo de institución, tipo de recursos y tipo de violencia, así como por territorio histórico.

Así mismo, la información ha sido desagregada de tal manera que cada recurso puede consultar los datos volcados en relación a aquellos indicadores de los que se proporciona información en esta edición.

<sup>2</sup> En el Anexos de este informe puede consultarse el listado de entidades participantes, así como los recursos sobre los que han informado.

## **Limitaciones de este informe**

Uno de los principales hándicaps para el análisis de la información es la falta de datos desagregados (sobre todo en el caso de los ayuntamientos). Las instituciones no siempre cuentan con los datos que se solicitan (porque no registran esa información, porque la información que registran no coincide exactamente o no existe, porque no existe un registro informatizado que permita sacar rápidamente el dato, etc.) por lo que la interpretación de algunas desagregaciones debe realizarse con cautela.

Deberá tenerse especial cautela con algunos de los datos presentados, tal y como señalan las notas y observaciones correspondientes. Se prevé que en las próximas ediciones de este informe la cantidad y calidad de la información recogida mejore y puedan enriquecerse las conclusiones que de él se extraen.

## **Interpretación de la información**

Para una correcta interpretación de los datos es necesario tener en cuenta algunas claves relevantes sobre los datos existentes y el tipo de información recogida:

- La mayor parte de los datos que se presentan en este informe se refieren al total de casos nuevos de mujeres atendidas por las instituciones vascas a lo largo de 2017 si bien también se muestran algunos datos en relación con el total de casos (tanto los nuevos como los antiguos).
- No todos los recursos registran el mismo tipo de información y, en algunos casos, los datos no se refieren al número de mujeres. Para una correcta interpretación de los datos será necesario prestar especial atención a las notas y observaciones que se presentan a lo largo del informe.
- En algunos casos se ha recogido información tanto de aquellos recursos o servicios que han sido creados específicamente para atender a mujeres víctimas de violencia (el servicio está exclusivamente destinado a estas mujeres) como aquellos servicios que, sin ser específicos de violencia contra las mujeres, atienden a mujeres que la han sufrido (el servicio puede estar destinado, por ejemplo, a la población en general pero algunos de los casos atendidos corresponden a violencia contra las mujeres). Es el caso, por ejemplo, de algunos ayuntamientos que cuentan con servicios de atención psicológica no especializados en los que se presta atención a mujeres que han sufrido violencia, así como a otros casos que nada tienen que ver con la violencia contra las mujeres. También las diputaciones podrían haber contabilizado mujeres víctimas de violencia atendidas en centros residenciales no específicos.
- Por norma general, cada agente reporta datos sobre las mujeres atendidas únicamente en relación con aquellos recursos que son responsabilidad suya. Hay algunos convenios y acuerdos entre ayuntamientos y diputaciones que pueden resultar una excepción en este sentido, pero en cualquier caso se han incluido notas aclaratorias.

### 3. ANÁLISIS DE LA INFORMACIÓN PRINCIPAL: ALCANCE DE LA ATENCIÓN A LAS MUJERES VÍCTIMAS DE VIOLENCIA

#### 3.1. Cuantificación de la atención: ¿Cuántos casos se han atendido a lo largo de 2017 desde las distintas instituciones implicadas en la atención a mujeres víctimas de violencia? ¿Cuántos son casos nuevos?

##### **3.1.1. Datos globales del total de mujeres atendidas y de nuevas mujeres atendidas<sup>3</sup> según entidad y recurso**

Las características intrínsecas de cada recurso determina en buena medida el volumen y tipo de casos atendidos, poniendo de relieve la amplia variedad y heterogeneidad de recursos que se han analizado. Aun así cabe señalar que por lo general, los servicios que ofrecen algún tipo de información y orientación, así como los de atención psicológica, son los que actualmente parecen estar atendiendo a un mayor volumen de mujeres.

Entre los distintos recursos que competen al Gobierno Vasco, el Departamento de Seguridad es el que atiende al mayor número de casos registrados como *infracciones penales* y, por ello, sus datos con frecuencia se toman como referencia cuantitativa a la hora de medir la magnitud de este problema social. A lo largo del año 2017 la Ertzaintza ha contabilizado<sup>4</sup> en la CAPV 4.020 mujeres víctimas de violencia contra las mujeres y que, por tanto, han sido objeto de un ilícito penal durante ese año.

El siguiente recurso con mayor volumen de casos atendidos es el *Centro Coordinador de Violencia Contra la Mujer (CCVCM)* adscrito al Departamento de Trabajo y Justicia con 2.485 procedimientos a lo largo de 2017 –de los cuales algo más de la mitad son casos nuevos (54,93%) - seguido del *Servicio de Atención a la Víctima (SAV)* de este mismo departamento, que ha atendido 1.763 casos por violencia de género, violencia intrafamiliar y delitos contra la libertad sexual (el 83,61% son casos nuevos).

El *Servicio de información y atención a mujeres víctimas de violencia doméstica o por razón de sexo-SATEVI* del Departamento de Empleo y Políticas Sociales cuenta también con un volumen importante de mujeres atendidas. Este servicio telefónico ha atendido concretamente en 2017 a 1.184 mujeres.

Además, 1.073 mujeres víctimas han recibido en 2017 la *Renta de Garantía de Ingresos* (el 15,28% de los casos son casos nuevos) y 760 se han visto beneficiadas de una *baremación adicional en las promociones de Vivienda de Protección Pública en régimen de alquiler* (el 30% eran mujeres que se beneficiaban por primera vez de esta prestación).

---

<sup>3</sup> Es importante aclarar que, aunque el dato solicitado a las entidades se refiere al número de casos de mujeres atendidas, en algunos recursos no es posible acceder a él y en su lugar se muestra la referencia orientativa más cercana incluyendo una nota aclaratoria. **Todas las notas aclaratorias de la primera tabla son de aplicación para el resto de tablas del informe, si bien se ha optado por no repetir la información para una mayor agilidad en la lectura del documento.**

<sup>4</sup> Estos datos que se presentan recogen la información estadística relativa a violencia contra las mujeres conocida por la Ertzaintza en el ámbito de su actuación y competencias y registrada en los documentos policiales. Se contabilizan como víctimas aquellas mujeres que han sido objeto de un ilícito penal a lo largo de un periodo. Los datos se refieren a violencia ejercida por hombres (pareja, expareja, un miembro de su familia u otro hombre).

Atendiendo a los recursos forales cabe señalar que sin duda son *los servicios de atención psicológica de las situaciones de maltrato doméstico y agresiones sexuales* los que mayor volumen de mujeres víctimas atienden. En 2017 un total de 2.640 mujeres han acudido a estos servicios de las cuales el 54,85% (1.448) son mujeres que acceden por primera vez al recurso.

Por su parte, los datos recogidos muestran que 268 mujeres han accedido al *servicio de asesoramiento jurídico de las situaciones de maltrato doméstico y agresiones sexuales* siendo la gran mayoría (96,3%) nuevos casos.

Los *recursos residenciales de media y larga estancia* de estas instituciones han atendido a 168 mujeres (el 84,5% son casos nuevos para los servicios) y sus *servicios de acogida inmediata o urgencia* a 91 mujeres (94,5% casos nuevos).

Teniendo en cuenta los datos proporcionados por los distintos ayuntamientos que han participado en la recogida de datos de este año<sup>5</sup> desde los *Servicios de información, valoración y diagnóstico especializado (SSB) municipales* han atendido a 2.224 mujeres, siendo el 61% de los casos nuevos. Es decir, seis de cada diez casos de violencia atendidos por estos servicios son mujeres que acceden por primera vez al recurso mientras que el 40% restante son casos que ya se habían abierto a lo largo del año anterior (2016).

Casi 300 mujeres han accedido al servicio de asesoramiento jurídico de los ayuntamientos y otras 200 al servicio de atención psicológica.

Además, se han contabilizado un total de 87 mujeres atendidas en los recursos residenciales municipales. El 90% de las mujeres que han accedido a este recurso lo ha hecho por primera vez a lo largo del 2017.

Por último, se han contabilizado un total de 410 casos de mujeres víctimas de violencia por parte de las policías locales de las tres capitales vascas.

---

<sup>5</sup> Cabe recordar que en total han sido 193 ayuntamientos.

TOTAL CASOS MUJERES ATENDIDAS, CASOS NUEVOS DE MUJERES ATENDIDAS Y TASA DE MUJERES NUEVAS VÍCTIMAS DE VIOLENCIA ATENDIDAS. 2017

| ENTIDAD                 | RECURSO   | TOTAL MUJERES ATENDIDAS 2017 | NUEVAS MUJERES ATENDIDAS 2017 | % MUJERES NUEVAS SOBRE EL TOTAL |
|-------------------------|---|------------------------------|-------------------------------|---------------------------------|
| GOBIERNO VASCO          | Renta de Garantía de Ingresos   | 1.073                        | 164                           | 15,28                           |
|                         | Baremación adicional en las promociones de Vivienda de Protección Pública en régimen de alquiler                      | 760                          | 222                           | 29,21                           |
|                         | Asignación directa de viviendas en régimen de alquiler en casos graves y excepcionales                                | 23                           | 20                            | 86,96                           |
|                         | Servicio de información y atención a mujeres víctimas de violencia doméstica o por razón de sexo. (SATEVI) (Nota 2)   | 1.184                        | 1.184                         | 100,0*                          |
|                         | Prestación económica de pago único a mujeres víctimas de violencia de género (Nota 3)                                 | 170                          | 170                           | 100,0*                          |
|                         | Infracciones penales (Ertzaintza)   | 4.020                        | 4.020                         | 100,0*                          |
|                         | Atención primaria (salud) (Nota 4)  | 400                          | 400                           | 100,0*                          |
|                         | Urgencias hospitalarias (Nota 5)  | 450                          | 450                           | 100,0*                          |
|                         | Servicio de atención a la víctima (SAV) (Nota 6)  | 1.763                        | 1.474                         | 83,61                           |
|                         | Centro coordinador violencia contra la mujer (CCVCM) (Nota 7)   | 2.485                        | 1.365                         | 54,93                           |
| DIPUTACIONES FORALES    | Servicios de acogida inmediata para mujeres víctimas de maltrato doméstico (Nota 8)                                   | 91                           | 86                            | 94,51                           |
|                         | Centros residenciales para mujeres víctimas de maltrato doméstico (Nota 9)  | 168                          | 142                           | 84,52                           |
|                         | Servicio de asesoramiento jurídico de las situaciones de maltrato doméstico y agresiones sexuales a mujeres (Nota 10) | 268                          | 251                           | 93,66                           |
|                         | Servicio de atención psicológica de las situaciones de maltrato doméstico y agresiones sexuales a mujeres (Nota 11)   | 2.640                        | 1.448                         | 54,85                           |
|                         | Otros programas especializados  | 232                          | 189                           | 81,47                           |
| AYUNTAMIENTOS (Nota 12) | Servicio de información, valoración, diagnóstico especializado (SSB)  | 2.224                        | 1.358                         | 61,06                           |
|                         | Servicios de alojamiento- Piso de acogida   | 87                           | 79                            | 90,80                           |
|                         | Servicio de asesoramiento jurídico de las situaciones de maltrato doméstico y agresiones sexuales a mujeres (Nota 12) | -                            | 296                           | -                               |
|                         | Servicio de atención psicológica de las situaciones de maltrato doméstico y agresiones sexuales a mujeres (Nota 13)   | -                            | 196                           | -                               |
|                         | Policías Locales (Vitoria-Gasteiz, Bilbao y Donostia-San Sebastián)   | -                            | 410                           | -                               |

Nota 1: En algunos recursos, el total de casos atendidos (nuevos y antiguos) coincide con el total de casos nuevos. Esto sucede en: asignación directa de viviendas en régimen de alquiler en casos graves y excepcionales, SATEVI; Prestación económica por pago único, Infracciones penales, atención primaria y urgencias hospitalarias.

Nota 2: El dato hace referencia al número total de mujeres atendidas en el servicio en 2017 y no al número de llamadas recibidas.

Nota 3: El dato se refiere a las ayudas concedidas (no a las solicitadas).

Notas 4 y 5: Los criterios para el registro de información en el caso de los recursos de salud no están suficientemente depurados y por eso no constan casos de otros tipos de violencia diferentes a la violencia de pareja o expareja. No distinguen tampoco entre casos nuevos y antiguos.

Nota 6: El total de casos (nuevos y antiguos) atendidos en el SAV hace referencia al total de mujeres que acudieron en 2017 al SAV independientemente del motivo, por lo que engloba a las mujeres víctimas de violencia por parte de pareja o expareja, violencia intrafamiliar y violencia sexual fuera del ámbito de la familia como también las que acuden por otro tipo de motivos. Cabe además señalar que una misma mujer puede acudir a este recurso por más de un motivo. Los casos nuevos hacen referencia al total de expedientes tramitados por violencia de género, violencia intrafamiliar y delitos contra la libertad sexual en 2017.

Nota 7: Los casos nuevos del CCVCM hacen referencia al número de mujeres que han recibido un procedimiento por primera vez en 2017 y el total de casos (nuevos y antiguos) al total de mujeres con al menos un procedimiento abierto en ese año.

Nota 8: Actualmente en Araba la acogida inmediata (CAI) se hace desde el Ayuntamiento de Vitoria. No obstante, este año se ha firmado un acuerdo y casi seguro que el año que viene se llevará desde la DFA por ser un servicio especializado. En Gipuzkoa todos los datos sobre recursos residenciales (acogida inmediata y media o larga estancia) se han incluido como de media o larga estancia por eso no se cuenta con el dato específico de atención inmediata.

Nota 9: Los Centros residenciales de la DFA atienden a mujeres de todos los municipios de Araba salvo Vitoria, Amurrio y Llodio que cuentan con sus propios recursos.

Nota 10 y 11: Existe un convenio entre la DFA y el Ayuntamiento de Vitoria-Gasteiz para la prestación de este servicio psicológico y jurídico. Este acuerdo incluye también a los municipios de Amurrio, Llodio y Laguardia. Todos los datos contabilizados en ambos servicios se incluyen dentro de la DFA.

Nota 12: Algunos ayuntamientos, pese a no contar con recursos específicos de atención psicológica y/o jurídica para mujeres víctimas de este tipo de violencia, han aportado datos de mujeres víctimas a las que han ofrecido atención psicológica o jurídica desde un recurso de carácter general. Es algo que ocurre principalmente en Bizkaia. La DFA ofrece el servicio psicológico a través de Zutitu y tiene el servicio descentralizado prestándose atención en la mancomunidad de Lea Artibai, la mancomunidad de las

Encartaciones y Balmaseda, Comarca del Nervión, Mancomunidad de la Merindad de Durango y Berriz, la Comarca de Busturialdea y la Comunidad de Arratia.

Nota 13: Debido al reducido nivel de respuesta de los ayuntamientos en relación al total de mujeres atendidas a lo largo de 2017 en los Servicios de asesoramiento jurídico y atención psicológica no se presenta esta información y tampoco el porcentaje que representan las mujeres nuevas sobre el total de mujeres atendidas.

Si se comparan los casos nuevos cuantificados en 2017 con los recogidos en 2016 cabe destacar las siguientes cuestiones<sup>6</sup>:

Los datos recogidos por la *Ertzaintza* muestran un repunte en el número de mujeres víctimas incrementándose en un 6,52% con respecto al año anterior (246 mujeres más). También se han incrementado en un 7,6% las *urgencias hospitalarias* (pasando de 418 mujeres atendidas en 2016 a 450 un año más tarde), las prestaciones económicas de *pago único a mujeres víctimas de violencia de género* (un 20% más que el año anterior) así como las *asignaciones directa de viviendas en régimen de alquiler en casos graves y excepcionales* (11,11% más) y los casos de *baremación adicional en las promociones de Vivienda de Protección Pública en régimen de alquiler* (4,72% más).

Por el contrario, se advierte un descenso del 11,58% en los casos atendidos por el *Servicio de información y atención a mujeres víctimas de violencia doméstica o por razón de sexo* (SATEVI), los atendidos por el *Centro Coordinador de Violencia Contra las Mujeres* (-12,78%) así como los casos atendidos en *urgencias hospitalarias* (un 8% menos que en 2016).

Atendiendo a los recursos forales se advierte un notable incremento de los nuevos casos atendidos en los centros residenciales, pasando de 93 en 2016 a 142 en 2017 (un 52,7% más). Esta subida se explica fundamentalmente por el incremento de casos atendidos en los centros residenciales de la Diputación Foral de Araba.

También crece, aunque muy ligeramente el número de mujeres atendidas en los servicios de acogida inmediata (3,61% más) y los Servicios de atención psicológica de las situaciones de maltrato doméstico y agresiones sexuales a mujeres (un 2,77% más).

Por el contrario, los Servicios forales de asesoramiento jurídico de las situaciones de maltrato doméstico y agresiones sexuales a mujeres experimentan un notable descenso pasando de atender 359 nuevas mujeres a 251, lo que representa un 30% menos que el año anterior.

---

<sup>6</sup> Hay que tener en cuenta que no todos los datos son comparables en el caso de algunos recursos, básicamente por dos motivos: 1) en el caso de los ayuntamientos porque el número de ayuntamientos que ha participado en la recogida de datos ha incrementado y en consecuencia también el número de mujeres atendidas aumenta y 2) hay variaciones con respecto al dato recogido en algunos recursos, fundamentalmente la RGI y el SAV (ver notas de la tabla siguiente).

## CASOS NUEVOS DE MUJERES VÍCTIMAS DE VIOLENCIA ATENDIDAS SEGÚN ENTIDAD. 2016 y 2017

| ENTIDAD              | RECURSO   | NUEVAS<br>MUJERES<br>ATENDIDAS<br>2016 | NUEVAS<br>MUJERES<br>ATENDIDAS<br>2017 | VARIACIÓN |        |
|----------------------|---|--|--|-----------|--------|
|                      |   |  |  | ABSOLUTOS | %      |
| GOBIERNO VASCO       | Renta de Garantía de Ingresos   | 368                                    | 164                                    | (*)       | (*)    |
|                      | Baremación adicional en las promociones de Vivienda de Protección Oficial en régimen de alquiler            | 212                                    | 222                                    | 10        | 4,72   |
|                      | Asignación directa de viviendas en régimen de alquiler en casos graves y excepcionales                      | 18                                     | 20                                     | 2         | 11,11  |
|                      | Servicio de información y atención a mujeres víctimas de violencia doméstica o por razón de sexo. (SATEVI)  | 1.339                                  | 1.184                                  | -155      | -11,58 |
|                      | Prestación económica de pago único a mujeres víctimas de violencia de género                                | 143                                    | 170                                    | 27        | 18,88  |
|                      | Infracciones penales (Ertzaintza)   | 3.774                                  | 4.020                                  | 246       | 6,52   |
|                      | Atención primaria (salud)   | 435                                    | 400                                    | -35       | -8,05  |
|                      | Urgencias hospitalarias   | 418                                    | 450                                    | 32        | 7,66   |
|                      | Servicio de atención a la víctima (SAV)   | 1.764                                  | 1.474                                  | (*)       | (*)    |
|                      | Centro coordinador violencia contra la mujer (CCVCM)  | 1.565                                  | 1.365                                  | -200      | -12,78 |
|                      | Servicios de acogida inmediata para mujeres víctimas de maltrato doméstico                                  | 83                                     | 86                                     | 3         | 3,61   |
| DIPUTACIONES FORALES | Centros residenciales para mujeres víctimas de maltrato doméstico   | 93                                     | 142                                    | 49        | 52,69  |
|                      | Servicio de asesoramiento jurídico de las situaciones de maltrato doméstico y agresiones sexuales a mujeres | 359                                    | 251                                    | -108      | -30,08 |
|                      | Servicio de atención psicológica de las situaciones de maltrato doméstico y agresiones sexuales a mujeres   | 1.409                                  | 1.448                                  | 39        | 2,77   |
|                      | Otros programas especializados  | 158                                    | 189                                    | 31        | 19,62  |
|                      | Servicio de información, valoración, diagnóstico especializado (SSB)  | 1.338                                  | 1.358                                  | (*)       | (*)    |
| AYUNTAMIENTOS        | Servicios de alojamiento- Piso de acogida   | 98                                     | 79                                     | (*)       | (*)    |
|                      | Servicio de asesoramiento jurídico de las situaciones de maltrato doméstico y agresiones sexuales a mujeres | 213                                    | 296                                    | (*)       | (*)    |
|                      | Servicio de atención psicológica de las situaciones de maltrato doméstico y agresiones sexuales a mujeres   | 203                                    | 196                                    | (*)       | (*)    |
|                      | Policías Locales (Vitoria-Gasteiz, Bilbao y Donostia-San Sebastián)   | -                                      | 410                                    | (*)       | (*)    |

Nota 1: Los asteriscos (\*) indican datos que no son directamente comparables:

- ✓ En el caso de la RGI hay que tener en cuenta que los datos de 2017 han sido extraídos de una base de datos distinta a la utilizada en ocasiones anteriores (2015 y 2016), lo que explica la notable variación en el número de mujeres perceptoras en los distintos años.
- ✓ En el caso del SAV en 2016 se recogieron datos de mujeres atendidas por violencia de género, violencia intrafamiliar y delitos contra la libertad sexual mientras que los datos de 2017 hacen referencia a expedientes tramitados por violencia de género, violencia intrafamiliar y delitos contra la libertad sexual. Pudiendo haber mujeres con más de un expediente abierto.
- ✓ A nivel municipal hay que tener en cuenta que el incremento en el número de ayuntamientos que ha participado este año o que algunos ayuntamientos no proporcionen información dificulta un análisis riguroso de la evolución.
- ✓ Por otro lado, hay que tener en cuenta que en 2017 es el primer año que las policías locales de las tres capitales vascas ofrecen información por lo que este año no se pueden establecer referencias comparativas con respecto a años anteriores.

### **Datos globales de nuevas mujeres atendidas<sup>7</sup> según entidad, recurso y tipo de violencia**

Los datos recogidos por la *Ertzaintza*, y que suelen ser el principal referente a la hora de cuantificar la violencia contra las mujeres en la CAPV, reflejan que el 72,3% de las mujeres que sufren este tipo de violencia han sido agredidas por su pareja o expareja. Un 20% sufre violencia intrafamiliar y un 7,7% violencia sexual por parte de un hombre que no pertenece al ámbito familiar.

En todos los recursos de atención a víctimas de violencia contra las mujeres los casos de violencia de pareja o expareja representen una amplísima mayoría (incluso algunos de ellos por definición sólo atienden casos de este tipo). Los datos del SAV están en total sintonía con los registrados por la Ertzaintza (71,8% son casos de mujeres víctimas a manos de su pareja o expareja, el 18,7% víctimas de violencia intrafamiliar y el 9,5% ha sufrido violencia sexual).

En cambio, los datos recogidos del SATEVI indican que este recurso atiende principalmente llamadas de mujeres que han sufrido violencia por parte de su pareja o expareja (97%) y las que llaman a este recurso por violencia intrafamiliar (2,4%) o sexual (0,7%) están muy por debajo de su tasa de incidencia (considerando como tal los datos de la Ertzaintza).

Al igual que sucedía en años anteriores, es habitual que la atención que se presta desde estos recursos a mujeres víctimas de violencia intrafamiliar o sexual esté por debajo de la tasa de incidencia. Así, por ejemplo, un 7,7% de las víctimas registradas por la Ertzaintza han sufrido violencia sexual mientras que el porcentaje de mujeres víctimas de este tipo de violencia atendidas ese año en los recursos forales de *atención psicológica* representa el 4,7%, un 4,4% en los *recursos de asesoramiento jurídico* y un 3,5% en los *recursos residenciales*.

De igual modo, los recursos municipales se han centrado sobre todo en la atención a mujeres víctimas de violencia ejercida por la pareja o la expareja, siendo *los SSB* y *los servicios de atención psicológica* que ofrecen los ayuntamientos los que más caso de violencia intrafamiliar y sexual atienden (que aun así siguen siendo inferiores a la tasa de incidencia).

Se advierte también una mayoritaria presencia de mujeres víctimas de sus parejas o exparejas en las intervenciones realizadas por las policías locales de las tres capitales vascas (74,6%). No obstante, los datos indican que la atención a víctimas de violencia sexual por parte de estas instituciones policiales es superior a la tasa de incidencia (14,9% frente al 7,7% de la Ertzaintza) al tiempo que descende la intervención por casos de violencia intrafamiliar (10,5% frente al 20%).

---

<sup>7</sup> Todas las notas aclaratorias de la primera tabla son de aplicación para el resto de tablas del informe, si bien se ha optado por no repetir la información para una mayor agilidad en la lectura del documento.



CASOS NUEVOS DE MUJERES VÍCTIMAS DE VIOLENCIA ATENDIDAS SEGÚN ENTIDAD, RECURSO Y TIPO DE VIOLENCIA. Absolutos (total) y % horizontales (según tipo de violencia). 2017

| ENTIDAD              | RECURSO   | % Violencia pareja/ex pareja | % Violencia intrafamiliar | % Violencia sexual | NUEVAS MUJERES ATENDIDAS 2017 |
|----------------------|---|------------------------------|---------------------------|--------------------|-------------------------------|
| GOBIERNO VASCO       | Renta de Garantía de Ingresos   | 100,0                        | No procede                | No procede         | 164                           |
|                      | Baremación adicional en las promociones de Vivienda de Protección Oficial en régimen de alquiler            | 100,0                        | No procede                | No procede         | 222                           |
|                      | Asignación directa de viviendas en régimen de alquiler en casos graves y excepcionales                      | 100,0                        | No procede                | No procede         | 20                            |
|                      | Servicio de información y atención a mujeres víctimas de violencia doméstica o por razón de sexo. (SATEVI)  | 97,0                         | 2,4                       | 0,7                | 1.184                         |
|                      | Prestación económica de pago único a mujeres víctimas de violencia de género                                | 100,0                        | No procede                | No procede         | 170                           |
|                      | Infracciones penales (Ertzaintza)   | 72,3                         | 20,0                      | 7,7                | 4.020                         |
|                      | Atención primaria (salud)   | 100,0                        | -                         | -                  | 400                           |
|                      | Urgencias hospitalarias   | 100,0                        | -                         | -                  | 450                           |
|                      | Servicio de atención a la víctima (SAV)   | 71,8                         | 18,7                      | 9,5                | 1.474                         |
|                      | Centro coordinador violencia contra la mujer (CCVCM)  | 100,0                        | No procede                | No procede         | 1.365                         |
| DIPUTACIONES FORALES | Servicios de acogida inmediata para mujeres víctimas de maltrato doméstico                                  | 93,0                         | 7,0                       | 0,0                | 86                            |
|                      | Centros residenciales para mujeres víctimas de maltrato doméstico   | 93,0                         | 3,5                       | 3,5                | 142                           |
|                      | Servicio de asesoramiento jurídico de las situaciones de maltrato doméstico y agresiones sexuales a mujeres | 89,6                         | 6,0                       | 4,4                | 251                           |
|                      | Servicio de atención psicológica de las situaciones de maltrato doméstico y agresiones sexuales a mujeres   | 83,4                         | 11,9                      | 4,7                | 1448                          |
|                      | Otros programas especializados  | 95,8                         | 4,2                       | 0,0                | 189                           |
| AYUNTAMIENTOS        | Servicio de información, valoración, diagnóstico especializado (SSB)  | 89,2                         | 7,3                       | 3,5                | 1.358                         |
|                      | Servicios de alojamiento- Piso de acogida   | 97,5                         | 1,3                       | 1,3                | 79                            |
|                      | Servicio de asesoramiento jurídico de las situaciones de maltrato doméstico y agresiones sexuales a mujeres | 93,6                         | 3,4                       | 3,0                | 296                           |
|                      | Servicio de atención psicológica de las situaciones de maltrato doméstico y agresiones sexuales a mujeres   | 92,3                         | 3,6                       | 4,1                | 196                           |
|                      | Policías Locales (Vitoria-Gasteiz, Bilbao y Donostia-San Sebastián)   | 74,6                         | 10,5                      | 14,9               | 410                           |

\*Algunos recursos atienden, por definición, exclusivamente a mujeres víctimas de violencia por parte de la pareja o expareja. Son los recursos en los que se ha señalado *No procede* en la violencia intrafamiliar y la violencia sexual.

\*\*En el caso de la atención primaria y las urgencias hospitalarias actualmente la recogida de información no permite diferenciar el tipo de violencia por lo que todos los casos han sido clasificados como violencia de pareja/expareja al tratarse del tipo de violencia más habitual.

La comparativa de los datos según el tipo de violencia entre 2016 y 2017 no muestra grandes variaciones si bien cabría destacar un ligero ascenso de los casos de violencia sexual ejercida fuera del ámbito de la familia recogidos por la Ertzaintza (pasa de un 6,12% a un 7,7%).

El peso de mujeres víctimas de violencia sexual fuera del ámbito familiar que en 2017 ha recibido por primera vez *asesoramiento jurídico y psicológico* de mano de las diputaciones se ha incrementado ha incrementado. En cambio han descendido la proporción de víctimas de este tipo de violencia en los servicios de acogida inmediata.

COMPARATIVA CASOS NUEVOS DE MUJERES VÍCTIMAS DE VIOLENCIA ATENDIDAS SEGÚN ENTIDAD, RECURSO Y TIPO DE VIOLENCIA. Absolutos (total) y % horizontales (según tipo de violencia). 2016 Y 2017

| ENTIDAD                   | RECURSO   | %<br>Violencia<br>pareja/ex<br>pareja | % Violencia<br>intrafamiliar | % Violencia<br>sexual | NUEVAS<br>MUJERES<br>ATENDIDAS<br>2016 | %<br>Violencia<br>pareja/ex<br>pareja | % Violencia<br>intrafamiliar | % Violencia<br>sexual | NUEVAS<br>MUJERES<br>ATENDIDAS<br>2017 | VARIACIÓN |        |
|---------------------------|---|---------------------------------------|------------------------------|-----------------------|--|---------------------------------------|------------------------------|-----------------------|--|-----------|--------|
|                           |   |                                       |                              |                       |  |                                       |                              |                       |  | AbS.      | %      |
| GOBIERNO VASCO            | Renta de Garantía de Ingresos   | 100                                   | No procede                   | No procede            | 368                                    | 100,0                                 | No procede                   | No procede            | 164                                    | (*)       | (*)    |
|                           | Baremación adicional en las promociones de Vivienda de Protección Oficial en régimen de alquiler            | 100                                   | No procede                   | No procede            | 212                                    | 100,0                                 | No procede                   | No procede            | 222                                    | 10        | 4,72   |
|                           | Asignación directa de viviendas en régimen de alquiler en casos graves y excepcionales                      | 100                                   | No procede                   | No procede            | 18                                     | 100,0                                 | No procede                   | No procede            | 20                                     | 2         | 11,11  |
|                           | Servicio de información y atención a mujeres víctimas de violencia doméstica o por razón de sexo. (SATEVI)  | 96,64                                 | 2,84                         | 0,52                  | 1.339                                  | 97,0                                  | 2,4                          | 0,7                   | 1.184                                  | -155      | -11,58 |
|                           | Prestación económica de pago único a mujeres víctimas de violencia de género                                | 100                                   | No procede                   | No procede            | 143                                    | 100,0                                 | No procede                   | No procede            | 170                                    | 27        | 18,88  |
|                           | Infracciones penales (Ertzaintza)   | 74,11                                 | 19,77                        | 6,12                  | 3.774                                  | 72,3                                  | 20,0                         | 7,7                   | 4.020                                  | 246       | 6,52   |
|                           | Atención primaria (salud)   | 100                                   | -                            | -                     | 435                                    | 100,0                                 | -                            | -                     | 400                                    | -35       | -8,05  |
|                           | Urgencias hospitalarias   | 100                                   | -                            | -                     | 418                                    | 100,0                                 | -                            | -                     | 450                                    | 32        | 7,66   |
|                           | Servicio de atención a la víctima (SAV) (Nota 1)  | 74,49                                 | 17,69                        | 7,82                  | 1.764                                  | 71,8                                  | 18,7                         | 9,5                   | 1.474                                  | (*)       | (*)    |
|                           | Centro coordinador violencia contra la mujer (CCVCM)  | 100                                   | No procede                   | No procede            | 1.565                                  | 100,0                                 | No procede                   | No procede            | 1.365                                  | -200      | -12,78 |
| DIPUTACIONES FORALES      | Servicios de acogida inmediata para mujeres víctimas de maltrato doméstico                                  | 89,16                                 | 8,43                         | 2,41                  | 83                                     | 93,0                                  | 7,0                          | 0,0                   | 86                                     | 3         | 3,61   |
|                           | Centros residenciales para mujeres víctimas de maltrato doméstico   | 88,17                                 | 9,68                         | 2,15                  | 93                                     | 93,0                                  | 3,5                          | 3,5                   | 142                                    | 49        | 52,69  |
|                           | Servicio de asesoramiento jurídico de las situaciones de maltrato doméstico y agresiones sexuales a mujeres | 91,09                                 | 5,01                         | 3,90                  | 359                                    | 89,6                                  | 6,0                          | 4,4                   | 251                                    | -108      | -30,08 |
|                           | Servicio de atención psicológica de las situaciones de maltrato doméstico y agresiones sexuales a mujeres   | 82,97                                 | 13,34                        | 3,69                  | 1.409                                  | 83,4                                  | 11,9                         | 4,7                   | 1.448                                  | 39        | 2,77   |
|                           | Otros programas especializados  | 95,57                                 | 4,43                         | 0,00                  | 158                                    | 95,8                                  | 4,2                          | 0,0                   | 189                                    | 31        | 19,62  |
| AYUNTAMIENTOS<br>(Nota 2) | Servicio de información, valoración, diagnóstico especializado (SSB)  | 90,51                                 | 6,88                         | 2,62                  | 1.338                                  | 89,2                                  | 7,3                          | 3,5                   | 1.358                                  | (*)       | (*)    |
|                           | Servicios de alojamiento- Piso de acogida   | 100                                   | 0,00                         | 0,00                  | 98                                     | 97,5                                  | 1,3                          | 1,3                   | 79                                     | (*)       | (*)    |
|                           | Servicio de asesoramiento jurídico de las situaciones de maltrato doméstico y agresiones sexuales a mujeres | 93,90                                 | 5,63                         | 0,47                  | 213                                    | 93,6                                  | 3,4                          | 3,0                   | 296                                    | (*)       | (*)    |
|                           | Servicio de atención psicológica de las situaciones de maltrato doméstico y agresiones sexuales a mujeres   | 93,60                                 | 4,93                         | 1,48                  | 203                                    | 92,3                                  | 3,6                          | 4,1                   | 196                                    | (*)       | (*)    |
|                           | Policías Locales (Vitoria-Gasteiz, Bilbao y Donostia-San Sebastián)   | -                                     | -                            | -                     | -                                      | 74,6                                  | 10,5                         | 14,9                  | 410                                    | (*)       | (*)    |

Nota 1: Los asteriscos (\*) indican datos que no son directamente comparables.

### **3.1.2. Datos globales de nuevas mujeres atendidas según entidad, recurso y tipo de violencia por territorio histórico**

En coherencia con los datos que refleja la Ertzaintza, la mayor parte de los casos nuevos que se atienden desde los recursos de las Diputaciones Forales son de mujeres que han sufrido violencia por parte de su pareja o expareja. De hecho, el porcentaje de mujeres nuevas atendidas por violencia intrafamiliar o sexual desde estos recursos está por debajo de la tasa de incidencia según los datos de la Ertzaintza (20% en el caso de violencia intrafamiliar y 7,7% en el caso de violencia sexual).

De todos los recursos forales los de *atención psicológica* son los que mayor volumen de mujeres atienden (1.448) y donde mayor es el peso de casos de mujeres víctimas de violencia intrafamiliar (11,95%) y sexual (4,7%).

Casi la mitad de mujeres que han acudido a los recursos forales de atención psicológica (48,4%) han sido atendidas desde la DFB, el 34,7% desde la DFA y el 16,9% desde la DFG. Llama la atención que el 34,7% de los casos atendidos en estos recursos se concentren en Araba, territorio en el que residen el 14% de las mujeres vascas y que, a la inversa, desde Gipuzkoa se haya atendido el 16,9% de los casos cuando en este territorio residen el 33% de las mujeres de la CAPV. En este sentido, es preciso aclarar que esta diferencia en la proporción entre mujeres atendidas y mujeres residentes se debe fundamentalmente a las diferentes vías de acceso a los recursos que coexisten en los distintos territorios<sup>8</sup>.

Por otro lado, desde las diputaciones se ha *asesorado jurídicamente* a 251 mujeres, un 30% menos que el año pasado: el 70,1% desde la DFB, el 23,1% desde la DFG y el 6,8% desde la DFA.

Las diputaciones han prestado también apoyo en la *acogida inmediata* a 86 mujeres nuevas, un 3,61% más que el año anterior (todas en Bizkaia<sup>9</sup>). Además, 142 mujeres más han accedido a los *centros residenciales* de media y larga estancia durante el 2017, un 52,7% de mujeres más que en 2016. El 47,2% de estos casos son en Gipuzkoa, el 35,2% en Araba y el 17,6% restante en Bizkaia.

Por otro lado, cabe señalar que las Diputaciones Forales han atendido a 189 mujeres desde *Otros programas especializados*, 31 mujeres más que en 2016, lo que representa casi un 20% más. El 61,4% de ellas han sido atendidas desde el Programa de Intervención Psicosocial y el Servicio Foral de Urgencias Sociales de la Diputación Foral de Gipuzkoa; un 31,2% desde el Programa de Intervención Familiar de la Diputación Foral de Bizkaia y un 7,4% desde el Servicio Foral de Intervención Psicoeducativa y Acompañamiento Social para víctimas de Violencia de Género de la Diputación Foral de Araba.

---

<sup>8</sup> En Bizkaia y Álava las mujeres pueden acceder a una cita psicológica en los recursos forales directamente mientras que en Gipuzkoa se deriva a través de las trabajadoras sociales.

<sup>9</sup> En Araba actualmente de la acogida inmediata se está encargando el Ayuntamiento de Vitoria por lo que los datos se contabilizan en Ayuntamientos. En Gipuzkoa todos los datos sobre recursos residenciales (acogida inmediata y media o larga estancia) se han incluido como de media o larga estancia por eso no se cuenta con el dato específico de atención inmediata.

CASOS NUEVOS DE MUJERES VÍCTIMAS DE VIOLENCIA ATENDIDAS POR LAS DIPUTACIONES FORALES SEGÚN RECURSO Y TIPO DE VIOLENCIA POR TERRITORIO HISTÓRICO. Absolutos (total de casos) y % horizontales (según tipo de violencia). 2017 Y VARIACIÓN CON RESPECTO A 2016

| ENTIDAD                         | RECURSO   | % Violencia pareja/ex pareja | % Violencia intrafamiliar | % Violencia sexual | NUEVAS MUJERES ATENDIDAS 2017 | VARIACIÓN |        |
|---------------------------------|---|------------------------------|---------------------------|--------------------|-------------------------------|-----------|--------|
|                                 |   |                              |                           |                    |                               | Abs.      | %      |
| DIPUTACIÓN FORAL DE ARABA       | Centros residenciales para mujeres víctimas de maltrato doméstico   | 96,0                         | 0                         | 4,0                | 50                            | 45        | 900,00 |
|                                 | Servicio de asesoramiento jurídico de las situaciones de maltrato doméstico y agresiones sexuales a mujeres | 100                          | 0                         | 0                  | 17                            | -159      | -90,34 |
|                                 | Servicio de atención psicológica de las situaciones de maltrato doméstico y agresiones sexuales a mujeres   | 81,1                         | 12,5                      | 6,4                | 502                           | 56        | 12,56  |
|                                 | Otros programas especializados<br>(Nota 1)  | 92,9                         | 7,1                       | 0                  | 14                            | 0         | 0,00   |
| DIPUTACIÓN FORAL DE BIZKAIA     | Servicios de acogida inmediata para mujeres víctimas de maltrato doméstico                                  | 93,0                         | 7,0                       | 0,0                | 86                            | 3         | 3,61   |
|                                 | Centros residenciales para mujeres víctimas de maltrato doméstico   | 88,0                         | 12,0                      | 0,0                | 25                            | 7         | 38,89  |
|                                 | Servicio de asesoramiento jurídico de las situaciones de maltrato doméstico y agresiones sexuales a mujeres | 86,4                         | 8,0                       | 5,7                | 176                           | 38        | 27,54  |
|                                 | Servicio de atención psicológica de las situaciones de maltrato doméstico y agresiones sexuales a mujeres.  | 84,7                         | 12,0                      | 3,3                | 701                           | -28       | -3,84  |
|                                 | Otros programas especializados<br>(Nota 2)  | 100                          | 0                         | 0                  | 59                            | 13        | 28,26  |
| DIPUTACIÓN FORAL DE GIPUZKOA    | Centros residenciales para mujeres víctimas de maltrato doméstico   | 92,5                         | 3,0                       | 4,5                | 67                            | -3        | -4,29  |
|                                 | Servicio de asesoramiento jurídico de las situaciones de maltrato doméstico y agresiones sexuales a mujeres | 96,6                         | 1,7                       | 1,7                | 58                            | 13        | 28,89  |
|                                 | Servicio de atención psicológica de las situaciones de maltrato doméstico y agresiones sexuales a mujeres   | 84,1                         | 10,6                      | 5,3                | 245                           | 11        | 4,70   |
|                                 | Otros programas especializados<br>(Nota 3)  | 93,97                        | 6,03                      | 0,00               | 116                           | 18        | 18,37  |
| TOTAL DIPUTACIONES FORALES CAPV | Servicios de acogida inmediata para mujeres víctimas de maltrato doméstico                                  | 93,02                        | 6,98                      | 0,00               | 86                            | 0         | 0,00   |
|                                 | Centros residenciales para mujeres víctimas de maltrato doméstico   | 92,96                        | 3,52                      | 3,52               | 142                           | 49        | 52,69  |
|                                 | Servicio de asesoramiento jurídico de las situaciones de maltrato doméstico y agresiones sexuales a mujeres | 89,64                        | 5,98                      | 4,38               | 251                           | -108      | -30,08 |
|                                 | Servicio de atención psicológica de las situaciones de maltrato doméstico y agresiones sexuales a mujeres   | 83,36                        | 11,95                     | 4,70               | 1.448                         | 39        | 2,77   |
|                                 | Otros programas especializados  | 95,77                        | 4,23                      | 0,00               | 189                           | 31        | 19,62  |

Nota 1: Se refiere al Servicio Foral de Intervención Psicoeducativa y Acompañamiento Social para víctimas de Violencia de Género.

Nota 2: Se refiere al Programa de Intervención Familiar especializado en violencia contra las mujeres en el ámbito doméstico.

Nota 3: Se refiere al Servicio Foral de Urgencias Sociales (SFUS) y al Programa de Intervención Psicosocial.

Los recursos municipales se atienden principalmente a mujeres que han sufrido violencia ejercida por parte de la pareja o expareja siendo las tasas de mujeres atendidas por violencia intrafamiliar y sexual inferiores a las tasas de incidencia en todos los recursos, a excepción de los datos que provienen de las policías locales de las tres capitales vascas, donde los casos de violencia sexual fuera del ámbito familiar ascienden casi hasta el 15%.

Al margen de esto, cabe señalar que son los *servicios de información, valoración y diagnóstico* (SSB) de los ayuntamientos donde se concentra el mayor peso de mujeres atendidas por violencia intrafamiliar (7,29%). De manera particular cabe destacar los *servicios de información, valoración y diagnóstico* de Araba, que son los que en mayor medida han atendido este tipo de casos (11,86% del total de casos).

Por otra parte, cabe también señalar que los recursos de *atención psicológica* atienden la mayor proporción de casos de violencia sexual (4,08%).

Por último, es destacable que pese al incremento en el número de ayuntamientos que han participado en la recogida de datos, la atención prestada desde estas entidades según tipo de violencia apenas ha experimentado variaciones. Únicamente cabría señalar un ligero ascenso en los recursos municipales de los casos de mujeres víctimas de violencia sexual.

CASOS NUEVOS DE MUJERES VÍCTIMAS DE VIOLENCIA ATENDIDAS POR LOS AYUNTAMIENTOS SEGÚN TIPO DE RECURSO Y TIPO DE VIOLENCIA POR TERRITORIO HISTÓRICO. Absolutos (total) y % horizontales (según tipo de violencia).2017

| ENTIDAD                               | RECURSO  | %<br>Violencia<br>pareja/ex<br>pareja | %<br>Violencia<br>intrafamiliar | %<br>Violencia<br>sexual | NUEVAS<br>MUJERES<br>ATENDIDAS<br>2017 |
|---------------------------------------|--|---------------------------------------|---------------------------------|--------------------------|--|
| AYUNTAMIENTOS DE<br>ARABA             | Servicio de información, valoración,<br>diagnóstico especializado (SSB)  | 87,18                                 | 11,86                           | 0,96                     | 312                                    |
|                                       | Servicios de alojamiento- Piso de<br>acogida (Nota 1)  | 90,91                                 | 4,55                            | 4,55                     | 22                                     |
|                                       | Policía Local Vitoria-Gasteiz  | 61,1                                  | 18,9                            | 20                       | 185                                    |
| AYUNTAMIENTOS DE<br>BIZKAIA           | Servicio de información, valoración,<br>diagnóstico especializado (SSB)  | 91,42                                 | 6,02                            | 2,55                     | 548                                    |
|                                       | Servicios de alojamiento- Piso de<br>acogida   | 100,00                                | 0,00                            | 0,00                     | 46                                     |
|                                       | Servicio de asesoramiento jurídico<br>de las situaciones de maltrato<br>doméstico y agresiones sexuales a<br>mujeres | 93,58                                 | 3,38                            | 3,04                     | 296                                    |
|                                       | Servicio de atención psicológica de<br>las situaciones de maltrato<br>doméstico y agresiones sexuales a<br>mujeres   | 92,35                                 | 3,57                            | 4,08                     | 196                                    |
|                                       | Policía Local Bilbao   | 100                                   | -                               | -                        | 119                                    |
|                                       |  |                                       |                                 |                          |  |
| AYUNTAMIENTOS DE<br>GIPUZKOA (Nota 2) | Servicio de información, valoración,<br>diagnóstico especializado (SSB)  | 87,95                                 | 5,82                            | 6,22                     | 498                                    |
|                                       | Servicios de alojamiento- Piso de<br>acogida   | 100,00                                | 0,00                            | 0,00                     | 11                                     |
|                                       | Policía Local Donostia-San Sebastián   | 69,8                                  | 7,5                             | 22,6                     | 106                                    |
| AYUNTAMIENTOS<br>CAPV<br>(Nota 3)     | Servicio de información, valoración,<br>diagnóstico especializado (SSB)  | 89,18                                 | 7,29                            | 3,53                     | 1.358                                  |
|                                       | Servicios de alojamiento- Piso de<br>acogida   | 97,47                                 | 1,27                            | 1,27                     | 79                                     |
|                                       | Servicio de asesoramiento jurídico<br>de las situaciones de maltrato<br>doméstico y agresiones sexuales a<br>mujeres | 93,58                                 | 3,38                            | 3,04                     | 296                                    |
|                                       | Servicio de atención psicológica de<br>las situaciones de maltrato<br>doméstico y agresiones sexuales a<br>mujeres   | 92,35                                 | 3,57                            | 4,08                     | 196                                    |
|                                       | Policías Locales (Vitoria-Gasteiz,<br>Bilbao y Donostia-San Sebastián)   | 74,6                                  | 10,5                            | 14,9                     | 410                                    |
|                                       |  |                                       |                                 |                          |  |

Nota 1: Sólo se incluyen datos de los municipios Vitoria, Amurrio y Llodio que tienen sus propios Servicios de Alojamiento, en el resto de casos la atención se presta desde el servicio de Diputación. Además, actualmente el servicio de acogida inmediata de la DFA es prestado por el Ayuntamiento de Vitoria y los datos se incluyen aquí (se prevé que el próximo año este servicio sea ofertado desde la Diputación).

Nota 2: Los ayuntamientos de Gipuzkoa derivan a la DFG los casos de asesoramiento jurídico y atención psicológica.

Nota 3: Algunos ayuntamientos prestan atención psicológica y asesoramiento jurídico a mujeres víctimas de violencia contra las mujeres, pese a no contar con un recurso específico de atención a mujeres víctimas de este tipo de violencia.

Nota 4: No se incluye comparativa entre los datos de 2016 y los de 2017 ya que el hecho de que más ayuntamientos hayan participado en la recogida de datos puede dar pie a interpretaciones erróneas.

### **3.2. Descripción del perfil: ¿Qué características tienen las nuevas mujeres atendidas en cada recurso?**

A lo largo de este apartado se ofrece información sobre el perfil que tienen las nuevas mujeres a las que se ha prestado atención a lo largo del año 2017 desde los distintos recursos. Más concretamente se analizará la información recogida según las siguientes cuestiones: tipo de relación con el agresor; edad de la mujer; tenencia de hijos y/o hijas menores a cargo, tenencia de hijos y/o hijas mayores de edad a cargo, otras personas dependientes a cargo, país de nacimiento o nacionalidad y discapacidad<sup>10</sup>.

La información ha sido clasificada en función de la entidad y territorio desde el que se ofrece cada recurso, el tipo de recurso desde el que se ha atendido a la mujer y el tipo de violencia ejercida contra ella.

Para facilitar la lectura los datos ofrece los porcentajes de las distintas desagregaciones.

#### **3.2.1. Tipo de relación de la víctima con la persona agresora según entidad, recurso y tipo de violencia**

El 55,2% de las mujeres víctimas de violencia de pareja o expareja registradas por la Ertzaintza en 2017 seguía manteniendo una relación sentimental con el agresor mientras que el 44,8% ya había roto la relación.

En cuanto a los casos de violencia intrafamiliar, que representan el 20% de los casos atendidos, Se advierte que el 44,8% son mujeres agredidas por un familiar ascendiente (padre o abuelo), el 22,8% por un descendiente (hijo o nieto) y el 32,5% son mujeres agredidas por otros varones del entorno familiar. Estos datos son muy similares a los registrados en 2016.

Por otro lado, el 57,2% de las víctimas de violencia sexual fuera del entorno familiar – el 7,7% del total de casos registrados por la Ertzaintza- fueron agredidas por un hombre desconocido mientras que el 42,8% restante lo fue por personas conocidas aunque no pertenecientes al círculo familiar.

Atendiendo a los datos proporcionados por el SATEVI, el 62,1% de las mujeres atendidas en este recurso por violencia ejercida por la pareja o expareja seguía manteniendo una relación sentimental con el agresor (porcentaje algo superior al de la Ertzaintza).

De igual modo, el peso de las mujeres que llaman a este servicio por haber sido agredidas por un familiar descendiente (hijo o nieto) es notablemente superior al de su tasa de incidencia según los datos de la Ertzaintza (47,8% frente a 22,8%) al tiempo que las que llaman por casos de violencia ejercida por un ascendiente es notablemente menor (21,7% frente al 44,8%).

En los recursos de *atención primaria* predominan igualmente (por encima de la media que se estima según datos de la Ertzaintza) las mujeres que seguían manteniendo una relación sentimental con el agresor cuando fueron atendidas en este recurso (75,7%).

---

<sup>10</sup> Como se ha dicho, no todas las entidades y recursos han reportado datos desagregados relativos al perfil de las mujeres atendidas, de modo que en algunos casos los resultados que se muestran en las siguientes tablas conllevan un margen de error mayor que el de los datos globales del primer apartado. Los porcentajes por perfiles se calculan en base al número total de nuevas mujeres atendidas en aquellos recursos que ofrecen dato desagregado y, por tanto, no siempre coincide con el total presentado anteriormente. Cuando la muestra de entidades que desagregan datos es especialmente reducida y deben tomarse con cautela se incluye una nota de advertencia. Por norma general deben tomarse con cautela los datos agrupados relativos a los ayuntamientos.

CASOS NUEVOS DE MUJERES VÍCTIMAS DE VIOLENCIA ATENDIDAS POR GOBIERNO VASCO SEGÚN TIPO DE VIOLENCIA, RELACIÓN CON EL AGRESOR Y TIPO DE RECURSO. % horizontales (según tipo de violencia y relación con el agresor). 2017

| GOBIERNO VASCO  | Violencia pareja/ex pareja                   |   | Violencia intrafamiliar       |                              |                    | Violencia sexual  |                         |                         |
|---|--|---|-------------------------------|------------------------------|--------------------|---|-------------------------|-------------------------|
|   | % Cónyuge/ Pareja de hecho/ Pareja/ Noviazgo | % Excónyuge/ Expareja de hecho/ Expareja/ Exnovio | % Ascendiente (Padre/ Abuelo) | % Descendiente (Hijo/ Nieto) | % Otros familiares | % Personas conocidas (no perteneciente al círculo familiar) | % Personas desconocidas | % Otro tipo de relación |
| <b>Servicio de información y atención a mujeres víctimas de violencia doméstica o por razón de sexo. (SATEVI)</b> | 62,1   | 37,9  | 21,7                          | 47,8                         | 30,4               | 66,7  | 33,3                    | 0,0                     |
| <b>Infracciones penales (Ertzaintza)</b>  | 55,2   | 44,8  | 44,8                          | 22,8                         | 32,5               | 42,8  | 57,2                    | 0                       |
| <b>Atención primaria (salud)</b>  | 75,7   | 24,3  | -                             | -                            | -                  | -   | -                       | -                       |

Nota: Algunos recursos no han proporcionado información desagregada según esta variable y por eso no se han incluido dichos recursos en la tabla. En el caso de SATEVI es importante tener especial cautela con los datos de violencia sexual por el reducido número de casos.

En los recursos forales los datos indican que el peso de las mujeres atendidas por violencia ejercida por su pareja actual es muy superior a los datos de la Ertzaintza. El porcentaje de mujeres atendidas en estos recursos por violencia ejercida por su pareja supera en todos los casos el 75%, llegando incluso a representar casi el 90% en los servicios de *atención psicológica*.

Por otro lado cabe señalar que, a diferencia de lo que mostraban los datos de la Ertzaintza, la atención que se presta desde los distintos recursos forales a las mujeres que han sufrido violencia sexual se centra especialmente en aquellas que ha sido agredidas por hombres conocidos.



CASOS NUEVOS DE MUJERES VÍCTIMAS DE VIOLENCIA ATENDIDAS POR LAS DIPUTACIONES FORALES SEGÚN RELACIÓN CON EL AGRESOR, TIPO DE VIOLENCIA Y TIPO DE RECURSO. % horizontales (según tipo de violencia y relación con el agresor). 2017

| DIPUTACIONES FORALES (A+B+G)  | Violencia pareja/ex pareja                   |   | Violencia intrafamiliar       |                              |                    | Violencia sexual  |                         |                         |
|---|--|---|-------------------------------|------------------------------|--------------------|---|-------------------------|-------------------------|
|   | % Cónyuge/ Pareja de hecho/ Pareja/ Noviazgo | % Excónyuge/ Expareja de hecho/ Expareja/ Exnovio | % Ascendiente (Padre/ Abuelo) | % Descendiente (Hijo/ Nieto) | % Otros familiares | % Personas conocidas (no perteneciente al círculo familiar) | % Personas desconocidas | % Otro tipo de relación |
| <b>Servicios de acogida inmediata para mujeres víctimas de maltrato doméstico.</b>                                  | 86,3   | 13,8  | 33,3                          | 0,0                          | 66,7               | -   | -                       | -                       |
| <b>Centros residenciales para mujeres víctimas de maltrato doméstico</b>  | 84,1   | 15,9  | 40,0                          | 0,0                          | 60,0               | 80  | 20                      | 0                       |
| <b>Servicio de asesoramiento jurídico de las situaciones de maltrato doméstico y agresiones sexuales a mujeres.</b> | 75,1   | 24,9  | 40,0                          | 26,7                         | 33,3               | 72,7  | 27,3                    | 0                       |
| <b>Servicio de atención psicológica de las situaciones de maltrato doméstico y agresiones sexuales a mujeres.</b>   | 89,6   | 10,4  | 53,8                          | 20,0                         | 26,2               | 69,1  | 30,9                    | 0,0                     |
| <b>Otros programas especializados.</b>  | 82,3   | 17,7  | 37,5                          | 37,5                         | 25,0               | -   | -                       | -                       |

Los datos agrupados de carácter municipal han de ser tomados con cautela debido a la falta de respuestas en muchos casos. Dicho esto, la información recogida para estas instituciones parece apuntar que, dentro de la violencia ejercida por la pareja o expareja (que representa la gran mayoría de mujeres atendidas), estos recursos atienden en mayor medida a mujeres que siguen manteniendo una relación sentimental con el agresor. Estas mujeres representan el 92,5% de las atendidas en los *recursos residenciales*, casi el 70% en los *SSB*. Y el 66,2% según los datos aportados por las *policías locales*. En los recursos de *atención psicológica* también son mayoría si bien el porcentaje desciende al 60%. El único recurso donde las mujeres que ya han roto la relación sentimental son mayoría es en el *servicio de asesoramiento jurídico* (56,6%).

Por otro lado, y al igual que sucede en los recursos forales, la mayor parte de mujeres atendidas por violencia sexual fuera del ámbito familiar son víctimas de hombres conocidos a excepción de las policías locales, quienes registran un mayor peso de agresiones sexuales protagonizadas por hombres desconocidos (88,5%). Los datos de la Ertzaintza también apuntan una mayoría de casos perpetrados por desconocidos si bien en este caso la proporción es algo menor (57,2%).

CASOS NUEVOS DE MUJERES VÍCTIMAS DE VIOLENCIA ATENDIDAS POR LOS AYUNTAMIENTOS SEGÚN TIPO DE VIOLENCIA, RELACIÓN CON EL AGRESOR Y TIPO DE RECURSO. % horizontales (según tipo de violencia y relación con el agresor). 2017

| AYUNTAMIENTOS<br>(A+B+G)   | Violencia pareja/ex<br>pareja                               |  | Violencia intrafamiliar                |                                    |                          | Violencia sexual   |                               |                                  |
|--|---|--|--|------------------------------------|--------------------------|--|-------------------------------|----------------------------------|
|  | %<br>Cónyuge/<br>Pareja de<br>hecho/<br>Pareja/<br>Noviazgo | %<br>Excónyuge/<br>Expareja<br>de hecho/<br>Expareja/<br>Exnovio | %<br>Ascendiente<br>(Padre/<br>Abuelo) | %<br>Descendiente<br>(Hijo/ Nieto) | %<br>Otros<br>familiares | %<br>Personas<br>conocidas (no<br>perteneciente<br>al círculo<br>familiar) | %<br>Personas<br>desconocidas | %<br>Otro<br>tipo de<br>relación |
| <b>Servicio de información, valoración, diagnóstico especializado (SSB)</b>  | 69,7  | 30,3   | 26,1                                   | 45,7                               | 28,3                     | 52,5   | 35,0                          | 12,5                             |
| <b>Servicios de alojamiento- Piso de acogida</b>   | 92,5  | 7,5  | -                                      | -                                  | -                        | -  | -                             | -                                |
| <b>Servicio de asesoramiento jurídico de las situaciones de maltrato doméstico y agresiones sexuales a mujeres</b> | 43,4  | 56,6   | 40                                     | 50,0                               | 10,0                     | 57,1   | 28,6                          | 14,3                             |
| <b>Servicio de atención psicológica de las situaciones de maltrato doméstico y agresiones sexuales a mujeres</b>   | 60,9  | 39,1   | 40                                     | 60                                 | 0                        | 50   | 25                            | 25                               |
| <b>Policías Locales (Vitoria-Gasteiz, Bilbao y Donostia-San Sebastián)</b>   | 66,2  | 33,8   | 27,9                                   | 65,1                               | 7,0                      | 9,8  | 88,5                          | 1,6                              |

Nota: La información que se detalla en esta tabla debe ser tomada con cautela ya que algunos ayuntamientos no han aportado el dato desagregado. En los SSB no se tiene información del 39,2% de las mujeres; en los Servicios de alojamiento un 30,4%; en los Servicios de asesoramiento jurídico del 66,2% y en los Servicios de atención psicológica del 48,5%. El reducido número de casos también obliga a tener cautela con aquellos casos de violencia sexual clasificados como "otro tipo de relación".

### **3.2.2. Edad de las mujeres atendidas según entidad, tipo de recurso y tipo de violencia**

La mayor parte de las víctimas atendidas por la Ertzaintza en 2017 tiene entre 31 y 40 años (el 27,86%). Un 9,5% tiene menos de 18 años y otro 27,28% tiene entre 18 y 30 años, lo que supone que el 36,8% de las mujeres atendidas tiene 30 años o menos. Las mujeres de más de 50 años representan el 15,38%. Estos datos siguen la tendencia del año anterior.

El peso de las mujeres jóvenes (30 años o menos) atendidas en *urgencias hospitalarias* es del 41,11%, similar a la tasa de incidencia en base a los datos de la Ertzaintza, mientras que en el resto de recursos la presencia de mujeres jóvenes es algo menor.

Por otro lado, el peso de las mujeres de más de 65 años atendidas en los recursos de *atención primaria* (12,5%) está por encima de la media de la Ertzaintza (según estos datos las mujeres de esta franja de edad representan el 4,63% del total de mujeres atendidas).

CASOS NUEVOS DE MUJERES VÍCTIMAS DE VIOLENCIA ATENDIDAS POR GOBIERNO VASCO SEGÚN EDAD Y TIPO DE RECURSO. % horizontales (según edad y tipo de recurso). 2017

| GOBIERNO VASCO   | Menores de 14 años | 14-17 años | 18-20 años | 21-30 años | 31-40 años | 41-50 años | 51-64 años | 65 o más años |
|--|--------------------|------------|------------|------------|------------|------------|------------|---------------|
| Baremación adicional en las promociones de Vivienda de Protección Oficial en régimen de alquiler | 0,00               | 0,00       | 1,80       | 23,42      | 46,85      | 21,62      | 6,31       | 0,00          |
| Asignación directa de viviendas en régimen de alquiler en casos graves y excepcionales           | 0,00               | 0,00       | 6,25       | 25,00      | 31,25      | 31,25      | 6,25       | 0,00          |
| Prestación económica de pago único a mujeres víctimas de violencia de género                     | 0,00               | 0,00       | 4,71       | 28,82      | 40,00      | 20,00      | 5,29       | 1,18          |
| Infracciones penales (Ertzaintza)  | 3,86               | 5,63       | 5,63       | 21,65      | 27,86      | 19,99      | 10,74      | 4,63          |
| Atención primaria (salud)  | 0,00               | 3,25       | 4,25       | 16,25      | 25,25      | 21,75      | 16,75      | 12,50         |
| Urgencias hospitalarias  | 0,00               | 4,67       | 7,33       | 29,11      | 30,67      | 17,56      | 7,56       | 3,11          |

Nota: Algunos recursos no han podido proporcionar información desagregada según esta variable y por eso no se han incluido en la tabla.

Al igual que sucedía en años anteriores, se confirma cierta relación entre el tipo de violencia y la edad de las mujeres víctimas. Según los datos de la Ertzaintza, el peso de las mujeres jóvenes es notablemente más elevado en el caso de la violencia sexual. El peso de las niñas menores de edad entre las víctimas de violencia sexual supera el 40% y alcanza el 75% si se tiene en cuenta a todas las mujeres menores de 30 años. De igual modo, en el caso de la violencia ejercida en el seno de la familia, las niñas de menos de 18 años representan el 22,45% del total de víctimas.

Las mujeres entre 21 y 50 años son las que mayor peso representan (82,5%) dentro de la violencia ejercida en el ámbito de la pareja o expareja.

Por su parte, las mujeres de edad más avanzada son mayoritariamente víctimas de violencia intrafamiliar. Casi el 40% de las mujeres víctimas de este tipo de violencia en 2017 tenía más de 50 años.

CASOS NUEVOS DE MUJERES VÍCTIMAS DE VIOLENCIA ATENDIDAS POR EL DEPARTAMENTO DE SEGURIDAD DEL GOBIERNO VASCO  
SEGÚN EDAD Y TIPO DE VIOLENCIA. % horizontales (según edad y tipo de violencia). 2017

| Dpto. Seguridad Gobierno Vasco.<br>Infracciones penales ( <i>Ertzaintza</i> ) | Menores de 14 años | 14-17 años  | 18-20 años  | 21-30 años   | 31-40 años   | 41-50 años   | 51-64 años   | 65 o más años |
|---|--------------------|-------------|-------------|--------------|--------------|--------------|--------------|---------------|
| Violencia pareja/ex pareja  | 0,03               | 2,45        | 5,06        | 25,97        | 34,79        | 21,74        | 8,47         | 1,48          |
| Violencia intrafamiliar   | 13,22              | 9,23        | 4,36        | 6,98         | 8,23         | 18,58        | 21,82        | 17,58         |
| Violencia sexual  | 15,58              | 26,30       | 14,29       | 19,16        | 13,64        | 7,14         | 3,25         | 0,65          |
| <b>TOTAL</b>  | <b>3,86</b>        | <b>5,63</b> | <b>5,63</b> | <b>21,65</b> | <b>27,86</b> | <b>19,99</b> | <b>10,74</b> | <b>4,63</b>   |

Nota: De los recursos del Gobierno Vasco sólo se ofrece información de mujeres atendidas según edad y tipo de violencia para el recurso del Departamento de Seguridad porque el resto de recursos no han ofrecido información desagregada o porque sólo atienden a mujeres víctimas de violencia por parte de la pareja o expareja.

En cuanto a los recursos forales cabe señalar que las mujeres jóvenes (30 años o menos) representan el 50% del total de mujeres atendidas en los Servicios de *acogida inmediata*, por encima de la tasa de incidencia en base a los datos de la Ertzaintza (36,8%). Cabe también señalar que los servicios de *asesoramiento jurídico* presenta un porcentaje de mujeres de más de 50 años algo mayor que el resto de recursos (24,30% siendo la tasa de incidencia del 15,37%).

CASOS NUEVOS DE MUJERES VÍCTIMAS DE VIOLENCIA ATENDIDAS POR LAS DIPUTACIONES FORALES SEGÚN EDAD Y TIPO DE RECURSO. % horizontales (según edad y tipo de recurso). 2017

| DIPUTACIONES FORALES (A+B+G)   | Menores de 14 años | 14-17 años | 18-20 años | 21-30 años | 31-40 años | 41-50 años | 51-64 años | 65 o más años |
|--|--------------------|------------|------------|------------|------------|------------|------------|---------------|
| Servicios de acogida inmediata para mujeres víctimas de maltrato doméstico.                                  | 0,00               | 0,00       | 6,98       | 43,02      | 23,26      | 16,28      | 8,14       | 2,33          |
| Centros residenciales para mujeres víctimas de maltrato doméstico  | 0,00               | 0,71       | 8,51       | 26,95      | 31,21      | 23,40      | 8,51       | 0,71          |
| Servicio de asesoramiento jurídico de las situaciones de maltrato doméstico y agresiones sexuales a mujeres. | 1,59               | 2,39       | 1,59       | 15,54      | 28,69      | 25,90      | 18,73      | 5,58          |
| Servicio de atención psicológica de las situaciones de maltrato doméstico y agresiones sexuales a mujeres.   | 1,73               | 3,53       | 3,53       | 17,57      | 29,46      | 26,83      | 13,76      | 3,60          |
| Otros programas especializados.  | 0,00               | 0,00       | 7,94       | 23,28      | 32,28      | 20,11      | 10,05      | 6,35          |

CASOS NUEVOS DE MUJERES VÍCTIMAS DE VIOLENCIA DE PAREJA O EXPAREJA ATENDIDAS POR LAS DIPUTACIONES FORALES  
SEGÚN EDAD Y TIPO DE RECURSO. % horizontales (según edad y tipo de recurso). 2017

| DIPUTACIONES FORALES (A+B+G)   | VIOLENCIA PAREJA O EXPAREJA |            |            |            |            |            |            |               |
|--|-----------------------------|------------|------------|------------|------------|------------|------------|---------------|
|  | Menores de 14 años          | 14-17 años | 18-20 años | 21-30 años | 31-40 años | 41-50 años | 51-64 años | 65 o más años |
| Servicios de acogida inmediata para mujeres víctimas de maltrato doméstico.                                  | 0,00                        | 0,00       | 5,00       | 45,00      | 23,75      | 15,00      | 8,75       | 2,50          |
| Centros residenciales para mujeres víctimas de maltrato doméstico  | 0,00                        | 0,76       | 6,87       | 27,48      | 32,82      | 22,90      | 8,40       | 0,76          |
| Servicio de asesoramiento jurídico de las situaciones de maltrato doméstico y agresiones sexuales a mujeres. | 0,00                        | 0,44       | 1,78       | 15,56      | 29,78      | 28,00      | 18,67      | 5,78          |
| Servicio de atención psicológica de las situaciones de maltrato doméstico y agresiones sexuales a mujeres.   | 0,00                        | 0,91       | 2,57       | 17,43      | 31,78      | 29,29      | 14,44      | 3,57          |
| Otros programas especializados.  | 0,00                        | 0,00       | 7,73       | 23,76      | 32,60      | 20,44      | 8,84       | 6,63          |

CASOS NUEVOS DE MUJERES VÍCTIMAS DE VIOLENCIA INTRAFAMILIAR ATENDIDAS POR LAS DIPUTACIONES FORALES SEGÚN EDAD Y TIPO DE RECURSO. % horizontales (según edad y tipo de recurso). 2017

| DIPUTACIONES FORALES<br>(A+B+G)  | VIOLENCIA INTRAFAMILIAR  |               |               |               |               |               |            |                  |
|--|--------------------------|---------------|---------------|---------------|---------------|---------------|------------|------------------|
|  | Menores<br>de 14<br>años | 14-17<br>años | 18-20<br>años | 21-30<br>años | 31-40<br>años | 41-50<br>años | 51-64 años | 65 o más<br>años |
| Servicios de acogida inmediata para mujeres víctimas de maltrato doméstico.                                  | 0,00                     | 0,00          | 33,33         | 16,67         | 16,67         | 33,33         | 0,00       | 0,00             |
| Centros residenciales para mujeres víctimas de maltrato doméstico  | 0,00                     | 0,00          | 60,00         | 20,00         | 0,00          | 0,00          | 20,00      | 0,00             |
| Servicio de asesoramiento jurídico de las situaciones de maltrato doméstico y agresiones sexuales a mujeres. | 20,00                    | 6,67          | 0,00          | 6,67          | 20,00         | 13,33         | 26,67      | 6,67             |
| Servicio de atención psicológica de las situaciones de maltrato doméstico y agresiones sexuales a mujeres.   | 11,56                    | 15,03         | 8,09          | 15,03         | 17,34         | 13,87         | 13,87      | 5,20             |
| Otros programas especializados.  | 0,00                     | 0,00          | 12,50         | 12,50         | 25,00         | 12,50         | 37,50      | 0,00             |

CASOS NUEVOS DE MUJERES VÍCTIMAS DE VIOLENCIA SEXUAL ATENDIDAS POR LAS DIPUTACIONES FORALES SEGÚN EDAD Y TIPO DE RECURSO. % horizontales (según edad y tipo de recurso). 2017

| DIPUTACIONES FORALES<br>(A+B+G)  | VIOLENCIA SEXUAL         |               |               |               |               |               |               |                  |
|--|--------------------------|---------------|---------------|---------------|---------------|---------------|---------------|------------------|
|  | Menores<br>de 14<br>años | 14-17<br>años | 18-20<br>años | 21-30<br>años | 31-40<br>años | 41-50<br>años | 51-64<br>años | 65 o más<br>años |
| Servicios de acogida inmediata para mujeres víctimas de maltrato doméstico.                                  | -                        | -             | -             | -             | -             | -             | -             | -                |
| Centros residenciales para mujeres víctimas de maltrato doméstico  | 0,00                     | 0,00          | 0,00          | 20,00         | 20,00         | 60,00         | 0,00          | 0,00             |
| Servicio de asesoramiento jurídico de las situaciones de maltrato doméstico y agresiones sexuales a mujeres. | 9,09                     | 36,36         | 0,00          | 27,27         | 18,18         | 0,00          | 9,09          | 0,00             |
| Servicio de atención psicológica de las situaciones de maltrato doméstico y agresiones sexuales a mujeres.   | 7,35                     | 20,59         | 8,82          | 26,47         | 19,12         | 16,18         | 1,47          | 0,00             |
| Otros programas especializados.  | 0,00                     | 0,00          | 0,00          | 0,00          | 0,00          | 0,00          | 0,00          | 0,00             |

Como ya se ha comentado previamente, los datos en relación con los recursos municipales han de ser tomados con cautela por el bajo nivel de datos desagregados. Aun así, si se atienden a los datos recogidos cabe señalar una mayor proporción de mujeres de edad algo más avanzada (50 años o más) en los servicios de *asesoramiento jurídico* y de *atención psicológica*.

En líneas generales la atención que se presta a niñas menores de edad desde estos recursos municipales es minoritaria. Son las policías locales de las tres capitales vascas quienes en mayor medida han atendido casos de niñas víctimas (10%) así como también casos de mujeres entre 18 y 20 años (14,8%).

CASOS NUEVOS DE MUJERES VÍCTIMAS DE VIOLENCIA ATENDIDAS POR LOS AYUNTAMIENTOS SEGÚN EDAD Y TIPO DE RECURSO. % horizontales (según edad y tipo de recurso). 2017

| AYUNTAMIENTOS (A+B+G)   | Menores de 14 años | 14-17 años | 18-20 años | 21-30 años | 31-40 años | 41-50 años | 51-64 años | 65 o más años |
|---|--------------------|------------|------------|------------|------------|------------|------------|---------------|
| Servicio de información, valoración, diagnóstico especializado (SSB)  | 1,00               | 2,24       | 3,94       | 23,03      | 31,76      | 21,72      | 12,98      | 3,32          |
| Servicios de alojamiento- Piso de acogida   | 0,00               | 0,00       | 3,80       | 27,85      | 34,18      | 26,58      | 7,59       | 0,00          |
| Servicio de asesoramiento jurídico de las situaciones de maltrato doméstico y agresiones sexuales a mujeres | 1,04               | 2,08       | 3,65       | 15,63      | 31,77      | 27,60      | 14,58      | 3,65          |
| Servicio de atención psicológica de las situaciones de maltrato doméstico y agresiones sexuales a mujeres   | 0,63               | 2,52       | 3,14       | 17,61      | 28,30      | 28,93      | 13,21      | 5,66          |
| Policías Locales (Vitoria-Gasteiz, Bilbao y Donostia-San Sebastián)   | 3,1                | 6,9        | 14,8       | 25,4       | 23,4       | 13,4       | 9,3        | 3,8           |

Nota: Cabe tener especial cautela con los porcentajes referidos al servicio de asesoramiento jurídico ya que únicamente se ha conseguido recoger información del 64,8% de las mujeres atendidas en este recurso.

Las siguientes tablas desagregan la información municipal según tipo de violencia que, con su debida cautela, sirven como guía para conocer el perfil de las mujeres atendidas basándonos en la información existente:

CASOS NUEVOS DE MUJERES VÍCTIMAS DE VIOLENCIA DE PAREJA O EXPAREJA ATENDIDAS POR LOS AYUNTAMIENTOS SEGÚN EDAD Y TIPO DE RECURSO. % horizontales (según edad y tipo de recurso). 2017

| AYUNTAMIENTOS (A+B+G)   | VIOLENCIA PAREJA O EXPAREJA |            |            |            |            |            |            |               |
|---|-----------------------------|------------|------------|------------|------------|------------|------------|---------------|
|   | Menores de 14 años          | 14-17 años | 18-20 años | 21-30 años | 31-40 años | 41-50 años | 51-64 años | 65 o más años |
| Servicio de información, valoración, diagnóstico especializado (SSB)  | 0,17                        | 1,17       | 3,44       | 23,15      | 33,05      | 22,57      | 13,09      | 3,36          |
| Servicios de alojamiento- Piso de acogida   | 0,00                        | 0,00       | 1,30       | 28,57      | 35,06      | 27,27      | 7,79       | 0,00          |
| Servicio de asesoramiento jurídico de las situaciones de maltrato doméstico y agresiones sexuales a mujeres | 0,57                        | 0,00       | 2,87       | 14,37      | 34,48      | 29,89      | 14,37      | 3,45          |
| Servicio de atención psicológica de las situaciones de maltrato doméstico y agresiones sexuales a mujeres   | 0,00                        | 0,68       | 3,38       | 16,89      | 30,41      | 29,73      | 14,19      | 4,73          |
| Policías Locales (Vitoria-Gasteiz, Bilbao y Donostia-San Sebastián)   | 0                           | 2,1        | 9,6        | 28,9       | 32,6       | 17,6       | 7,5        | 1,6           |

CASOS NUEVOS DE MUJERES VÍCTIMAS DE VIOLENCIA INTRAFAMILIAR ATENDIDAS POR LOS AYUNTAMIENTOS SEGÚN EDAD Y TIPO DE RECURSO. % horizontales (según edad y tipo de recurso). 2017

| AYUNTAMIENTOS (A+B+G)   | VIOLENCIA INTRAFAMILIAR |            |            |            |            |            |            |               |
|---|-------------------------|------------|------------|------------|------------|------------|------------|---------------|
|   | Menores de 14 años      | 14-17 años | 18-20 años | 21-30 años | 31-40 años | 41-50 años | 51-64 años | 65 o más años |
| Servicio de información, valoración, diagnóstico especializado (SSB)  | 13,79                   | 8,62       | 10,34      | 20,69      | 15,52      | 8,62       | 17,24      | 5,17          |
| Servicios de alojamiento- Piso de acogida   | 0,00                    | 0,00       | 100,00     | 0,00       | 0,00       | 0,00       | 0,00       | 0,00          |
| Servicio de asesoramiento jurídico de las situaciones de maltrato doméstico y agresiones sexuales a mujeres | 11,11                   | 11,11      | 11,11      | 0,00       | 11,11      | 11,11      | 33,33      | 11,11         |
| Servicio de atención psicológica de las situaciones de maltrato doméstico y agresiones sexuales a mujeres   | 20,00                   | 20,00      | 0,00       | 0,00       | 0,00       | 20,00      | 0,00       | 40,00         |
| Policías Locales (Vitoria-Gasteiz, Bilbao y Donostia-San Sebastián)   | 7,0                     | 16,3       | 7,0        | 4,7        | 9,3        | 9,3        | 27,9       | 18,6          |

CASOS NUEVOS DE MUJERES VÍCTIMAS DE VIOLENCIA SEXUAL ATENDIDAS POR LOS AYUNTAMIENTOS SEGÚN EDAD Y TIPO DE RECURSO. % horizontales (según edad y tipo de recurso). 2017

| AYUNTAMIENTOS (A+B+G)   | VIOLENCIA SEXUAL   |            |            |            |            |            |            |               |
|---|--------------------|------------|------------|------------|------------|------------|------------|---------------|
|   | Menores de 14 años | 14-17 años | 18-20 años | 21-30 años | 31-40 años | 41-50 años | 51-64 años | 65 o más años |
| Servicio de información, valoración, diagnóstico especializado (SSB)  | 6,82               | 22,73      | 9,09       | 22,73      | 18,18      | 15,91      | 4,55       | 0,00          |
| Servicios de alojamiento- Piso de acogida   | 0,00               | 0,00       | 100,00     | 0,00       | 0,00       | 0,00       | 0,00       | 0,00          |
| Servicio de asesoramiento jurídico de las situaciones de maltrato doméstico y agresiones sexuales a mujeres | 0,00               | 33,33      | 11,11      | 55,56      | 0,00       | 0,00       | 0,00       | 0,00          |
| Servicio de atención psicológica de las situaciones de maltrato doméstico y agresiones sexuales a mujeres   | 0,00               | 33,33      | 0,00       | 50,00      | 0,00       | 16,67      | 0,00       | 0,00          |
| Policías Locales (Vitoria-Gasteiz, Bilbao y Donostia-San Sebastián)   | 9,8                | 14,8       | 36,1       | 29,5       | 4,9        | 3,3        | 1,6        | 0,0           |

### **3.2.3. Mujeres atendidas con hijas e hijos a cargo según entidad, recurso y tipo de violencia<sup>11</sup>**

Dos de cada tres mujeres víctimas de violencia que ha recibido la *prestación económica de pago único* tenía hijos y/o hijas menores a su cargo. En total se han contabilizado 254 menores de edad y 9 hijos e hijas mayores de edad convivían con las mujeres que recibieron esta ayuda del Gobierno Vasco.

Por otro lado, el 70% de las mujeres que perciben la *Renta de Garantía de Ingresos* cuenta con hijos y/o hijas menores de edad a su cargo, contabilizando en total 192 menores y 46 hijos e hijas mayores de edad que conviven con la mujer víctima.

Tanto las mujeres perceptoras de la prestación económica de pago único con las que reciben la RGI son mujeres que han sufrido violencia por parte de su pareja o expareja.

CASOS NUEVOS DE MUJERES VÍCTIMAS DE VIOLENCIA CON HIJAS E HIJOS A CARGO ATENDIDAS POR GOBIERNO VASCO SEGÚN TIPO DE RECURSO Y PERFIL DE LAS Y LOS HIJOS. % (tasa de incidencia), Absolutos (nº de hijas e hijos) y % (según sexo). 2017

| GOBIERNO VASCO   | MUJERES   | HIJAS E HIJOS         |            |            |  |            |            |
|--|---|-----------------------|------------|------------|--|------------|------------|
|  | % de mujeres con hijos y/o hijas menores a cargo sobre el total de mujeres nuevas atendidas | Nº de MENORES de edad | Chicos (%) | Chicas (%) | Nº de hijos/hijas MAYORES de edad convivientes | Chicos (%) | Chicas (%) |
| Renta de Garantía de Ingresos  | 70,12   | 192                   | 52,1       | 47,9       | 46   | 50,0       | 50,0       |
| Prestación económica de pago único a mujeres víctimas de violencia de género | 67,65   | 254                   | 52,4       | 47,6       | 9  | 43,8       | 56,3       |

Nota: Algunos recursos no han proporcionado información desagregada según hijas e hijos de la víctima y por eso no se han incluido en la tabla.

El 66,14% de las mujeres atendidas en los servicios forales de *asesoramiento jurídico* y casi el 60% de las atendidas en los recursos de *atención psicológica* tienen menores a su cargo (entre ambos recursos se contabilizan un total de 1.033 niños y niñas).

En torno a la mitad de mujeres atendidas en los recursos residenciales de las diputaciones forales, tanto de acogida inmediata como de media-larga estancia, tienen hijos y/o hijas menores de edad a su cargo. Según los datos recogidos se contabilizarían 198 menores atendidos en estos recursos (64 en los servicios de acogida y 134 en los centros residenciales).

<sup>11</sup> Para los casos de violencia sexual no se solicitan datos desagregados por esta variable, de modo que no se ofrece esta categoría en las siguientes tablas.



CASOS NUEVOS DE MUJERES VÍCTIMAS DE VIOLENCIA CON HIJAS E HIJOS A CARGO ATENDIDAS POR LAS DIPUTACIONES FORALES SEGÚN TIPO DE RECURSO Y PERFIL DE LAS Y LOS HIJOS. % (tasa de incidencia), Absolutos (nº de hijas e hijos) y % (según sexo). 2017

| DIPUTACIONES FORALES (A+B+G)   | MUJERES   | HIJAS E HIJOS         |            |            |  |            |            |
|--|---|-----------------------|------------|------------|--|------------|------------|
|  | % de mujeres con hijos y/o hijas menores a cargo sobre el total de mujeres nuevas atendidas | Nº de MENORES de edad | Chicos (%) | Chicas (%) | Nº de hijos/hijas MAYORES de edad convivientes | Chicos (%) | Chicas (%) |
| Servicios de acogida inmediata para mujeres víctimas de maltrato doméstico.                                  | 50,00   | 64                    | 56,25      | 43,75      | 4  | 75,00      | 25,00      |
| Centros residenciales para mujeres víctimas de maltrato doméstico  | 49,30   | 134                   | 52,99      | 47,01      | 1  | 100,00     | 0,00       |
| Servicio de asesoramiento jurídico de las situaciones de maltrato doméstico y agresiones sexuales a mujeres. | 66,14   | 287                   | 59,93      | 40,07      | 46   | 63,04      | 36,96      |
| Servicio de atención psicológica de las situaciones de maltrato doméstico y agresiones sexuales a mujeres.   | 58,84   | 746                   | 52,14      | 47,86      | 250  | 64,00      | 36,00      |
| Otros programas especializados.  | 46,56   | 137                   | 53,28      | 46,72      | 11   | 63,64      | 36,36      |

Nota: Los porcentajes de la tasa de incidencia se calculan en función del total de mujeres atendidas por los recursos que responden a esta pregunta (un número menor que el total de mujeres atendidas en el recurso). El número absoluto de menores también se ve influido por este hecho y, por tanto, debe considerarse una cifra por debajo de la real. Concretamente no hay dato para el número de mujeres con menores a cargo en los servicios de asesoramiento jurídico y atención psicológica de Araba. Como estimación orientativa podría decirse que si cada una de las mujeres que utilizan ambos servicios tuviera un hijo o hija el volumen de niños y niñas menores de edad ascendería a 1.734.

Lo más habitual es que las mujeres con hijos e hijas menores a cargo hayan sufrido violencia ejercida por parte de la pareja o expareja, lo cual resulta coherente si se tiene en cuenta que este tipo de violencia es más habitual en mujeres de edad media.

CASOS NUEVOS DE MUJERES VÍCTIMAS DE VIOLENCIA DE PAREJA O EXPAREJA CON HIJAS E HIJOS A CARGO ATENDIDAS POR LAS DIPUTACIONES FORALES SEGÚN TIPO DE RECURSO Y PERFIL DE LAS Y LOS HIJOS. % (tasa de incidencia), Absolutos (nº de hijas e hijos) y % (según sexo). 2017

| DIPUTACIONES FORALES (A+B+G)   | VIOLENCIA DE PAREJA O EXPAREJA  |                       |            |            |  |            |            |
|--|---|-----------------------|------------|------------|--|------------|------------|
|  | MUJERES   | HIJAS E HIJOS         |            |            |  |            |            |
|  | % de mujeres con hijos y/o hijas menores sobre total de mujeres nuevas atendidas por violencia de pareja/expareja | Nº de MENORES de edad | Chicos (%) | Chicas (%) | Nº de hijos/hijas MAYORES de edad convivientes | Chicos (%) | Chicas (%) |
| Servicios de acogida inmediata para mujeres víctimas de maltrato doméstico.                                  | 51,25   | 63                    | 57,14      | 42,86      | 2  | 0,00       | 0,00       |
| Centros residenciales para mujeres víctimas de maltrato doméstico  | 53,03   | 134                   | 52,99      | 47,01      | 1  | 100,00     | 0,00       |
| Servicio de asesoramiento jurídico de las situaciones de maltrato doméstico y agresiones sexuales a mujeres. | 66,67   | 261                   | 60,92      | 39,08      | 25   | 44,00      | 56,00      |
| Servicio de atención psicológica de las situaciones de maltrato doméstico y agresiones sexuales a mujeres.   | 64,71   | 691                   | 52,39      | 47,61      | 131  | 43,51      | 56,49      |

|                                 |       |     |       |       |   |       |       |
|---------------------------------|-------|-----|-------|-------|---|-------|-------|
| Otros programas especializados. | 47,51 | 135 | 54,07 | 45,93 | 7 | 42,86 | 57,14 |
|---------------------------------|-------|-----|-------|-------|---|-------|-------|

Nota: Los porcentajes de la tasa de incidencia se calculan en función del total de mujeres atendidas por los recursos que responden a esta pregunta (un número menor que el total de mujeres atendidas en el recurso). El número absoluto de menores también se ve influido por este hecho y, por tanto, debe considerarse una cifra por debajo de la real. Concretamente no hay dato para el número de mujeres con menores a cargo en los servicios de asesoramiento jurídico y atención psicológica de Araba.

CASOS NUEVOS DE MUJERES VÍCTIMAS DE VIOLENCIA INTRAFAMILIAR CON HIJAS E HIJOS A CARGO ATENDIDAS POR LAS DIPUTACIONES FORALES SEGÚN TIPO DE RECURSO Y PERFIL DE LAS Y LOS HIJOS. Absolutos (nº de hijas e hijos), % (tasa de incidencia) y % (según sexo). 2017

| DIPUTACIONES FORALES (A+B+G)   | VIOLENCIA INTRAFAMILIAR   |                       |            |            |  |            |            |
|--|---|-----------------------|------------|------------|--|------------|------------|
|  | MUJERES   | HIJAS E HIJOS         |            |            |  |            |            |
|  | % de mujeres con hijos y/o hijas menores a cargo sobre el total de mujeres nuevas atendidas por violencia intrafamiliar | Nº de MENORES de edad | Chicos (%) | Chicas (%) | Nº de hijos/hijas MAYORES de edad convivientes | Chicos (%) | Chicas (%) |
| Servicios de acogida inmediata para mujeres víctimas de maltrato doméstico.                                  | 33,33   | 1                     | 0          | 100        | 1  | 100        | 0          |
| Centros residenciales para mujeres víctimas de maltrato doméstico  | 0,00  | 0                     | 0          | 0          | 0  | -          | -          |
| Servicio de asesoramiento jurídico de las situaciones de maltrato doméstico y agresiones sexuales a mujeres. | 100   | 26                    | 50         | 50         | 4  | 25         | 75         |
| Servicio de atención psicológica de las situaciones de maltrato doméstico y agresiones sexuales a mujeres.   | 41,04   | 55                    | 49,1       | 50,9       | 29   | 44,8       | 55,2       |
| Otros programas especializados.  | 25  | 2                     | 0          | 0          | 0  | -          | -          |

Nota: Los porcentajes de la tasa de incidencia se calculan en función del total de mujeres atendidas por los recursos que responden a esta pregunta (un número menor que el total de mujeres atendidas en el recurso). El número absoluto de menores también se ve influido por este hecho y, por tanto, debe considerarse una cifra por debajo de la real. Concretamente no hay dato para el número de mujeres con menores a cargo en los servicios de asesoramiento jurídico y atención psicológica de Araba.

Los datos municipales han de ser tomados con cautela pero también en este caso se observa que un volumen importante de mujeres atendidas en 2017 en los *servicios de alojamiento-pisos de acogida* (63,29%) así como en el *servicio de información, valoración y diagnóstico especializado (SSB)* (44,18%) tiene menores a su cargo<sup>12</sup>.

CASOS NUEVOS DE MUJERES VÍCTIMAS DE VIOLENCIA CON HIJAS E HIJOS A CARGO ATENDIDAS POR LOS AYUNTAMIENTOS SEGÚN RECURSO Y PERFIL DE LAS Y LOS HIJOS. Absolutos (nº de hijas e hijos), % (tasa de incidencia) y % (según sexo). 2017

| AYUNTAMIENTOS (A+B+G)   | MUJERES   | HIJAS E HIJOS         |            |            |  |            |            |
|---|---|-----------------------|------------|------------|--|------------|------------|
|   | % de mujeres con hijos y/o hijas menores a cargo sobre el total de mujeres nuevas atendidas | Nº de MENORES de edad | Chicos (%) | Chicas (%) | Nº de hijos/hijas MAYORES de edad convivientes | Chicos (%) | Chicas (%) |
| Servicio de información, valoración, diagnóstico especializado (SSB)          | 44,18   | 730                   | 52,47      | 47,53      | 114  | 51,75      | 48,25      |
| Servicios de alojamiento- Piso de acogida                                     | 63,29   | 81                    | 49,38      | 50,62      | 7  | 57,14      | 42,86      |
| Servicio de asesoramiento jurídico de las situaciones de maltrato doméstico y | 18,92   | 61                    | 55,74      | 44,26      | 8  | 50,00      | 50,00      |

<sup>12</sup> No se ofrecen datos municipales sobre tenencia de hijos e hijas desagregados por tipo de violencia porque prácticamente la mayoría de los casos atendidos corresponden a mujeres que han sufrido violencia por parte de la pareja o expareja.

|  |       |    |       |       |    |       |       |
|--|-------|----|-------|-------|----|-------|-------|
| <b>agresiones sexuales a mujeres</b>   |       |    |       |       |    |       |       |
| <b>Servicio de atención psicológica de las situaciones de maltrato doméstico y agresiones sexuales a mujeres</b> | 25,51 | 83 | 59,04 | 40,96 | 12 | 58,33 | 41,67 |
| <b>Policías Locales (Vitoria-Gasteiz, Bilbao y Donostia-San Sebastián)</b>                                       | -     | 55 | 41,8  | 58,2  | 21 | 38,1  | 69,9  |

Nota: Los porcentajes de la tasa de incidencia se calculan en función del total de mujeres atendidas por los recursos que responden a esta pregunta (no coincide exactamente con el total global). El número absoluto de menores también se ve influido por este hecho y, por tanto, debe considerarse una cifra por debajo de la real. Se ofrecen datos desagregados por el sexo de hijos e hijas aunque deben ser tomados con cautela por la falta de información existente. Especialmente cabe tener cautela con los datos de asesoramiento jurídico y asesoramiento psicológico. En el Servicio de asesoramiento jurídico solo hay datos de un total de 56 mujeres (el 19%) y el servicio de asesoramiento psicológico, donde se tiene información de 50 mujeres (el 25,5%). De igual modo, únicamente se ha recogido información en relación con esta variable para el caso de la Policía Local de Donostia-San Sebastián.

### **3.2.4. Mujeres atendidas con personas adultas a cargo según entidad, tipo de recurso y tipo de violencia<sup>13</sup>**

Al igual que otros años, la recogida de datos de 2017 de los recursos de Gobierno Vasco no ha permitido conocer la existencia de personas adultas dependientes a cargo de las mujeres víctimas de violencia. Los datos proporcionados por las Diputaciones Forales permiten realizar una aproximación a esta realidad. Según estos datos el 2,79% de las mujeres atendidas en los servicios de *asesoramiento jurídico* y el 2,07% de las que han recibido *atención psicológica* cuentan con personas adultas dependientes a su cargo. Entre aquellas atendidas en el servicio de *asesoramiento jurídico* el 100% de las personas dependientes son ascendientes, mientras que la mayor parte de personas dependientes a cargo entre las mujeres atendidas en los recursos psicológicos son descendientes (78,5%).

CASOS NUEVOS DE MUJERES VÍCTIMAS DE VIOLENCIA CON PERSONAS ADULTAS DEPENDIENTES A CARGO ATENDIDAS POR LAS DIPUTACIONES FORALES SEGÚN TIPO DE RECURSO, PERFIL Y RELACIÓN CON LAS PERSONAS ADULTAS DEPENDIENTES. % (tasa de incidencia), Absolutos (personas adultas dependientes) y % (según sexo y relación con la persona dependiente). 2017

| DIPUTACIONES FORALES (A+B+G)   | MUJERES   | PERSONAS ADULTAS DEPENDIENTES |           |           | RELACIÓN CON LAS PERSONAS DEPENDIENTES |                 |                    |         |
|--|---|-------------------------------|-----------|-----------|--|-----------------|--------------------|---------|
|  | % de mujeres con personas adultas dependientes sobre el total de nuevas mujeres atendidas | Nº de personas dependientes   | % Mujeres | % Hombres | % ascendientes                         | % descendientes | % otros familiares | % otros |
| Servicios de acogida inmediata para mujeres víctimas de maltrato doméstico.                                  | 1,16  | 1                             | 100       | 0         | 0                                      | 0               | 100                | 0       |
| Centros residenciales para mujeres víctimas de maltrato doméstico  | 0,70  | 1                             | 0         | 100       | 0                                      | 100             | 0                  | 0       |
| Servicio de asesoramiento jurídico de las situaciones de maltrato doméstico y agresiones sexuales a mujeres. | 2,79  | 9                             | 55,56     | 44,44     | 100,00                                 | 0,00            | 0,00               | 0       |
| Servicio de atención psicológica de las situaciones de maltrato doméstico y agresiones sexuales a mujeres.   | 2,07  | 30                            | 56,67     | 43,33     | 21,43                                  | 78,57           | 0,00               | 0       |

Nota: Los porcentajes de la tasa de incidencia se calculan en función del total de mujeres atendidas por los recursos que responden a esta pregunta (un número menor que el total de mujeres atendidas en el recurso). El número absoluto de personas dependientes también se ve influido por este hecho y, por tanto, debe considerarse una cifra por debajo de la real. En los recursos residenciales solo hay casos de la DFB y en el servicio de asesoramiento jurídico solo hay de la DFG. En el caso del servicio de atención psicológica hay dato para la DFB y DFG. La DFA no ha aportado información en relación con esta variable.

<sup>13</sup> Para los casos de violencia sexual no se solicitan datos desagregados por esta variable, de modo que no se ofrece la información de esta categoría en las siguientes tablas.

Atendiendo a los datos municipales (que hay que interpretarlos con cautela), aproximadamente el 3,5% de las mujeres atendidas en los recursos de atención psicológica y el 2,53% de las que han acudido a un piso de acogida cuentan con personas adultas dependientes a su cargo.

CASOS NUEVOS DE MUJERES VÍCTIMAS DE VIOLENCIA CON PERSONAS ADULTAS DEPENDIENTES A CARGO ATENDIDAS POR LOS AYUNTAMIENTOS SEGÚN TIPO DE RECURSO, PERFIL Y RELACIÓN CON LAS PERSONAS ADULTAS DEPENDIENTES. % (tasa de incidencia), Absolutos (personas adultas dependientes) y % (según sexo y relación con la persona dependiente). 2017

| AYUNTA.<br>(A+B+G)  | MUJERES   | PERSONAS ADULTAS DEPENDIENTES |           |           | RELACIÓN CON LAS PERSONAS DEPENDIENTES |                 |                    |         |
|---|---|-------------------------------|-----------|-----------|--|-----------------|--------------------|---------|
|   | % de mujeres con personas adultas dependientes sobre el total de nuevas mujeres atendidas | Nº de personas dependientes   | % Mujeres | % Hombres | % ascendientes                         | % descendientes | % otros familiares | % otros |
| Servicio de información, valoración, diagnóstico especializado (SSB)  | 0,66  | 6                             | 33,33     | 66,67     | 60,00                                  | 20,00           | 20,00              | 0,00    |
| Servicios de alojamiento-Piso de acogida  | 2,53  | 2                             | 100,00    | 0,00      | 50,00                                  | 0,00            | 50,00              | 0,00    |
| Servicio de asesoramiento jurídico de las situaciones de maltrato doméstico y agresiones sexuales a mujeres | 0,00  | 0                             | -         | -         | -                                      | -               | -                  | -       |
| Servicio de atención psicológica de las situaciones de maltrato doméstico y agresiones sexuales a mujeres   | 3,57  | 6                             | 66,67     | 33,33     | 0,00                                   | 100,00          | 0,00               | 0,00    |
| Policías Locales (Vitoria-Gasteiz, Bilbao y Donostia-San Sebastián)   | -   | 12                            | 66,67     | 33,33     | -                                      | -               | -                  | -       |

Nota: Los porcentajes de la tasa de incidencia se calculan en función del total de mujeres atendidas por los recursos que responden a esta pregunta (no coincide exactamente con el total global). El número absoluto de personas dependientes también se ve influido por este hecho y, por tanto, debe considerarse una cifra por debajo de la real.

### **3.2.5. País de nacimiento y nacionalidad<sup>14</sup> de las mujeres atendidas según entidad, tipo de recurso<sup>15</sup> y tipo de violencia**

Según datos registrados por la Ertzaintza, dos de cada tres mujeres víctimas de violencia registradas en 2017 han nacido en España y el 32,75% en un país extranjero. El porcentaje de mujeres nacidas en países extranjeros se acentúa especialmente en el caso de la *asignación directa de vivienda en régimen de alquiler* (65%) así como en la *prestación económica de pago único a mujeres víctimas de violencia de género* (54,55%).

En el caso de la *baremación adicional en las promociones de Vivienda de Protección Pública en régimen de alquiler* no se disponían datos en relación al país de nacimiento sino de la nacionalidad. En este caso, casi el 40% de las mujeres víctimas son de nacionalidad extranjera.

CASOS NUEVOS DE MUJERES VÍCTIMAS DE VIOLENCIA ATENDIDAS POR GOBIERNO VASCO SEGÚN PAÍS DE NACIMIENTO Y TIPO DE RECURSO. % horizontales (según país de nacimiento).2017

| GOBIERNO VASCO   | % mujeres nacidas en España | % mujeres nacidas en el extranjero |
|--|-----------------------------|------------------------------------|
| Renta de Garantía de Ingresos  | 63,28                       | 36,72                              |
| Prestación económica de pago único a mujeres víctimas de violencia de género                     | 51,18                       | 48,82                              |
| Asignación directa de viviendas en régimen de alquiler en casos graves y excepcionales           | 35,00                       | 65,00                              |
| Infracciones penales   | 67,25                       | 32,75                              |
| Baremación adicional en las promociones de Vivienda de Protección Pública en régimen de alquiler | 61,26                       | 38,74                              |

En cuanto a la atención prestada por las diputaciones y centrándonos en datos sobre la nacionalidad, destaca que en los *recursos residenciales* (acogida inmediata y centros residenciales) el peso de las mujeres de nacionalidad extranjera es mayor al de las mujeres españolas. En cambio, el perfil en los recursos de *asesoramiento jurídico* así como en la *atención psicológica* se invierte siendo la gran mayoría de mujeres atendidas de nacionalidad española (81,4% y 70,9% respectivamente).

CASOS NUEVOS DE MUJERES VÍCTIMAS DE VIOLENCIA ATENDIDAS POR LAS DIPUTACIONES FORALES SEGÚN NACIONALIDAD Y TIPO DE RECURSO. % horizontales (según nacionalidad).2017

| DIPUTACIONES FORALES (A+B+G)   | % mujeres con nacionalidad ESPAÑOLA | % mujeres con nacionalidad EXTRANJERA |
|--|-------------------------------------|---------------------------------------|
| Servicios de acogida inmediata para mujeres víctimas de maltrato doméstico.                                  | 47,7                                | 52,3                                  |
| Centros residenciales para mujeres víctimas de maltrato doméstico  | 46,5                                | 53,5                                  |
| Servicio de asesoramiento jurídico de las situaciones de maltrato doméstico y agresiones sexuales a mujeres. | 81,4                                | 18,6                                  |
| Servicio de atención psicológica de las situaciones de maltrato doméstico y agresiones sexuales a mujeres.   | 70,8                                | 29,2                                  |
| Otros programas especializados.  | 51,1                                | 48,9                                  |

Nota: La información que se detalla en esta tabla debe ser tomada con cautela ya que algunos recursos que no han aportado el dato desagregado. Esta falta de respuesta es más evidente en el caso del Servicios de asesoramiento jurídico ya que no se cuenta con información de aproximadamente el 50% de las mujeres.

Los datos de violencia ejercida por la pareja o expareja siguen la misma tendencia que los datos generales (hay que tener en cuenta que representan la mayor parte de estos casos). En

<sup>14</sup> Aunque preferentemente se ha tratado de recoger información en relación con país de nacimiento de las mujeres víctimas atendidas en los distintos recursos la mayoría de recursos han dado el dato de la nacionalidad. Por tanto, en el informe se presentan alternativamente ambas variables indicando en cada caso a qué variable se refiere.

<sup>15</sup> Debido a la insuficiencia de datos se ha optado por no ofrecer datos municipales agregados para este indicador.

el caso de violencia intrafamiliar y violencia sexual los datos han de ser interpretados con mucha cautela debido al reducido número de casos que se han recogido.

CASOS NUEVOS DE MUJERES VÍCTIMAS DE VIOLENCIA DE PAREJA O EXPAREJA ATENDIDAS POR LAS DIPUTACIONES FORALES SEGÚN NACIONALIDAD Y TIPO DE RECURSO. % horizontales (según nacionalidad).2017

| VIOLENCIA DE PAREJA O EXPAREJA   |                                     |                                       |
|--|-------------------------------------|---------------------------------------|
| DIPUTACIONES FORALES (A+B+G)   | % mujeres con nacionalidad ESPAÑOLA | % mujeres con nacionalidad EXTRANJERA |
| Servicios de acogida inmediata para mujeres víctimas de maltrato doméstico.                                  | 43,8                                | 56,3                                  |
| Centros residenciales para mujeres víctimas de maltrato doméstico  | 45,5                                | 54,5                                  |
| Servicio de asesoramiento jurídico de las situaciones de maltrato doméstico y agresiones sexuales a mujeres. | 81,3                                | 18,8                                  |
| Servicio de atención psicológica de las situaciones de maltrato doméstico y agresiones sexuales a mujeres.   | 70,7                                | 29,3                                  |
| Otros programas especializados.  | 48,9                                | 51,1                                  |

CASOS NUEVOS DE MUJERES VÍCTIMAS DE VIOLENCIA INTRAFAMILIAR ATENDIDAS POR LAS DIPUTACIONES FORALES SEGÚN NACIONALIDAD Y TIPO DE RECURSO. % horizontales (según nacionalidad).2017

| VIOLENCIA INTRAFAMILIAR  |                                     |                                       |
|--|-------------------------------------|---------------------------------------|
| DIPUTACIONES FORALES (A+B+G)   | % mujeres con nacionalidad ESPAÑOLA | % mujeres con nacionalidad EXTRANJERA |
| Servicios de acogida inmediata para mujeres víctimas de maltrato doméstico.                                  | 100                                 | 0                                     |
| Centros residenciales para mujeres víctimas de maltrato doméstico  | 80                                  | 20                                    |
| Servicio de asesoramiento jurídico de las situaciones de maltrato doméstico y agresiones sexuales a mujeres. | 0                                   | 100                                   |
| Servicio de atención psicológica de las situaciones de maltrato doméstico y agresiones sexuales a mujeres.   | 79,7                                | 20,3                                  |
| Otros programas especializados.  | 100                                 | 0                                     |

CASOS NUEVOS DE MUJERES VÍCTIMAS DE VIOLENCIA SEXUAL ATENDIDAS POR LAS DIPUTACIONES FORALES SEGÚN NACIONALIDAD Y TIPO DE RECURSO. % horizontales (según nacionalidad).2017

| VIOLENCIA SEXUAL   |                                     |                                       |
|--|-------------------------------------|---------------------------------------|
| DIPUTACIONES FORALES (A+B+G)   | % mujeres con nacionalidad ESPAÑOLA | % mujeres con nacionalidad EXTRANJERA |
| Servicios de acogida inmediata para mujeres víctimas de maltrato doméstico.                                  | -                                   | -                                     |
| Centros residenciales para mujeres víctimas de maltrato doméstico  | 40                                  | 60                                    |
| Servicio de asesoramiento jurídico de las situaciones de maltrato doméstico y agresiones sexuales a mujeres. | 100                                 | 0                                     |
| Servicio de atención psicológica de las situaciones de maltrato doméstico y agresiones sexuales a mujeres.   | 45,6                                | 54,4                                  |
| Otros programas especializados.  | -                                   | -                                     |

A nivel local el peso de las mujeres de nacionalidad española es mayoritario en el *servicio de información, valoración, diagnóstico especializado (SSB)*, el *asesoramiento jurídico*, la *atención psicológica* y la *policía local* –aproximadamente dos de cada tres mujeres atendidas en estos recursos tienen nacionalidad española-, mientras que en los *recursos residenciales-pisos de acogida* la situación se invierte siendo superior el peso de las mujeres extranjeras (66,7%).

CASOS NUEVOS DE MUJERES VÍCTIMAS DE VIOLENCIA ATENDIDAS POR LOS AYUNTAMIENTOS SEGÚN NACIONALIDAD Y TIPO DE RECURSO. % horizontales (según nacionalidad).2017

| AYUNTAMIENTOS (A+B+G)   | % mujeres con nacionalidad ESPAÑOLA | % mujeres con nacionalidad EXTRANJERA |
|---|-------------------------------------|---------------------------------------|
| Servicio de información, valoración, diagnóstico especializado (SSB)  | 62,2                                | 37,8                                  |
| Servicios de alojamiento- Piso de acogida   | 33,3                                | 66,7                                  |
| Servicio de asesoramiento jurídico de las situaciones de maltrato doméstico y agresiones sexuales a mujeres | 67,7                                | 32,3                                  |
| Servicio de atención psicológica de las situaciones de maltrato doméstico y agresiones sexuales a mujeres   | 63,6                                | 36,4                                  |
| Policías Locales (Vitoria-Gasteiz, Bilbao y Donostia-San Sebastián)   | 68,6                                | 31,4                                  |

Nota 1: Únicamente ha proporcionado datos en relación al país de nacimiento la policía local de Vitoria-Gasteiz por lo que los datos deben ser interpretados con cautela.

Los datos en relación con la violencia ejercida en el ámbito de la pareja o expareja siguen la misma tendencia que los datos generales (hay que tener en cuenta que representan la mayor parte de estos casos). De nuevo, la información correspondiente a la violencia intrafamiliar y la sexual ha de tomarse con cautela ya que la muestra recogida en estos casos se reduce considerablemente lo que impide extraer conclusiones demasiado contundentes.

CASOS NUEVOS DE MUJERES VÍCTIMAS DE VIOLENCIA DE PAREJA O EXPAREJA ATENDIDAS POR LOS AYUNTAMIENTOS SEGÚN NACIONALIDAD Y TIPO DE RECURSO. % horizontales (según nacionalidad).2017

| VIOLENCIA DE PAREJA O EXPAREJA  |                                     |                                       |
|---|-------------------------------------|---------------------------------------|
| AYUNTAMIENTOS (A+B+G)   | % mujeres con nacionalidad ESPAÑOLA | % mujeres con nacionalidad EXTRANJERA |
| Servicio de información, valoración, diagnóstico especializado (SSB)  | 62,4                                | 37,6                                  |
| Servicios de alojamiento- Piso de acogida   | 33,3                                | 66,7                                  |
| Servicio de asesoramiento jurídico de las situaciones de maltrato doméstico y agresiones sexuales a mujeres | 64,0                                | 36,0                                  |
| Servicio de atención psicológica de las situaciones de maltrato doméstico y agresiones sexuales a mujeres   | 52,9                                | 47,1                                  |
| Policías Locales (Vitoria-Gasteiz, Bilbao y Donostia-San Sebastián)   | 63,7                                | 36,3                                  |

CASOS NUEVOS DE MUJERES VÍCTIMAS DE VIOLENCIA INTRAFAMILIAR ATENDIDAS POR LOS AYUNTAMIENTOS SEGÚN NACIONALIDAD Y TIPO DE RECURSO. % horizontales (según nacionalidad).2017

| VIOLENCIA INTRAFAMILIAR   |                                     |                                       |
|---|-------------------------------------|---------------------------------------|
| AYUNTAMIENTOS (A+B+G)   | % mujeres con nacionalidad ESPAÑOLA | % mujeres con nacionalidad EXTRANJERA |
| Servicio de información, valoración, diagnóstico especializado (SSB)  | 75                                  | 25                                    |
| Servicios de alojamiento- Piso de acogida   | -                                   | -                                     |
| Servicio de asesoramiento jurídico de las situaciones de maltrato doméstico y agresiones sexuales a mujeres | 100                                 | 0                                     |
| Servicio de atención psicológica de las situaciones de maltrato doméstico y agresiones sexuales a mujeres   | 100                                 | 0                                     |
| Policías Locales (Vitoria-Gasteiz, Bilbao y Donostia-San Sebastián)   | 74,3                                | 25,7                                  |



CASOS NUEVOS DE MUJERES VÍCTIMAS DE VIOLENCIA SEXUAL ATENDIDAS POR LOS AYUNTAMIENTOS SEGÚN NACIONALIDAD Y TIPO DE RECURSO. % horizontales (según nacionalidad).2017

| VIOLENCIA SEXUAL  |                                     |                                       |
|---|-------------------------------------|---------------------------------------|
| AYUNTAMIENTOS (A+B+G)   | % mujeres con nacionalidad ESPAÑOLA | % mujeres con nacionalidad EXTRANJERA |
| Servicio de información, valoración, diagnóstico especializado (SSB)  | 35,3                                | 64,7                                  |
| Servicios de alojamiento- Piso de acogida   | -                                   | -                                     |
| Servicio de asesoramiento jurídico de las situaciones de maltrato doméstico y agresiones sexuales a mujeres | 50                                  | 50                                    |
| Servicio de atención psicológica de las situaciones de maltrato doméstico y agresiones sexuales a mujeres   | 100                                 | 0                                     |
| Policías Locales (Vitoria-Gasteiz, Bilbao y Donostia-San Sebastián)   | 78,4                                | 21,6                                  |

### **3.2.6. Discapacidad<sup>16</sup> de las mujeres atendidas según entidad, tipo de recurso y tipo de violencia**

Según los datos procedentes de la atención prestada por los distintos recursos de Gobierno Vasco aproximadamente entre un 2% y 4% de las mujeres atendidas en los distintos recursos tendrían algún tipo de discapacidad.

Apenas existen datos a nivel de la CAPV que cuantifiquen el porcentaje de mujeres víctimas de violencia que tienen algún tipo de discapacidad aunque si se toma como dato orientativo el porcentaje de mujeres vascas con algún tipo de dependencia o limitación (11,50%<sup>17</sup>), podría concluirse que la horquilla previamente señalada en relación a las mujeres atendidas en los distintos recursos pudiera estar por debajo de la prevalencia real.

CASOS NUEVOS DE MUJERES VÍCTIMAS DE VIOLENCIA ATENDIDAS POR GOBIERNO VASCO SEGÚN TENENCIA DE DISCAPACIDAD Y TIPO DE RECURSO. % horizontales (según tenencia de discapacidad). 2017

| GOBIERNO VASCO   | % mujeres SIN discapacidad | % mujeres CON discapacidad |
|--|----------------------------|----------------------------|
| Baremación adicional en las promociones de Vivienda de Protección Oficial en régimen de alquiler | 97,75                      | 2,25                       |
| Asignación directa de viviendas en régimen de alquiler en casos graves y excepcionales           | 100,00                     | 0,00                       |
| Prestación económica de pago único a mujeres víctimas de violencia de género                     | 95,88                      | 4,12                       |

La presencia de mujeres víctimas con discapacidad en los recursos forales es superior a la que presentaban los recursos del Gobierno Vasco. Destaca especialmente el porcentaje de mujeres con algún tipo de discapacidad en los servicios de *asesoramiento jurídico* (13,68%) así como los *recursos residenciales* ya sean de acogida inmediata (11,25%) como de media-larga estancia (10%).

Aunque también los datos en relación al tipo de discapacidad hay que tomarlo con cautela, una primera aproximación muestra que la mayoría de mujeres con discapacidad atendidas tanto en los recursos de *asesoramiento jurídico* como en los *centros residenciales* tienen una discapacidad física (50% y 63,64% respectivamente). En cambio, la discapacidad del 77,8% de mujeres con discapacidad atendidas en los centros de *acogida inmediata* es psíquica o mental.

CASOS NUEVOS DE MUJERES VÍCTIMAS DE VIOLENCIA ATENDIDAS POR LAS DIPUTACIONES FORALES SEGÚN TENENCIA DE DISCAPACIDAD Y TIPO DE RECURSO. % horizontales (según tenencia de discapacidad). 2017

| DIPUTACIONES FORALES (A+B+G)   | % mujeres SIN discapacidad | % mujeres CON discapacidad |
|--|----------------------------|----------------------------|
| Servicios de acogida inmediata para mujeres víctimas de maltrato doméstico.                                  | 88,75                      | 11,25                      |
| Centros residenciales para mujeres víctimas de maltrato doméstico  | 90,00                      | 10,00                      |
| Servicio de asesoramiento jurídico de las situaciones de maltrato doméstico y agresiones sexuales a mujeres. | 86,32                      | 13,68                      |
| Servicio de atención psicológica de las situaciones de maltrato doméstico y agresiones sexuales a mujeres.   | 96,52                      | 3,48                       |
| Otros programas especializados.  | 94,64                      | 5,36                       |

Nota: Los porcentajes se calculan teniendo en cuenta el número de discapacidades y no de mujeres ya que hay mujeres con varias discapacidades.

<sup>16</sup> Toda la información referida a discapacidad ha de ser tomada con cautela ya que no suele ser habitual recoger este tipo de información, menos aun cuando no se trata de una discapacidad certificada. Especialmente orientativa es la información referida al tipo de discapacidad específica.

<sup>17</sup> Departamento de Empleo y Políticas Sociales. Estadística de Demanda de Servicios Sociales (EDSS). <http://www.euskadi.eus/informacion/estadistica-de-demanda-de-servicios-sociales-encuesta-de-necesidades-sociales-edss-ens/web01-a2langiz/es/>

TIPO DE DISCAPACIDAD DE LAS MUJERES CON DISCAPACIDAD ATENDIDAS POR LAS DIPUTACIONES FORALES SEGÚN TIPO DE RECURSO. % horizontales (según tenencia de discapacidad).2017

| DIPUTACIONES FORALES (A+B+G)   | Física | Sensorial | Psíquica | Intelectual o mental |
|--|--------|-----------|----------|----------------------|
| Servicios de acogida inmediata para mujeres víctimas de maltrato doméstico.                                  | 22,22  | 0,00      | 77,78    | 0,00                 |
| Centros residenciales para mujeres víctimas de maltrato doméstico  | 63,64  | 27,27     | 9,09     | 0,00                 |
| Servicio de asesoramiento jurídico de las situaciones de maltrato doméstico y agresiones sexuales a mujeres. | 50,00  | 23,33     | 23,33    | 3,33                 |
| Servicio de atención psicológica de las situaciones de maltrato doméstico y agresiones sexuales a mujeres.   | 56,52  | 2,17      | 41,30    | 0,00                 |
| Otros programas especializados.  | 33,33  | 22,22     | 44,44    | 0,00                 |

Nota: Los porcentajes se calculan teniendo en cuenta el número de discapacidades y no de mujeres ya que hay mujeres con varias discapacidades.

A nivel local destaca que en torno al 15% de mujeres atendidas en los recursos de alojamiento cuenta con alguna discapacidad, mientras que en el resto de recursos el porcentaje se sitúa en un 2-3%.

Los datos según tipo de discapacidad deben ser tomados con cautela pero se presentan como primer acercamiento. Así, se advierte que mayoritariamente las mujeres atendidas en los pisos (57,14%) presentan una discapacidad psíquica o mental.

CASOS NUEVOS DE MUJERES VÍCTIMAS DE VIOLENCIA ATENDIDAS POR LOS AYUNTAMIENTOS SEGÚN TENENCIA DE DISCAPACIDAD Y TIPO DE RECURSO. % horizontales (según tenencia de discapacidad).2017

| AYUNTAMIENTOS (A+B+G)   | % mujeres SIN discapacidad | % mujeres CON discapacidad |
|---|----------------------------|----------------------------|
| Servicio de información, valoración, diagnóstico especializado (SSB)  | 97,55                      | 2,45                       |
| Servicios de alojamiento- Piso de acogida   | 84,38                      | 15,63                      |
| Servicio de asesoramiento jurídico de las situaciones de maltrato doméstico y agresiones sexuales a mujeres | 97,52                      | 2,48                       |
| Servicio de atención psicológica de las situaciones de maltrato doméstico y agresiones sexuales a mujeres   | 96,55                      | 3,45                       |
| Policías Locales (Vitoria-Gasteiz, Bilbao y Donostia-San Sebastián)   | 100                        | 0                          |

Nota 1: Únicamente ha proporcionado datos en relación al país de nacimiento la policía local de Donostia-San Sebastián por lo que los datos deben ser interpretados con cautela.

TIPO DE DISCAPACIDAD DE LAS MUJERES CON DISCAPACIDAD ATENDIDAS POR LOS AYUNTAMIENTOS SEGÚN TIPO DE RECURSO. % horizontales (según tenencia de discapacidad).2017

| AYUNTAMIENTOS (A+B+G)   | Física | Sensorial | Psíquica | Intelectual o mental |
|---|--------|-----------|----------|----------------------|
| Servicio de información, valoración, diagnóstico especializado (SSB)  | 55,56  | 5,56      | 27,78    | 11,11                |
| Servicios de alojamiento- Piso de acogida   | 28,57  | 0,00      | 57,14    | 14,29                |
| Servicio de asesoramiento jurídico de las situaciones de maltrato doméstico y agresiones sexuales a mujeres | 100,00 | 0,00      | 0,00     | 0,00                 |
| Servicio de atención psicológica de las situaciones de maltrato doméstico y agresiones sexuales a mujeres   | -      | -         | -        | -                    |
| Policías Locales (Vitoria-Gasteiz, Bilbao y Donostia-San Sebastián)   | -      | -         | -        | -                    |

## 4. ANEXO

### 4.1. Listado de entidades participantes

#### 4.1.1. Listado de Ayuntamientos participantes según territorio histórico

| AYUNTAMIENTOS PARTICIPANTES EN ARABA |                                |
|--------------------------------------|--------------------------------|
| Vitoria-Gasteiz                      | Erriberagoitia/Ribera Alta     |
| Laudio/Llodio                        | San Millán/Donemiliaga         |
| Amurrio                              | Arraia-Maeztu                  |
| Salvatierra/Agurain                  | Lanciego/Lantziego             |
| Oyón-Oion                            | Elburgo/Burgelu                |
| Iruña Oka/Iruña de Oca               | Iruraiz-Gauna                  |
| Alegría-Dulantzi                     | Bernedo                        |
| Ayala/Aiara                          | Berantevilla                   |
| Zuia                                 | Zambrana                       |
| Artziniega                           | Elvillar/Bilar                 |
| Zigoitia                             | Kuartango                      |
| Legutio                              | Baños de Ebro/Mañueta          |
| Asparrena                            | Villabuena de Álava/Eskuernaga |
| Laguardia                            | Peñacerrada-Urizaharra         |
| Ribera Baja/Erribera Beitia          | Moreda de Álava/Moreda Araba   |
| Aramaio                              | Yécora/Iekora                  |
| Labastida/Bastida                    | Harana/Valle de Arana          |
| Urkabustaiz                          | Samaniego                      |
| Okondo                               | Navaridas                      |
| Valdegovía/Gaubea                    | Armiñón                        |
| Elciego                              | Leza                           |
| Kanpezo                              | Zalduondo                      |
| Arratzua-Ubarrundia                  | Kripan                         |
| Barrundia                            | Añana                          |
| Lantarón                             | Lagrán                         |
| Lapuebla de Labarca                  |                                |



| AYUNTAMIENTOS PARTICIPANTES EN BIZKAIA |                                    |                                    |
|--|------------------------------------|------------------------------------|
| Bilbao                                 | Berango                            | Gautegiz Arteaga                   |
| Barakaldo                              | Güeñes                             | Ea                                 |
| Getxo                                  | Derio                              | Galdames                           |
| Portugalete                            | Gorliz                             | Etxebarria                         |
| Santurtzi                              | Markina-Xemein                     | Ispaster                           |
| Basauri                                | Berriz                             | Artzentales                        |
| Galdakao                               | Plentzia                           | Aulesti                            |
| Durango                                | Urduliz                            | Ibarrangelu                        |
| Erandio                                | Ugao-Miraballes                    | Trucios-Turtzioz                   |
| Amorebieta-Etxano                      | Alonsotegi                         | Errigoiti                          |
| Mungia                                 | Karrantza Harana/Valle de Carranza | Mendexa                            |
| Bermeo                                 | Orozko                             | Ziortza-Bolibar                    |
| Gernika-Lumo                           | Sopuerta                           | Munitibar -Arbatzegi<br>Gerrikaitz |
| Ermua                                  | Lezama                             | Kortezubi                          |
| Sopelana                               | Mundaka                            | Amoroto                            |
| Arrigorriaga                           | Gordexola                          | Arratzu                            |
| Valle de Trápaga-Trapagaran            | Busturia                           | Mendata                            |
| Etxebarri                              | Barrika                            | Morga                              |
| Abanto y Ciérvana-Abanto Zierbena      | Muxika                             | Elantxobe                          |
| Ondarroa                               | Gamiz-Fika                         | Sukarrieta                         |
| Zalla                                  | Berriatua                          | Murueta                            |
| Ortuella                               | Lemoiz                             | Lanestosa                          |
| Balmaseda                              | Mallabia                           | Nabarniz                           |
| Lekeitio                               | Forua                              | Gizaburuaga                        |

## 72 MUNICIPIOS DE BIZKAIA



| AYUNTAMIENTOS PARTICIPANTES EN GIPUZKOA |                                 |                |
|---|---------------------------------|----------------|
| Donostia                                | Mutriku                         | Bidania-Goiatz |
| Irún                                    | Ibarra                          | Ikaztegieta    |
| Eibar                                   | Eskoriatza                      | Aduna          |
| Zarautz                                 | Soraluze-Placencia de las Armas | Leaburu        |
| Arrasate/Mondragón                      | Zizurkil                        | Altzo          |
| Hernani                                 | Getaria                         | Alkiza         |
| Hondarribia                             | Idiazabal                       | Abaltzisketa   |
| Pasaia                                  | Antzuola                        | Albiztur       |
| Bergara                                 | Mendaro                         | Zerain         |
| Andoain                                 | Aia                             | Belauntza      |
| Azpeitia                                | Alegia                          | Mutiloa        |
| Beasain                                 | Zaldibia                        | Leintz-Gatzaga |
| Azkoitia                                | Zegama                          | Larraul        |
| Elgoibar                                | Asteasu                         | Elduain        |
| Oiartzun                                | Legorreta                       | Arama          |
| Zumaia                                  | Segura                          | Orendain       |
| Ordizia                                 | Elgeta                          | Altzaga        |
| Legazpi                                 | Berastegi                       | Gaztelu        |
| Aretxabaleta                            | Amezketza                       | Baliarrain     |
| Urretxu                                 | Aizarnazabal                    | Beizama        |
| Usurbil                                 | Lizartza                        | Gaintza        |
| Lezo                                    | Ezkio-Itsaso                    | Orexa          |
| Astigarraga                             | Errezil                         |                |
| Deba                                    | Berrobi                         |                |



#### **4.1.2. Listado de Ayuntamientos participantes y recursos sobre los que han informado**

| <b>ARABA-AYUNTAMIENTOS PARTICIPANTES</b> | <b>RECURSOS SOBRE LOS QUE SE HA INFORMADO</b>                        |
|--|--|
| Ayuntamiento de Alegría-Dulantzi         | Servicio de información, valoración, diagnóstico especializado (SSB) |
| Ayuntamiento de Amurrio                  | Servicio de información, valoración, diagnóstico especializado (SSB) |
| Ayuntamiento de Amurrio                  | Servicio alojamiento - Piso de acogida                               |
| Ayuntamiento de Aramaio                  | Servicio de información, valoración, diagnóstico especializado (SSB) |
| Ayuntamiento de Armiñón                  | Servicio de información, valoración, diagnóstico especializado (SSB) |
| Ayuntamiento de Arraia-Maeztu            | Servicio de información, valoración, diagnóstico especializado (SSB) |
| Ayuntamiento de Arrazua-Ubarrundia       | Servicio de información, valoración, diagnóstico especializado (SSB) |
| Ayuntamiento de Artziniega               | Servicio de información, valoración, diagnóstico especializado (SSB) |
| Ayuntamiento de Asparrena                | Servicio de información, valoración, diagnóstico especializado (SSB) |
| Ayuntamiento de Ayala                    | Servicio de información, valoración, diagnóstico especializado (SSB) |
| Ayuntamiento de Añana                    | Servicio de información, valoración, diagnóstico especializado (SSB) |
| Ayuntamiento de Barrundia                | Servicio de información, valoración, diagnóstico especializado (SSB) |
| Ayuntamiento de Baños de Ebro            | Servicio de información, valoración, diagnóstico especializado (SSB) |
| Ayuntamiento de Berantevilla             | Servicio de información, valoración, diagnóstico especializado (SSB) |
| Ayuntamiento de Bernedo                  | Servicio de información, valoración, diagnóstico especializado (SSB) |
| Ayuntamiento de Campezo                  | Servicio de información, valoración, diagnóstico especializado (SSB) |
| Ayuntamiento de Elburgo                  | Servicio de información, valoración, diagnóstico especializado (SSB) |
| Ayuntamiento de Elciego                  | Servicio de información, valoración, diagnóstico especializado (SSB) |
| Ayuntamiento de Elvillar                 | Servicio de información, valoración, diagnóstico especializado (SSB) |
| Ayuntamiento de Iruraiz-Gauna            | Servicio de información, valoración, diagnóstico especializado (SSB) |
| Ayuntamiento de Iruña de Oca             | Servicio de información, valoración, diagnóstico especializado (SSB) |
| Ayuntamiento de Kripan                   | Servicio de información, valoración, diagnóstico especializado (SSB) |
| Ayuntamiento de Kuartango                | Servicio de información, valoración, diagnóstico especializado (SSB) |
| Ayuntamiento de Labastida                | Servicio de información, valoración, diagnóstico especializado (SSB) |
| Ayuntamiento de Lagrán                   | Servicio de información, valoración, diagnóstico especializado (SSB) |
| Ayuntamiento de Laguardia                | Servicio de información, valoración, diagnóstico especializado (SSB) |
| Ayuntamiento de Lanciego                 | Servicio de información, valoración, diagnóstico especializado (SSB) |
| Ayuntamiento de Lantarón                 | Servicio de información, valoración, diagnóstico especializado (SSB) |
| Ayuntamiento de Lapuebla de Labarca      | Servicio de información, valoración, diagnóstico especializado (SSB) |
| Ayuntamiento de Legutio                  | Servicio de información, valoración, diagnóstico especializado (SSB) |

|  |  |
|--|--|
| Ayuntamiento de Leza                   | Servicio de información, valoración, diagnóstico especializado (SSB) |
| Ayuntamiento de Llodio                 | Servicio de información, valoración, diagnóstico especializado (SSB) |
| Ayuntamiento de Llodio                 | Servicio alojamiento - Piso de acogida                               |
| Ayuntamiento de Moreda de Álava        | Servicio de información, valoración, diagnóstico especializado (SSB) |
| Ayuntamiento de Navaridas              | Servicio de información, valoración, diagnóstico especializado (SSB) |
| Ayuntamiento de Okondo                 | Servicio de información, valoración, diagnóstico especializado (SSB) |
| Ayuntamiento de Oyón-Oion              | Servicio de información, valoración, diagnóstico especializado (SSB) |
| Ayuntamiento de Peñacerrada-Urizaharra | Servicio de información, valoración, diagnóstico especializado (SSB) |
| Ayuntamiento de Ribera Alta            | Servicio de información, valoración, diagnóstico especializado (SSB) |
| Ayuntamiento de Ribera Baja            | Servicio de información, valoración, diagnóstico especializado (SSB) |
| Ayuntamiento de Salvatierra            | Servicio de información, valoración, diagnóstico especializado (SSB) |
| Ayuntamiento de Samaniego              | Servicio de información, valoración, diagnóstico especializado (SSB) |
| Ayuntamiento de San Millán             | Servicio de información, valoración, diagnóstico especializado (SSB) |
| Ayuntamiento de Urkabustaiz            | Servicio de información, valoración, diagnóstico especializado (SSB) |
| Ayuntamiento de Valdegovía             | Servicio de información, valoración, diagnóstico especializado (SSB) |
| Ayuntamiento de Valle de Arana         | Servicio de información, valoración, diagnóstico especializado (SSB) |
| Ayuntamiento de Villabuena de Álava    | Servicio de información, valoración, diagnóstico especializado (SSB) |
| Ayuntamiento de Vitoria-Gasteiz        | Servicio de información, valoración, diagnóstico especializado (SSB) |
| Ayuntamiento de Vitoria-Gasteiz        | Servicio alojamiento - Piso de acogida                               |
| Ayuntamiento de Vitoria-Gasteiz        | Policía Local  |
| Ayuntamiento de Yécora                 | Servicio de información, valoración, diagnóstico especializado (SSB) |
| Ayuntamiento de Zaldondo               | Servicio de información, valoración, diagnóstico especializado (SSB) |
| Ayuntamiento de Zambrana               | Servicio de información, valoración, diagnóstico especializado (SSB) |
| Ayuntamiento de Zigoitia               | Servicio de información, valoración, diagnóstico especializado (SSB) |
| Ayuntamiento de Zuia                   | Servicio de información, valoración, diagnóstico especializado (SSB) |



| <b>BIZKAIA-AYUNTAMIENTOS PARTICIPANTES</b>        | <b>RECURSOS SOBRE LOS QUE SE HA INFORMADO</b>                        |
|---|--|
| Ayuntamiento de Abanto y Ciérvana-Abanto Zierbena | Servicio de información, valoración, diagnóstico especializado (SSB) |
| Ayuntamiento de Abanto y Ciérvana-Abanto Zierbena | Servicio alojamiento - Piso de acogida                               |
| Ayuntamiento de Abanto y Ciérvana-Abanto Zierbena | Servicio de asesoramiento jurídico                                   |
| Ayuntamiento de Alonsotegi                        | Servicio de información, valoración, diagnóstico especializado (SSB) |
| Ayuntamiento de Amorebieta-Etxano                 | Servicio de información, valoración, diagnóstico especializado (SSB) |
| Ayuntamiento de Amorebieta-Etxano                 | Servicio alojamiento - Piso de acogida                               |
| Ayuntamiento de Amorebieta-Etxano                 | Servicio de asesoramiento jurídico                                   |
| Ayuntamiento de Amorebieta-Etxano                 | Servicio atención psicológica  |
| Ayuntamiento de Arrigorriaga                      | Servicio de información, valoración, diagnóstico especializado (SSB) |
| Ayuntamiento de Arrigorriaga                      | Servicio alojamiento - Piso de acogida                               |
| Ayuntamiento de Arrigorriaga                      | Servicio de asesoramiento jurídico                                   |
| Ayuntamiento de Balmaseda                         | Servicio de información, valoración, diagnóstico especializado (SSB) |
| Ayuntamiento de Barrika                           | Servicio de información, valoración, diagnóstico especializado (SSB) |
| Ayuntamiento de Barrika                           | Servicio de asesoramiento jurídico                                   |
| Ayuntamiento de Barrika                           | Servicio atención psicológica  |
| Ayuntamiento de Basauri                           | Servicio de información, valoración, diagnóstico especializado (SSB) |
| Ayuntamiento de Basauri                           | Servicio de asesoramiento jurídico                                   |
| Ayuntamiento de Basauri                           | Servicio atención psicológica  |
| Ayuntamiento de Berango                           | Servicio de información, valoración, diagnóstico especializado (SSB) |
| Ayuntamiento de Berango                           | Servicio de asesoramiento jurídico                                   |
| Ayuntamiento de Berango                           | Servicio atención psicológica  |
| Ayuntamiento de Bermeo                            | Servicio de información, valoración, diagnóstico especializado (SSB) |
| Ayuntamiento de Bermeo                            | Servicio alojamiento - Piso de acogida                               |
| Ayuntamiento de Berriz                            | Servicio de información, valoración, diagnóstico especializado (SSB) |
| Ayuntamiento de Bilbao                            | Servicio de información, valoración, diagnóstico especializado (SSB) |
| Ayuntamiento de Bilbao                            | Servicio alojamiento - Piso de acogida                               |
| Ayuntamiento de Bilbao                            | Servicio de asesoramiento jurídico                                   |
| Ayuntamiento de Bilbao                            | Servicio atención psicológica  |
| Ayuntamiento de Bilbao                            | Policía Local  |
| Ayuntamiento de Barakaldo                         | Servicio de información, valoración, diagnóstico especializado (SSB) |
| Ayuntamiento de Barakaldo                         | Servicio alojamiento - Piso de acogida                               |

|                            |  |
|----------------------------|--|
| Ayuntamiento de Barakaldo  | Servicio de asesoramiento jurídico                                   |
| Ayuntamiento de Barakaldo  | Servicio atención psicológica  |
| Ayuntamiento de Busturia   | Servicio de información, valoración, diagnóstico especializado (SSB) |
| Ayuntamiento de Busturia   | Servicio alojamiento - Piso de acogida                               |
| Ayuntamiento de Busturia   | Servicio de asesoramiento jurídico                                   |
| Ayuntamiento de Derio      | Servicio de información, valoración, diagnóstico especializado (SSB) |
| Ayuntamiento de Durango    | Servicio de información, valoración, diagnóstico especializado (SSB) |
| Ayuntamiento de Durango    | Servicio alojamiento - Piso de acogida                               |
| Ayuntamiento de Erandio    | Servicio de información, valoración, diagnóstico especializado (SSB) |
| Ayuntamiento de Erandio    | Servicio de asesoramiento jurídico                                   |
| Ayuntamiento de Ermua      | Servicio de información, valoración, diagnóstico especializado (SSB) |
| Ayuntamiento de Ermua      | Servicio alojamiento - Piso de acogida                               |
| Ayuntamiento de Ermua      | Servicio de asesoramiento jurídico                                   |
| Ayuntamiento de Ermua      | Servicio atención psicológica  |
| Ayuntamiento de Etxebarri  | Servicio de información, valoración, diagnóstico especializado (SSB) |
| Ayuntamiento de Etxebarri  | Servicio de asesoramiento jurídico                                   |
| Ayuntamiento de Gamiz-Fika | Servicio de información, valoración, diagnóstico especializado (SSB) |
| Ayuntamiento de Gamiz-Fika | Servicio de asesoramiento jurídico                                   |
| Ayuntamiento de Gamiz-Fika | Servicio atención psicológica  |
| Ayuntamiento de Getxo      | Servicio de información, valoración, diagnóstico especializado (SSB) |
| Ayuntamiento de Getxo      | Servicio alojamiento - Piso de acogida                               |
| Ayuntamiento de Getxo      | Servicio de asesoramiento jurídico                                   |
| Ayuntamiento de Gorliz     | Servicio de información, valoración, diagnóstico especializado (SSB) |
| Ayuntamiento de Gorliz     | Servicio de asesoramiento jurídico                                   |
| Ayuntamiento de Gorliz     | Servicio atención psicológica  |
| Ayuntamiento de Lemoiz     | Servicio de información, valoración, diagnóstico especializado (SSB) |
| Ayuntamiento de Lemoiz     | Servicio de asesoramiento jurídico                                   |
| Ayuntamiento de Lemoiz     | Servicio atención psicológica  |
| Ayuntamiento de Lezama     | Servicio de información, valoración, diagnóstico especializado (SSB) |
| Ayuntamiento de Mallabia   | Servicio de información, valoración, diagnóstico especializado (SSB) |
| Ayuntamiento de Mungia     | Servicio de información, valoración, diagnóstico especializado (SSB) |
| Ayuntamiento de Mungia     | Servicio de asesoramiento jurídico                                   |

|   |  |
|---|--|
| Ayuntamiento de Mungia                      | Servicio atención psicológica  |
| Ayuntamiento de Ondarroa                    | Servicio de asesoramiento jurídico                                   |
| Ayuntamiento de Orozko                      | Servicio de información, valoración, diagnóstico especializado (SSB) |
| Ayuntamiento de Ortuella                    | Servicio de asesoramiento jurídico                                   |
| Ayuntamiento de Plentzia                    | Servicio de información, valoración, diagnóstico especializado (SSB) |
| Ayuntamiento de Plentzia                    | Servicio de asesoramiento jurídico                                   |
| Ayuntamiento de Plentzia                    | Servicio atención psicológica  |
| Ayuntamiento de Portugalete                 | Servicio de información, valoración, diagnóstico especializado (SSB) |
| Ayuntamiento de Portugalete                 | Servicio alojamiento - Piso de acogida                               |
| Ayuntamiento de Portugalete                 | Servicio de asesoramiento jurídico                                   |
| Ayuntamiento de Portugalete                 | Servicio atención psicológica  |
| Ayuntamiento de Santurtzi                   | Servicio de información, valoración, diagnóstico especializado (SSB) |
| Ayuntamiento de Santurtzi                   | Servicio alojamiento - Piso de acogida                               |
| Ayuntamiento de Santurtzi                   | Servicio de asesoramiento jurídico                                   |
| Ayuntamiento de Santurtzi                   | Servicio atención psicológica  |
| Ayuntamiento de Sopelana                    | Servicio de información, valoración, diagnóstico especializado (SSB) |
| Ayuntamiento de Sopelana                    | Servicio de asesoramiento jurídico                                   |
| Ayuntamiento de Sopelana                    | Servicio atención psicológica  |
| Ayuntamiento de Ugao-Miraballes             | Servicio de información, valoración, diagnóstico especializado (SSB) |
| Ayuntamiento de Urduliz                     | Servicio de información, valoración, diagnóstico especializado (SSB) |
| Ayuntamiento de Urduliz                     | Servicio de asesoramiento jurídico                                   |
| Ayuntamiento de Urduliz                     | Servicio atención psicológica  |
| Ayuntamiento de Valle de Trápaga-Trapagaran | Servicio de información, valoración, diagnóstico especializado (SSB) |
| Ayuntamiento de Zalla                       | Servicio de información, valoración, diagnóstico especializado (SSB) |
| Ayuntamiento de Zalla                       | Servicio de asesoramiento jurídico                                   |
| Ayuntamiento de Galdakao                    | Servicio de información, valoración, diagnóstico especializado (SSB) |
| Ayuntamiento de Galdakao                    | Servicio alojamiento - Piso de acogida                               |
| Ayuntamiento de Galdakao                    | Servicio de asesoramiento jurídico                                   |
| Ayuntamiento de Galdakao                    | Servicio atención psicológica  |

| <b>GIPUZKOA-AYUNTAMIENTOS PARTICIPANTES</b> | <b>RECURSOS SOBRE LOS QUE SE HA INFORMADO</b>                        |
|---|--|
| Ayuntamiento de Aia                         | Servicio de información, valoración, diagnóstico especializado (SSB) |
| Ayuntamiento de Aizarnazabal                | Servicio de información, valoración, diagnóstico especializado (SSB) |
| Ayuntamiento de Alegia                      | Servicio de información, valoración, diagnóstico especializado (SSB) |
| Ayuntamiento de Amezketa                    | Servicio de información, valoración, diagnóstico especializado (SSB) |
| Ayuntamiento de Andoain                     | Servicio de información, valoración, diagnóstico especializado (SSB) |
| Ayuntamiento de Antzuola                    | Servicio de información, valoración, diagnóstico especializado (SSB) |
| Ayuntamiento de Aretxabaleta                | Servicio de información, valoración, diagnóstico especializado (SSB) |
| Ayuntamiento de Asteasu                     | Servicio de información, valoración, diagnóstico especializado (SSB) |
| Ayuntamiento de Astigarraga                 | Servicio de información, valoración, diagnóstico especializado (SSB) |
| Ayuntamiento de Azkoitia                    | Servicio de información, valoración, diagnóstico especializado (SSB) |
| Ayuntamiento de Azpeitia                    | Servicio de información, valoración, diagnóstico especializado (SSB) |
| Ayuntamiento de Azpeitia                    | Servicio alojamiento - Piso de acogida                               |
| Ayuntamiento de Beasain                     | Servicio de información, valoración, diagnóstico especializado (SSB) |
| Ayuntamiento de Berastegi                   | Servicio de información, valoración, diagnóstico especializado (SSB) |
| Ayuntamiento de Bergara                     | Servicio de información, valoración, diagnóstico especializado (SSB) |
| Ayuntamiento de Bergara                     | Servicio alojamiento - Piso de acogida                               |
| Ayuntamiento de Deba                        | Servicio de información, valoración, diagnóstico especializado (SSB) |
| Ayuntamiento de Donostia-San Sebastián      | Servicio de información, valoración, diagnóstico especializado (SSB) |
| Ayuntamiento de Donostia-San Sebastián      | Servicio alojamiento - Piso de acogida                               |
| Ayuntamiento de Donostia-San Sebastián      | Policía Local  |
| Ayuntamiento de Eibar                       | Servicio de información, valoración, diagnóstico especializado (SSB) |
| Ayuntamiento de Eibar                       | Servicio alojamiento - Piso de acogida                               |
| Ayuntamiento de Elgoibar                    | Servicio de información, valoración, diagnóstico especializado (SSB) |
| Ayuntamiento de Errezil                     | Servicio de información, valoración, diagnóstico especializado (SSB) |
| Ayuntamiento de Eskoriatza                  | Servicio de información, valoración, diagnóstico especializado (SSB) |
| Ayuntamiento de Ezkio-Itsaso                | Servicio de información, valoración, diagnóstico especializado (SSB) |
| Ayuntamiento de Gabiria                     | Servicio de información, valoración, diagnóstico especializado (SSB) |
| Ayuntamiento de Getaria                     | Servicio de información, valoración, diagnóstico especializado (SSB) |
| Ayuntamiento de Hernani                     | Servicio de información, valoración, diagnóstico especializado (SSB) |
| Ayuntamiento de Hondarribia                 | Servicio de información, valoración, diagnóstico especializado (SSB) |
| Ayuntamiento de Ibarra                      | Servicio de información, valoración, diagnóstico especializado (SSB) |

|  |  |
|--|--|
| Ayuntamiento de Ibarra                         | Servicio alojamiento - Piso de acogida                               |
| Ayuntamiento de Idiazabal                      | Servicio de información, valoración, diagnóstico especializado (SSB) |
| Ayuntamiento de Irún                           | Servicio de información, valoración, diagnóstico especializado (SSB) |
| Ayuntamiento de Larraul                        | Servicio de información, valoración, diagnóstico especializado (SSB) |
| Ayuntamiento de Leaburu                        | Servicio de información, valoración, diagnóstico especializado (SSB) |
| Ayuntamiento de Legazpi                        | Servicio de información, valoración, diagnóstico especializado (SSB) |
| Ayuntamiento de Legorreta                      | Servicio de información, valoración, diagnóstico especializado (SSB) |
| Ayuntamiento de Lezo                           | Servicio de información, valoración, diagnóstico especializado (SSB) |
| Ayuntamiento de Lezo                           | Servicio alojamiento - Piso de acogida                               |
| Ayuntamiento de Lizartza                       | Servicio de información, valoración, diagnóstico especializado (SSB) |
| Ayuntamiento de Mendaro                        | Servicio de información, valoración, diagnóstico especializado (SSB) |
| Ayuntamiento de Mondragón                      | Servicio de información, valoración, diagnóstico especializado (SSB) |
| Ayuntamiento de Mutriku                        | Servicio de información, valoración, diagnóstico especializado (SSB) |
| Ayuntamiento de Mutriku                        | Servicio alojamiento - Piso de acogida                               |
| Ayuntamiento de Oiartzun                       | Servicio de información, valoración, diagnóstico especializado (SSB) |
| Ayuntamiento de Ordizia                        | Servicio de información, valoración, diagnóstico especializado (SSB) |
| Ayuntamiento de Pasaia                         | Servicio de información, valoración, diagnóstico especializado (SSB) |
| Ayuntamiento de Pasaia                         | Servicio alojamiento - Piso de acogida                               |
| Ayuntamiento de Soralue-Placencia de las Armas | Servicio de información, valoración, diagnóstico especializado (SSB) |
| Ayuntamiento de Urretxu                        | Servicio de información, valoración, diagnóstico especializado (SSB) |
| Ayuntamiento de Usurbil                        | Servicio de información, valoración, diagnóstico especializado (SSB) |
| Ayuntamiento de Usurbil                        | Servicio alojamiento – Piso de acogida                               |
| Ayuntamiento de Zaldibia                       | Servicio de información, valoración, diagnóstico especializado (SSB) |
| Ayuntamiento de Zarautz                        | Servicio de información, valoración, diagnóstico especializado (SSB) |
| Ayuntamiento de Zarautz                        | Servicio alojamiento – Piso de acogida                               |
| Ayuntamiento de Zegama                         | Servicio de información, valoración, diagnóstico especializado (SSB) |
| Ayuntamiento de Zizurkil                       | Servicio de información, valoración, diagnóstico especializado (SSB) |
| Ayuntamiento de Zumaia                         | Servicio de información, valoración, diagnóstico especializado (SSB) |
| Ayuntamiento de Zumaia                         | Servicio alojamiento - Piso de acogida                               |

#### **4.1.3. Listado de Departamentos de Gobierno Vasco y Diputaciones participantes y recursos sobre los que han informado**

| ENTIDADES PARTICIPANTES   | RECURSOS SOBRE LOS QUE SE HA INFORMADO  |
|---|---|
| DEPARTAMENTO DE SEGURIDAD   | Infracciones penales  |
| DEPARTAMENTO DE MEDIO AMBIENTE, PLANIFICACIÓN TERRITORIAL Y VIVIENDA<br>(Viceconsejería de Vivienda)                        | Baremación adicional en las promociones de Vivienda de Protección Oficial en régimen de alquiler<br>Asignación directa de viviendas en régimen de alquiler en casos graves y excepcionales  |
| DEPARTAMENTO DE EMPLEO Y POLÍTICAS SOCIALES<br>(Viceconsejería de Políticas Sociales y Viceconsejería de Empleo y Juventud) | Servicio de información y atención a mujeres víctimas de violencia doméstica o por razón de sexo (SATEVI)<br>Prestación económica de pago único a mujeres víctimas de violencia de género<br>Renta de Garantía de Ingresos  |
| DEPARTAMENTO DE TRABAJO Y JUSTICIA<br>(Viceconsejería de Justicia)  | Servicio de atención a la víctima (SAV)<br>Centro coordinador violencia contra la mujer (CCVCM)   |
| DEPARTAMENTO DE SALUD   | Atención primaria<br>Urgencias hospitalarias  |
| DIPUTACIÓN FORAL DE ARABA   | Centros residenciales para mujeres víctimas de maltrato doméstico<br>Servicio de atención psicológica de las situaciones de maltrato doméstico y agresiones sexuales a mujeres<br>Servicio de asesoramiento jurídico de las situaciones de maltrato doméstico y agresiones sexuales a mujeres<br>Otros programas especializados   |
| DIPUTACIÓN FORAL DE BIZKAIA   | Servicios de acogida inmediata para mujeres víctimas de maltrato doméstico<br>Centros residenciales para mujeres víctimas de maltrato doméstico<br>Servicio de asesoramiento jurídico de las situaciones de maltrato doméstico y agresiones sexuales a mujeres<br>Servicio de atención psicológica de las situaciones de maltrato doméstico y agresiones sexuales a mujeres<br>Otros programas especializados |
| DIPUTACIÓN FORAL DE GIPUZKOA  | Centros residenciales para mujeres víctimas de maltrato doméstico<br>Servicio de asesoramiento jurídico de las situaciones de maltrato doméstico y agresiones sexuales a mujeres<br>Servicio de atención psicológica de las situaciones de maltrato doméstico y agresiones sexuales a mujeres<br>Otros programas especializados   |

## 4.2. Tablas complementarias

En esta parte del anexo se incluyen tablas complementarias a las principales presentadas en los capítulos anteriores que ofrecen mayor nivel de detalle y desagregación. En los casos en los que se han aportado sólo algunos datos desagregados pero el sumatorio de casos no coincide con el total de casos atendidos (porque no se tiene información de todas las mujeres atendidas) se han anulado los datos desagregados. Es importante atender a las notas aclaratorias que se incluyen a fin de interpretar adecuadamente los datos.

### **4.2.1. Datos globales según entidad, tipo de recurso y tipo de violencia para cada uno de los ayuntamientos de cada territorio histórico**

CASOS NUEVOS DE MUJERES VICTIMAS DE VIOLENCIA ATENDIDAS DESDE LOS AYUNTAMIENTOS DE ARABA SEGÚN TIPO DE RECURSO Y TIPO DE VIOLENCIA. % horizontales (según tipo de violencia). 2017

| AYUNTAMIENTOS DE ARABA                 |  |                                  |                            |                     |
|--|--|----------------------------------|----------------------------|---------------------|
| ENTIDAD                                | RECURSO  | Violencia<br>pareja/ex<br>pareja | Violencia<br>intrafamiliar | Violencia<br>sexual |
| Ayuntamiento de Alegría-Dulantzi       | Servicio de información, valoración, diagnóstico especializado (SSB) | -                                | -                          | -                   |
| Ayuntamiento de Amurrio                | Servicio de información, valoración, diagnóstico especializado (SSB) | 87,50                            | 0,00                       | 12,50               |
| Ayuntamiento de Amurrio                | Servicio alojamiento - Piso de acogida                               | -                                | -                          | -                   |
| Ayuntamiento de Aramaio                | Servicio de información, valoración, diagnóstico especializado (SSB) | -                                | -                          | -                   |
| Ayuntamiento de Armiñón                | Servicio de información, valoración, diagnóstico especializado (SSB) | 100,00                           | 0,00                       | 0,00                |
| Ayuntamiento de Arraia-Maeztu          | Servicio de información, valoración, diagnóstico especializado (SSB) | 100,00                           | 0,00                       | 0,00                |
| Ayuntamiento de Arrazua-<br>Ubarrundia | Servicio de información, valoración, diagnóstico especializado (SSB) | -                                | -                          | -                   |
| Ayuntamiento de Artziniega             | Servicio de información, valoración, diagnóstico especializado (SSB) | 100,00                           | 0,00                       | 0,00                |
| Ayuntamiento de Asparrena              | Servicio de información, valoración, diagnóstico especializado (SSB) | 50,00                            | 50,00                      | 0,00                |
| Ayuntamiento de Ayala                  | Servicio de información, valoración, diagnóstico especializado (SSB) | 100,00                           | 0,00                       | 0,00                |
| Ayuntamiento de Añana                  | Servicio de información, valoración, diagnóstico especializado (SSB) | -                                | -                          | -                   |
| Ayuntamiento de Barrundia              | Servicio de información, valoración, diagnóstico especializado (SSB) | 100,00                           | 0,00                       | 0,00                |
| Ayuntamiento de Baños de Ebro          | Servicio de información, valoración, diagnóstico especializado (SSB) | -                                | -                          | -                   |
| Ayuntamiento de Berantevilla           | Servicio de información, valoración, diagnóstico especializado (SSB) | -                                | -                          | -                   |
| Ayuntamiento de Bernedo                | Servicio de información, valoración, diagnóstico especializado (SSB) | -                                | -                          | -                   |
| Ayuntamiento de Campezo                | Servicio de información, valoración, diagnóstico especializado (SSB) | 100,00                           | 0,00                       | 0,00                |

|  |  |        |       |       |
|--|--|--------|-------|-------|
| Ayuntamiento de Elburgo                | Servicio de información, valoración, diagnóstico especializado (SSB) | -      | -     | -     |
| Ayuntamiento de Elciego                | Servicio de información, valoración, diagnóstico especializado (SSB) | -      | -     | -     |
| Ayuntamiento de Elvillar               | Servicio de información, valoración, diagnóstico especializado (SSB) | 50,00  | 50,00 | 0,00  |
| Ayuntamiento de Iruraiz-Gauna          | Servicio de información, valoración, diagnóstico especializado (SSB) | -      | -     | -     |
| Ayuntamiento de Iruña de Oca           | Servicio de información, valoración, diagnóstico especializado (SSB) | 100,00 | 0,00  | 0,00  |
| Ayuntamiento de Kripan                 | Servicio de información, valoración, diagnóstico especializado (SSB) | -      | -     | -     |
| Ayuntamiento de Kuartango              | Servicio de información, valoración, diagnóstico especializado (SSB) | -      | -     | -     |
| Ayuntamiento de Labastida              | Servicio de información, valoración, diagnóstico especializado (SSB) | 100,00 | 0,00  | 0,00  |
| Ayuntamiento de Lagrán                 | Servicio de información, valoración, diagnóstico especializado (SSB) | -      | -     | -     |
| Ayuntamiento de Laguardia              | Servicio de información, valoración, diagnóstico especializado (SSB) | 100,00 | 0,00  | 0,00  |
| Ayuntamiento de Lanciego               | Servicio de información, valoración, diagnóstico especializado (SSB) | -      | -     | -     |
| Ayuntamiento de Lantarón               | Servicio de información, valoración, diagnóstico especializado (SSB) | 50,00  | 50,00 | 0,00  |
| Ayuntamiento de Lapuebla de Labarca    | Servicio de información, valoración, diagnóstico especializado (SSB) | 100,00 | 0,00  | 0,00  |
| Ayuntamiento de Legutio                | Servicio de información, valoración, diagnóstico especializado (SSB) | 100,00 | 0,00  | 0,00  |
| Ayuntamiento de Leza                   | Servicio de información, valoración, diagnóstico especializado (SSB) | -      | -     | -     |
| Ayuntamiento de Llodio                 | Servicio de información, valoración, diagnóstico especializado (SSB) | 95,83  | 0,00  | 4,17  |
| Ayuntamiento de Llodio                 | Servicio alojamiento - Piso de acogida                               | 66,67  | 0,00  | 33,33 |
| Ayuntamiento de Moreda de Álava        | Servicio de información, valoración, diagnóstico especializado (SSB) | -      | -     | -     |
| Ayuntamiento de Navaridas              | Servicio de información, valoración, diagnóstico especializado (SSB) | -      | -     | -     |
| Ayuntamiento de Okondo                 | Servicio de información, valoración, diagnóstico especializado (SSB) | 100,00 | 0,00  | 0,00  |
| Ayuntamiento de Oyón-Oion              | Servicio de información, valoración, diagnóstico especializado (SSB) | 50,00  | 50,00 | 0,00  |
| Ayuntamiento de Peñacerrada-Urizaharra | Servicio de información, valoración, diagnóstico especializado (SSB) | -      | -     | -     |
| Ayuntamiento de Ribera Alta            | Servicio de información, valoración, diagnóstico especializado (SSB) | -      | -     | -     |
| Ayuntamiento de Ribera Baja            | Servicio de información, valoración, diagnóstico especializado (SSB) | 100,00 | 0,00  | 0,00  |
| Ayuntamiento de Salvatierra            | Servicio de información, valoración, diagnóstico especializado (SSB) | 87,50  | 0,00  | 12,50 |
| Ayuntamiento de Samaniego              | Servicio de información, valoración, diagnóstico especializado (SSB) | -      | -     | -     |
| Ayuntamiento de San Millán             | Servicio de información, valoración, diagnóstico especializado (SSB) | -      | -     | -     |
| Ayuntamiento de Urkabustaiz            | Servicio de información, valoración, diagnóstico especializado (SSB) | 100,00 | 0,00  | 0,00  |
| Ayuntamiento de Valdegovía             | Servicio de información, valoración, diagnóstico especializado (SSB) | 100,00 | 0,00  | 0,00  |
| Ayuntamiento de Valle de Arana         | Servicio de información, valoración, diagnóstico especializado (SSB) | -      | -     | -     |



|                                     |  |        |       |      |
|-------------------------------------|--|--------|-------|------|
| Ayuntamiento de Villabuena de Álava | Servicio de información, valoración, diagnóstico especializado (SSB) | 100,00 | 0,00  | 0,00 |
| Ayuntamiento de Vitoria-Gasteiz     | Servicio de información, valoración, diagnóstico especializado (SSB) | 85,59  | 14,41 | 0,00 |
| Ayuntamiento de Vitoria-Gasteiz     | Servicio alojamiento - Piso de acogida                               | 94,74  | 5,26  | 0,00 |
| Ayuntamiento de Vitoria-Gasteiz     | Policía Local  | 61,1   | 18,9  | 20,0 |
| Ayuntamiento de Yécora              | Servicio de información, valoración, diagnóstico especializado (SSB) | -      | -     | -    |
| Ayuntamiento de Zaldondo            | Servicio de información, valoración, diagnóstico especializado (SSB) | 100,00 | 0,00  | 0,00 |
| Ayuntamiento de Zambrana            | Servicio de información, valoración, diagnóstico especializado (SSB) | -      | -     | -    |
| Ayuntamiento de Zigoitia            | Servicio de información, valoración, diagnóstico especializado (SSB) | -      | -     | -    |
| Ayuntamiento de Zuia                | Servicio de información, valoración, diagnóstico especializado (SSB) | 100,00 | 0,00  | 0,00 |

CASOS NUEVOS DE MUJERES VÍCTIMAS DE VIOLENCIA ATENDIDAS DESDE LOS AYUNTAMIENTOS DE BIZKAIA SEGÚN TIPO DE RECURSO Y TIPO DE VIOLENCIA. % horizontales (según tipo de violencia). 2017

| AYUNTAMIENTOS DE BIZKAIA                              |  |                                  |                            |                     |  |
|---|--|----------------------------------|----------------------------|---------------------|--|
| ENTIDAD   | RECURSO  | Violencia<br>pareja/ex<br>pareja | Violencia<br>intrafamiliar | Violencia<br>sexual |  |
| Ayuntamiento de Abanto y Ciérvana-<br>Abanto Zierbena | Servicio de información, valoración, diagnóstico especializado (SSB) | 50,00                            | 40,00                      | 10,00               |  |
| Ayuntamiento de Abanto y Ciérvana-<br>Abanto Zierbena | Servicio alojamiento - Piso de acogida                               | -                                | -                          | -                   |  |
| Ayuntamiento de Abanto y Ciérvana-<br>Abanto Zierbena | Servicio de asesoramiento jurídico                                   | 66,67                            | 33,33                      | 0,00                |  |
| Ayuntamiento de Alonsotegi                            | Servicio de información, valoración, diagnóstico especializado (SSB) | 66,67                            | 33,33                      | 0,00                |  |
| Ayuntamiento de Amorebieta-Etxano                     | Servicio de información, valoración, diagnóstico especializado (SSB) | 85,71                            | 14,29                      | 0,00                |  |
| Ayuntamiento de Amorebieta-Etxano                     | Servicio alojamiento - Piso de acogida                               | -                                | -                          | -                   |  |
| Ayuntamiento de Amorebieta-Etxano                     | Servicio de asesoramiento jurídico                                   | 100,00                           | 0,00                       | 0,00                |  |
| Ayuntamiento de Amorebieta-Etxano                     | Servicio atención psicológica  | 100,00                           | 0,00                       | 0,00                |  |
| Ayuntamiento de Arrigorriaga                          | Servicio de información, valoración, diagnóstico especializado (SSB) | 100,00                           | 0,00                       | 0,00                |  |
| Ayuntamiento de Arrigorriaga                          | Servicio alojamiento - Piso de acogida                               | -                                | -                          | -                   |  |
| Ayuntamiento de Arrigorriaga                          | Servicio de asesoramiento jurídico                                   | 100,00                           | 0,00                       | 0,00                |  |
| Ayuntamiento de Balmaseda                             | Servicio de información, valoración, diagnóstico especializado (SSB) | 100,00                           | 0,00                       | 0,00                |  |
| Ayuntamiento de Barrika                               | Servicio de información, valoración, diagnóstico especializado (SSB) | -                                | -                          | -                   |  |
| Ayuntamiento de Barrika                               | Servicio de asesoramiento jurídico                                   | -                                | -                          | -                   |  |
| Ayuntamiento de Barrika                               | Servicio atención psicológica  | -                                | -                          | -                   |  |
| Ayuntamiento de Basauri                               | Servicio de información, valoración, diagnóstico especializado (SSB) | 100,00                           | 0,00                       | 0,00                |  |
| Ayuntamiento de Basauri                               | Servicio de asesoramiento jurídico                                   | 88,64                            | 0,00                       | 11,36               |  |
| Ayuntamiento de Basauri                               | Servicio atención psicológica  | 89,47                            | 0,00                       | 10,53               |  |
| Ayuntamiento de Berango                               | Servicio de información, valoración, diagnóstico especializado (SSB) | 66,67                            | 33,33                      | 0,00                |  |
| Ayuntamiento de Berango                               | Servicio de asesoramiento jurídico                                   | 66,67                            | 33,33                      | 0,00                |  |
| Ayuntamiento de Berango                               | Servicio atención psicológica  | -                                | -                          | -                   |  |
| Ayuntamiento de Bermeo                                | Servicio de información, valoración, diagnóstico especializado (SSB) | 96,43                            | 0,00                       | 3,57                |  |
| Ayuntamiento de Bermeo                                | Servicio alojamiento - Piso de acogida                               | -                                | -                          | -                   |  |
| Ayuntamiento de Berriz                                | Servicio de información, valoración, diagnóstico especializado (SSB) | 90,00                            | 10,00                      | 0,00                |  |

|                            |  |        |       |       |
|----------------------------|--|--------|-------|-------|
| Ayuntamiento de Bilbao     | Servicio de información, valoración, diagnóstico especializado (SSB) | 98,25  | 1,32  | 0,44  |
| Ayuntamiento de Bilbao     | Servicio alojamiento - Piso de acogida                               | 100,00 | 0,00  | 0,00  |
| Ayuntamiento de Bilbao     | Servicio de asesoramiento jurídico                                   | 100,00 | 0,00  | 0,00  |
| Ayuntamiento de Bilbao     | Servicio atención psicológica  | 100,00 | 0,00  | 0,00  |
| Ayuntamiento de Bilbao     | Policía Local  | 100,00 | 0,00  | 0,00  |
| Ayuntamiento de Barakaldo  | Servicio de información, valoración, diagnóstico especializado (SSB) | -      | -     | -     |
| Ayuntamiento de Barakaldo  | Servicio alojamiento - Piso de acogida                               | 100,00 | 0,00  | 0,00  |
| Ayuntamiento de Barakaldo  | Servicio de asesoramiento jurídico                                   | 95,24  | 0,00  | 4,76  |
| Ayuntamiento de Barakaldo  | Servicio atención psicológica  | 89,74  | 5,13  | 5,13  |
| Ayuntamiento de Busturia   | Servicio de información, valoración, diagnóstico especializado (SSB) | 100,00 | 0,00  | 0,00  |
| Ayuntamiento de Busturia   | Servicio alojamiento - Piso de acogida                               | -      | -     | -     |
| Ayuntamiento de Busturia   | Servicio de asesoramiento jurídico                                   | 75,00  | 0,00  | 25,00 |
| Ayuntamiento de Derio      | Servicio de información, valoración, diagnóstico especializado (SSB) | 100,00 | 0,00  | 0,00  |
| Ayuntamiento de Durango    | Servicio de información, valoración, diagnóstico especializado (SSB) | -      | -     | -     |
| Ayuntamiento de Durango    | Servicio alojamiento - Piso de acogida                               | 100,00 | 0,00  | 0,00  |
| Ayuntamiento de Erandio    | Servicio de información, valoración, diagnóstico especializado (SSB) | 100,00 | 0,00  | 0,00  |
| Ayuntamiento de Erandio    | Servicio de asesoramiento jurídico                                   | 85,71  | 14,29 | 0,00  |
| Ayuntamiento de Ermua      | Servicio de información, valoración, diagnóstico especializado (SSB) | 93,33  | 0,00  | 6,67  |
| Ayuntamiento de Ermua      | Servicio alojamiento - Piso de acogida                               | 100,00 | 0,00  | 0,00  |
| Ayuntamiento de Ermua      | Servicio de asesoramiento jurídico                                   | 83,33  | 0,00  | 16,67 |
| Ayuntamiento de Ermua      | Servicio atención psicológica  | 83,33  | 0,00  | 16,67 |
| Ayuntamiento de Etxebarri  | Servicio de información, valoración, diagnóstico especializado (SSB) | 77,78  | 16,67 | 5,56  |
| Ayuntamiento de Etxebarri  | Servicio de asesoramiento jurídico                                   | 100,00 | 0,00  | 0,00  |
| Ayuntamiento de Gamiz-Fika | Servicio de información, valoración, diagnóstico especializado (SSB) | 50,00  | 50,00 | 0,00  |
| Ayuntamiento de Gamiz-Fika | Servicio de asesoramiento jurídico                                   | -      | -     | -     |
| Ayuntamiento de Gamiz-Fika | Servicio atención psicológica  | 100,00 | 0,00  | 0,00  |
| Ayuntamiento de Getxo      | Servicio de información, valoración, diagnóstico especializado (SSB) | 71,43  | 14,29 | 14,29 |
| Ayuntamiento de Getxo      | Servicio alojamiento - Piso de acogida                               | -      | -     | -     |
| Ayuntamiento de Getxo      | Servicio de asesoramiento jurídico                                   | 100,00 | 0,00  | 0,00  |
| Ayuntamiento de Gorliz     | Servicio de información, valoración, diagnóstico especializado (SSB) | 60,00  | 0,00  | 40,00 |
| Ayuntamiento de Gorliz     | Servicio de asesoramiento jurídico                                   | -      | -     | -     |
| Ayuntamiento de Gorliz     | Servicio atención psicológica  | -      | -     | -     |

|   |  |        |       |        |
|---|--|--------|-------|--------|
| Ayuntamiento de Lemoiz                      | Servicio de información, valoración, diagnóstico especializado (SSB) | 0,00   | 0,00  | 100,00 |
| Ayuntamiento de Lemoiz                      | Servicio de asesoramiento jurídico                                   | -      | -     | -      |
| Ayuntamiento de Lemoiz                      | Servicio atención psicológica  | -      | -     | -      |
| Ayuntamiento de Lezama                      | Servicio de información, valoración, diagnóstico especializado (SSB) | -      | -     | -      |
| Ayuntamiento de Mallabia                    | Servicio de información, valoración, diagnóstico especializado (SSB) | -      | -     | -      |
| Ayuntamiento de Mungia                      | Servicio de información, valoración, diagnóstico especializado (SSB) | 76,00  | 20,00 | 4,00   |
| Ayuntamiento de Mungia                      | Servicio de asesoramiento jurídico                                   | 100,00 | 0,00  | 0,00   |
| Ayuntamiento de Mungia                      | Servicio atención psicológica  | 100,00 | 0,00  | 0,00   |
| Ayuntamiento de Ondarroa                    | Servicio de asesoramiento jurídico                                   | 100,00 | 0,00  | 0,00   |
| Ayuntamiento de Orozko                      | Servicio de información, valoración, diagnóstico especializado (SSB) | 100,00 | 0,00  | 0,00   |
| Ayuntamiento de Ortuella                    | Servicio de asesoramiento jurídico                                   | 100,00 | 0,00  | 0,00   |
| Ayuntamiento de Plentzia                    | Servicio de información, valoración, diagnóstico especializado (SSB) | 50,00  | 50,00 | 0,00   |
| Ayuntamiento de Plentzia                    | Servicio de asesoramiento jurídico                                   | -      | -     | -      |
| Ayuntamiento de Plentzia                    | Servicio atención psicológica  | -      | -     | -      |
| Ayuntamiento de Portugalete                 | Servicio de información, valoración, diagnóstico especializado (SSB) | 83,33  | 8,33  | 8,33   |
| Ayuntamiento de Portugalete                 | Servicio alojamiento - Piso de acogida                               | 100,00 | 0,00  | 0,00   |
| Ayuntamiento de Portugalete                 | Servicio de asesoramiento jurídico                                   | 85,71  | 14,29 | 0,00   |
| Ayuntamiento de Portugalete                 | Servicio atención psicológica  | 69,23  | 15,38 | 15,38  |
| Ayuntamiento de Santurtzi                   | Servicio de información, valoración, diagnóstico especializado (SSB) | 90,38  | 7,69  | 1,92   |
| Ayuntamiento de Santurtzi                   | Servicio alojamiento - Piso de acogida                               | 100,00 | 0,00  | 0,00   |
| Ayuntamiento de Santurtzi                   | Servicio de asesoramiento jurídico                                   | 88,64  | 9,09  | 2,27   |
| Ayuntamiento de Santurtzi                   | Servicio atención psicológica  | 92,31  | 7,69  | 0,00   |
| Ayuntamiento de Sopelana                    | Servicio de información, valoración, diagnóstico especializado (SSB) | 100,00 | 0,00  | 0,00   |
| Ayuntamiento de Sopelana                    | Servicio de asesoramiento jurídico                                   | -      | -     | -      |
| Ayuntamiento de Sopelana                    | Servicio atención psicológica  | -      | -     | -      |
| Ayuntamiento de Ugao-Miraballes             | Servicio de información, valoración, diagnóstico especializado (SSB) | 100,00 | 0,00  | 0,00   |
| Ayuntamiento de Urduliz                     | Servicio de información, valoración, diagnóstico especializado (SSB) | 50,00  | 0,00  | 50,00  |
| Ayuntamiento de Urduliz                     | Servicio de asesoramiento jurídico                                   | -      | -     | -      |
| Ayuntamiento de Urduliz                     | Servicio atención psicológica  | 0,00   | 0,00  | 100,00 |
| Ayuntamiento de Valle de Trápaga-Trapagaran | Servicio de información, valoración, diagnóstico especializado (SSB) | 82,35  | 17,65 | 0,00   |
| Ayuntamiento de Zalla                       | Servicio de información, valoración, diagnóstico especializado (SSB) | 100,00 | 0,00  | 0,00   |

|                          |  |        |       |      |
|--------------------------|--|--------|-------|------|
| Ayuntamiento de Zalla    | Servicio de asesoramiento jurídico                                   | 91,67  | 8,33  | 0,00 |
| Ayuntamiento de Galdakao | Servicio de información, valoración, diagnóstico especializado (SSB) | 100,00 | 0,00  | 0,00 |
| Ayuntamiento de Galdakao | Servicio alojamiento - Piso de acogida                               | 100,00 | 0,00  | 0,00 |
| Ayuntamiento de Galdakao | Servicio de asesoramiento jurídico                                   | 75,00  | 25,00 | 0,00 |
| Ayuntamiento de Galdakao | Servicio atención psicológica  | 97,56  | 2,44  | 0,00 |

CASOS NUEVOS DE MUJERES VICTIMAS DE VIOLENCIA ATENDIDAS DESDE LOS AYUNTAMIENTOS DE GIPUZKOA SEGÚN TIPO DE RECURSO Y TIPO DE VIOLENCIA. % horizontales (según tipo de violencia). 2017

| AYUNTAMIENTOS DE GIPUZKOA              |  |                                  |                            |                     |  |
|--|--|----------------------------------|----------------------------|---------------------|--|
| ENTIDAD                                | RECURSO  | Violencia<br>pareja/ex<br>pareja | Violencia<br>intrafamiliar | Violencia<br>sexual |  |
| Ayuntamiento de Aia                    | Servicio de información, valoración, diagnóstico especializado (SSB) | 100,00                           | 0,00                       | 0,00                |  |
| Ayuntamiento de Aizarnazabal           | Servicio de información, valoración, diagnóstico especializado (SSB) | -                                | -                          | -                   |  |
| Ayuntamiento de Alegia                 | Servicio de información, valoración, diagnóstico especializado (SSB) | -                                | -                          | -                   |  |
| Ayuntamiento de Amezketta              | Servicio de información, valoración, diagnóstico especializado (SSB) | -                                | -                          | -                   |  |
| Ayuntamiento de Andoain                | Servicio de información, valoración, diagnóstico especializado (SSB) | 78,57                            | 21,43                      | 0,00                |  |
| Ayuntamiento de Antzuola               | Servicio de información, valoración, diagnóstico especializado (SSB) | 100,00                           | 0,00                       | 0,00                |  |
| Ayuntamiento de Aretxabaleta           | Servicio de información, valoración, diagnóstico especializado (SSB) | 85,71                            | 14,29                      | 0,00                |  |
| Ayuntamiento de Asteasu                | Servicio de información, valoración, diagnóstico especializado (SSB) | 100,00                           | 0,00                       | 0,00                |  |
| Ayuntamiento de Astigarraga            | Servicio de información, valoración, diagnóstico especializado (SSB) | 100,00                           | 0,00                       | 0,00                |  |
| Ayuntamiento de Azkoitia               | Servicio de información, valoración, diagnóstico especializado (SSB) | 69,23                            | 7,69                       | 23,08               |  |
| Ayuntamiento de Azpeitia               | Servicio de información, valoración, diagnóstico especializado (SSB) | 87,50                            | 0,00                       | 12,50               |  |
| Ayuntamiento de Azpeitia               | Servicio alojamiento - Piso de acogida                               | 100,00                           | 0,00                       | 0,00                |  |
| Ayuntamiento de Beasain                | Servicio de información, valoración, diagnóstico especializado (SSB) | 80,00                            | 20,00                      | 0,00                |  |
| Ayuntamiento de Berastegi              | Servicio de información, valoración, diagnóstico especializado (SSB) | -                                | -                          | -                   |  |
| Ayuntamiento de Bergara                | Servicio de información, valoración, diagnóstico especializado (SSB) | 68,42                            | 15,79                      | 15,79               |  |
| Ayuntamiento de Bergara                | Servicio alojamiento - Piso de acogida                               | -                                | -                          | -                   |  |
| Ayuntamiento de Deba                   | Servicio de información, valoración, diagnóstico especializado (SSB) | 100,00                           | 0,00                       | 0,00                |  |
| Ayuntamiento de Donostia-San Sebastián | Servicio de información, valoración, diagnóstico especializado (SSB) | 85,71                            | 3,57                       | 10,71               |  |
| Ayuntamiento de Donostia-San Sebastián | Servicio alojamiento - Piso de acogida                               | 100,00                           | 0,00                       | 0,00                |  |
| Ayuntamiento de Donostia-San Sebastián | Policía Local  | 69,8                             | 7,5                        | 22,6                |  |
| Ayuntamiento de Eibar                  | Servicio de información, valoración, diagnóstico especializado (SSB) | -                                | -                          | -                   |  |

|                              |  |        |       |        |
|------------------------------|--|--------|-------|--------|
| Ayuntamiento de Eibar        | Servicio alojamiento - Piso de acogida                               | 100,00 | 0,00  | 0,00   |
| Ayuntamiento de Elgoibar     | Servicio de información, valoración, diagnóstico especializado (SSB) | 75,00  | 25,00 | 0,00   |
| Ayuntamiento de Errezil      | Servicio de información, valoración, diagnóstico especializado (SSB) | 0,00   | 0,00  | 100,00 |
| Ayuntamiento de Eskoriatza   | Servicio de información, valoración, diagnóstico especializado (SSB) | -      | -     | -      |
| Ayuntamiento de Ezkio-Itsaso | Servicio de información, valoración, diagnóstico especializado (SSB) | 100,00 | 0,00  | 0,00   |
| Ayuntamiento de Gabiria      | Servicio de información, valoración, diagnóstico especializado (SSB) | -      | -     | -      |
| Ayuntamiento de Getaria      | Servicio de información, valoración, diagnóstico especializado (SSB) | 83,33  | 16,67 | 0,00   |
| Ayuntamiento de Hernani      | Servicio de información, valoración, diagnóstico especializado (SSB) | 93,55  | 6,45  | 0,00   |
| Ayuntamiento de Hondarribia  | Servicio de información, valoración, diagnóstico especializado (SSB) | 100,00 | 0,00  | 0,00   |
| Ayuntamiento de Ibarra       | Servicio de información, valoración, diagnóstico especializado (SSB) | 100,00 | 0,00  | 0,00   |
| Ayuntamiento de Ibarra       | Servicio alojamiento - Piso de acogida                               | -      | -     | -      |
| Ayuntamiento de Idiazabal    | Servicio de información, valoración, diagnóstico especializado (SSB) | 100,00 | 0,00  | 0,00   |
| Ayuntamiento de Irún         | Servicio de información, valoración, diagnóstico especializado (SSB) | 92,50  | 3,75  | 3,75   |
| Ayuntamiento de Larrraul     | Servicio de información, valoración, diagnóstico especializado (SSB) | -      | -     | -      |
| Ayuntamiento de Leaburu      | Servicio de información, valoración, diagnóstico especializado (SSB) | -      | -     | -      |
| Ayuntamiento de Legazpi      | Servicio de información, valoración, diagnóstico especializado (SSB) | 100,00 | 0,00  | 0,00   |
| Ayuntamiento de Legorreta    | Servicio de información, valoración, diagnóstico especializado (SSB) | 66,67  | 0,00  | 33,33  |
| Ayuntamiento de Lezo         | Servicio de información, valoración, diagnóstico especializado (SSB) | 100,00 | 0,00  | 0,00   |
| Ayuntamiento de Lezo         | Servicio alojamiento - Piso de acogida                               | -      | -     | -      |
| Ayuntamiento de Lizartza     | Servicio de información, valoración, diagnóstico especializado (SSB) | -      | -     | -      |
| Ayuntamiento de Mendaro      | Servicio de información, valoración, diagnóstico especializado (SSB) | 100,00 | 0,00  | 0,00   |
| Ayuntamiento de Mondragón    | Servicio de información, valoración, diagnóstico especializado (SSB) | 81,82  | 18,18 | 0,00   |
| Ayuntamiento de Mutriku      | Servicio de información, valoración, diagnóstico especializado (SSB) | 100,00 | 0,00  | 0,00   |
| Ayuntamiento de Mutriku      | Servicio alojamiento - Piso de acogida                               | -      | -     | -      |
| Ayuntamiento de Oiartzun     | Servicio de información, valoración, diagnóstico especializado (SSB) | 66,67  | 0,00  | 33,33  |
| Ayuntamiento de Ordizia      | Servicio de información, valoración, diagnóstico especializado (SSB) | 100,00 | 0,00  | 0,00   |
| Ayuntamiento de Pasaia       | Servicio de información, valoración, diagnóstico especializado (SSB) | 90,91  | 4,55  | 4,55   |
| Ayuntamiento de Pasaia       | Servicio alojamiento - Piso de acogida                               | -      | -     | -      |
| Ayuntamiento de Soraluze-    | Servicio de información, valoración, diagnóstico especializado (SSB) | 100,00 | 0,00  | 0,00   |

|                          |  |        |      |      |
|--------------------------|--|--------|------|------|
| Placencia de las Armas   |  |        |      |      |
| Ayuntamiento de Urretxu  | Servicio de información, valoración, diagnóstico especializado (SSB) | 100,00 | 0,00 | 0,00 |
| Ayuntamiento de Usurbi   | Servicio de información, valoración, diagnóstico especializado (SSB) | 100,00 | 0,00 | 0,00 |
| Ayuntamiento de Usurbi   | Servicio alojamiento - Piso de acogida                               | -      | -    | -    |
| Ayuntamiento de Zaldibia | Servicio de información, valoración, diagnóstico especializado (SSB) | -      | -    | -    |
| Ayuntamiento de Zarautz  | Servicio de información, valoración, diagnóstico especializado (SSB) | 91,30  | 8,70 | 0,00 |
| Ayuntamiento de Zarautz  | Servicio alojamiento - Piso de acogida                               | 100,00 | 0,00 | 0,00 |
| Ayuntamiento de Zegama   | Servicio de información, valoración, diagnóstico especializado (SSB) | -      | -    | -    |
| Ayuntamiento de Zizurkil | Servicio de información, valoración, diagnóstico especializado (SSB) | 100,00 | 0,00 | 0,00 |
| Ayuntamiento de Zumaia   | Servicio de información, valoración, diagnóstico especializado (SSB) | 100,00 | 0,00 | 0,00 |
| Ayuntamiento de Zumaia   | Servicio alojamiento - Piso de acogida                               | -      | -    | -    |



#### **4.2.2. Tipo de relación de la víctima con la persona agresora según entidad, tipo de recurso y tipo de violencia por territorio histórico**

CASOS NUEVOS DE MUJERES VÍCTIMAS DE VIOLENCIA ATENDIDAS POR LAS DIPUTACIONES FORALES SEGÚN TIPO DE VIOLENCIA, RELACIÓN CON EL AGRESOR Y TIPO DE RECURSO POR TERRITORIO HISTÓRICO. % horizontales (según tipo de violencia y relación con el agresor). 2017

| ENTIDAD                             | RECURSO  | Violencia pareja/ex pareja                 |   | Violencia intrafamiliar     |                            |                  | Violencia sexual                                |                             |                            |
|-------------------------------------|--|--|---|-----------------------------|----------------------------|------------------|---|-----------------------------|----------------------------|
|                                     |  | Cónyuge/ Pareja de hecho/ Pareja/ Noviazgo | Excónyuge/ Expareja de hecho/ Expareja/ Exnovio | Ascendiente (Padre/ Abuelo) | Descendiente (Hijo/ Nieto) | Otros familiares | Excónyuge/ Expareja de hecho/ Expareja/ Exnovio | Ascendiente (Padre/ Abuelo) | Descendiente (Hijo/ Nieto) |
| <b>DIPUTACIÓN FORAL DE ARABA</b>    | Centros residenciales para mujeres víctimas de maltrato doméstico  | 95,8                                       | 4,2   | -                           | -                          | -                | 100,0   | 0,0                         | 0                          |
|                                     | Servicio de atención psicológica de las situaciones de maltrato doméstico y agresiones sexuales a mujeres.   | 70,6                                       | 29,4  | -                           | -                          | -                |   |                             |                            |
|                                     | Servicio de asesoramiento jurídico de las situaciones de maltrato doméstico y agresiones sexuales a mujeres. | 100,0                                      | 0,0   | 82,9                        | 17,1                       | 0,0              | 81,3  | 18,8                        | 0                          |
|                                     | Otros programas especializados.  | 92,3                                       | 7,7   | 0,0                         | 100,0                      | 0,0              | -   | -                           | -                          |
| <b>DIPUTACIÓN FORAL DE BIZKAIA</b>  | Servicios de acogida inmediata para mujeres víctimas de maltrato doméstico.                                  | 86,3                                       | 13,8  | 33,3                        | 0,0                        | 66,7             | -   | -                           | -                          |
|                                     | Centros residenciales para mujeres víctimas de maltrato doméstico  | 63,6                                       | 36,4  | 33,3                        | 0,0                        | 66,7             | -   | -                           | -                          |
|                                     | Servicio de asesoramiento jurídico de las situaciones de maltrato doméstico y agresiones sexuales a mujeres. | 80,9                                       | 19,1  | 42,9                        | 28,6                       | 28,6             | 70,0  | 30,0                        | 0                          |
|                                     | Servicio de atención psicológica de las situaciones de maltrato doméstico y agresiones sexuales a mujeres.   | 97,1                                       | 2,9   | 50,0                        | 20,2                       | 29,8             | 56,5  | 43,5                        | 0                          |
|                                     | Otros programas especializados.  | 74,6                                       | 25,4  | -                           | -                          | -                | -   | -                           | -                          |
| <b>DIPUTACIÓN FORAL DE GIPUZKOA</b> | Centros residenciales para mujeres víctimas de maltrato doméstico  | 82,3                                       | 17,7  | 50,0                        | 0,0                        | 50,0             | 66,7  | 33,3                        | 0                          |
|                                     | Servicio de asesoramiento jurídico   | 60,7                                       | 39,3  | 0,0                         | 0,0                        | 100,0            | 100,0   | 0,0                         | 0                          |

|  |  |      |      |      |      |      |      |      |   |
|--|--|------|------|------|------|------|------|------|---|
|  | de las situaciones de maltrato doméstico y agresiones sexuales a mujeres.                                  |      |      |      |      |      |      |      |   |
|  | Servicio de atención psicológica de las situaciones de maltrato doméstico y agresiones sexuales a mujeres. | 47,1 | 52,9 | 26,9 | 23,1 | 50,0 | 61,5 | 38,5 | 0 |
|  | Otros programas especializados.  | 85,3 | 14,7 | 42,9 | 28,6 | 28,6 | -    | -    | - |

CASOS NUEVOS DE MUJERES VICTIMAS DE VIOLENCIA ATENDIDAS POR LOS AYUNTAMIENTOS SEGÚN TIPO DE VIOLENCIA, RELACIÓN CON EL AGRESOR Y TIPO DE RECURSO POR TERRITORIO HISTÓRICO. % horizontales (según tipo de violencia y relación con el agresor). 2017

| ENTIDAD                   | RECURSO   | Violencia pareja/ex pareja                 |   | Violencia intrafamiliar     |                            |                  | Violencia sexual                                |                             |                            |
|---------------------------|---|--|---|-----------------------------|----------------------------|------------------|---|-----------------------------|----------------------------|
|                           |   | Cónyuge/ Pareja de hecho/ Pareja/ Noviazgo | Excónyuge/ Expareja de hecho/ Expareja/ Exnovio | Ascendiente (Padre/ Abuelo) | Descendiente (Hijo/ Nieto) | Otros familiares | Excónyuge/ Expareja de hecho/ Expareja/ Exnovio | Ascendiente (Padre/ Abuelo) | Descendiente (Hijo/ Nieto) |
| AYUNTAMIENTOS DE ARABA    | Servicio de información, valoración, diagnóstico especializado (SSB)  | 82,4                                       | 17,6  | 8,1                         | 54,1                       | 37,8             | 50  | 50                          | 0                          |
|                           | Servicios de alojamiento- Piso de acogida   | 100,0                                      | 0,0   | 100,0                       | 0,0                        | 0,0              | 100   | 0                           | 0                          |
| AYUNTAMIENTOS DE BIZKAIA  | Servicio de información, valoración, diagnóstico especializado (SSB)  | 77,0                                       | 23,0  | 31,0                        | 44,8                       | 24,1             | 50  | 30                          | 20                         |
|                           | Servicios de alojamiento- Piso de acogida   | 95,7                                       | 4,3   | -                           | -                          | -                | -   | -                           | -                          |
|                           | Servicio de asesoramiento jurídico de las situaciones de maltrato doméstico y agresiones sexuales a mujeres | 43,4                                       | 56,6  | 40,0                        | 50,0                       | 10,0             | 57,1  | 28,6                        | 14,3                       |
|                           | Servicio de atención psicológica de las situaciones de maltrato doméstico y agresiones sexuales a mujeres   | 60,9                                       | 39,1  | 40,0                        | 60,0                       | 0,0              | 50,0  | 25,0                        | 25,0                       |
| AYUNTAMIENTOS DE GIPUZKOA | Servicio de información, valoración, diagnóstico especializado (SSB)  | 63,0                                       | 37,0  | 46,2                        | 34,6                       | 19,2             | 53,6  | 35,7                        | 10,7                       |
|                           | Servicios de alojamiento- Piso de acogida   | 70,0                                       | 30  | -                           | -                          | -                | -   | -                           | -                          |
|                           | Servicio de asesoramiento jurídico de las situaciones de maltrato doméstico y agresiones sexuales a mujeres | -  | -   | -                           | -                          | -                | -   | -                           | -                          |

|  |   |   |   |   |   |   |   |   |   |
|--|---|---|---|---|---|---|---|---|---|
|  | Servicio de atención psicológica de las situaciones de maltrato doméstico y agresiones sexuales a mujeres | - | - | - | - | - | - | - | - |
|--|---|---|---|---|---|---|---|---|---|

Nota: La información que se detalla en esta tabla en lo referente al tipo de relación que tienen las mujeres atendidas a nivel municipal con la persona agresora debe ser tomada con cautela ya que algunos ayuntamientos que no han aportado el dato.

#### **4.2.3. Tipo de relación de la víctima con la persona agresora según entidad, tipo de recurso y tipo de violencia para cada uno de los ayuntamientos de cada territorio histórico**

CASOS NUEVOS DE MUJERES VÍCTIMAS DE VIOLENCIA ATENDIDAS POR LOS AYUNTAMIENTOS DE ARABA SEGÚN TIPO DE VIOLENCIA, RELACIÓN CON EL AGRESOR Y TIPO DE RECURSO. % horizontales (según tipo de violencia y relación con el agresor). 2017

| AYUNTAMIENTOS DE ARABA             |  |  |   |                                   |                                  |                     |   |                          |                             |
|------------------------------------|--|--|---|-----------------------------------|----------------------------------|---------------------|---|--------------------------|-----------------------------|
| ENTIDAD                            | RECURSO  | Violencia pareja/ex pareja                             |   | Violencia intrafamiliar           |                                  |                     | Violencia sexual  |                          |                             |
|                                    |  | Cónyuge/<br>Pareja de<br>hecho/<br>Pareja/<br>Noviazgo | Excónyuge/<br>Expareja<br>de hecho/<br>Expareja/<br>Exnovio | Ascendiente<br>(Padre/<br>Abuelo) | Descendiente<br>(Hijo/<br>Nieto) | Otros<br>familiares | Personas<br>conocidas (no<br>perteneciente<br>al círculo<br>familiar) | Personas<br>desconocidas | Otro tipo<br>de<br>relación |
| Ayuntamiento de Alegría-Dulantzi   | Servicio de información, valoración, diagnóstico especializado (SSB) | -  | -   | -                                 | -                                | -                   | -   | -                        | -                           |
| Ayuntamiento de Amurrio            | Servicio de información, valoración, diagnóstico especializado (SSB) | 100,0  | 0   | -                                 | -                                | -                   | -   | -                        | -                           |
| Ayuntamiento de Amurrio            | Servicio alojamiento - Piso de acogida                               | -  | -   | -                                 | -                                | -                   | -   | -                        | -                           |
| Ayuntamiento de Aramaio            | Servicio de información, valoración, diagnóstico especializado (SSB) | -  | -   | -                                 | -                                | -                   | -   | -                        | -                           |
| Ayuntamiento de Armiñón            | Servicio de información, valoración, diagnóstico especializado (SSB) | 100,0  | 0   | -                                 | -                                | -                   | -   | -                        | -                           |
| Ayuntamiento de Arraia-Maeztu      | Servicio de información, valoración, diagnóstico especializado (SSB) | 0,0  | 100   | -                                 | -                                | -                   | -   | -                        | -                           |
| Ayuntamiento de Arrazua-Ubarrundia | Servicio de información, valoración, diagnóstico especializado (SSB) | -  | -   | -                                 | -                                | -                   | -   | -                        | -                           |
| Ayuntamiento de Artziniega         | Servicio de información, valoración, diagnóstico especializado (SSB) | -  | -   | -                                 | -                                | -                   | -   | -                        | -                           |
| Ayuntamiento de Asparrena          | Servicio de información, valoración, diagnóstico especializado (SSB) | 100,0  | 0   | 100                               | 0                                | 0                   | -   | -                        | -                           |
| Ayuntamiento de Ayala              | Servicio de información, valoración, diagnóstico especializado (SSB) | 60,0   | 40  | -                                 | -                                | -                   | -   | -                        | -                           |
| Ayuntamiento de Añana              | Servicio de información, valoración, diagnóstico especializado (SSB) | -  | -   | -                                 | -                                | -                   | -   | -                        | -                           |
| Ayuntamiento de Barrundia          | Servicio de información, valoración, diagnóstico especializado (SSB) | 0,0  | 100   | -                                 | -                                | -                   | -   | -                        | -                           |

|                                     |  |       |      |     |     |   |   |   |   |
|-------------------------------------|--|-------|------|-----|-----|---|---|---|---|
| Ayuntamiento de Baños de Ebro       | Servicio de información, valoración, diagnóstico especializado (SSB) | -     | -    | -   | -   | - | - | - | - |
| Ayuntamiento de Berantevilla        | Servicio de información, valoración, diagnóstico especializado (SSB) | -     | -    | -   | -   | - | - | - | - |
| Ayuntamiento de Bernedo             | Servicio de información, valoración, diagnóstico especializado (SSB) | -     | -    | -   | -   | - | - | - | - |
| Ayuntamiento de Campezo             | Servicio de información, valoración, diagnóstico especializado (SSB) | 0,0   | 100  | -   | -   | - | - | - | - |
| Ayuntamiento de Elburgo             | Servicio de información, valoración, diagnóstico especializado (SSB) | -     | -    | -   | -   | - | - | - | - |
| Ayuntamiento de Elciego             | Servicio de información, valoración, diagnóstico especializado (SSB) | -     | -    | -   | -   | - | - | - | - |
| Ayuntamiento de Elvillar            | Servicio de información, valoración, diagnóstico especializado (SSB) | 100,0 | 0    | 100 | 0   | 0 | - | - | - |
| Ayuntamiento de Iruraz-Gauna        | Servicio de información, valoración, diagnóstico especializado (SSB) | -     | -    | -   | -   | - | - | - | - |
| Ayuntamiento de Iruña de Oca        | Servicio de información, valoración, diagnóstico especializado (SSB) | 100,0 | 0    | -   | -   | - | - | - | - |
| Ayuntamiento de Kripan              | Servicio de información, valoración, diagnóstico especializado (SSB) | -     | -    | -   | -   | - | - | - | - |
| Ayuntamiento de Kuartango           | Servicio de información, valoración, diagnóstico especializado (SSB) | -     | -    | -   | -   | - | - | - | - |
| Ayuntamiento de Labastida           | Servicio de información, valoración, diagnóstico especializado (SSB) | 66,7  | 33,3 | -   | -   | - | - | - | - |
| Ayuntamiento de Lagrán              | Servicio de información, valoración, diagnóstico especializado (SSB) | -     | -    | -   | -   | - | - | - | - |
| Ayuntamiento de Laguardia           | Servicio de información, valoración, diagnóstico especializado (SSB) | 100,0 | 0    | -   | -   | - | - | - | - |
| Ayuntamiento de Lanciego            | Servicio de información, valoración, diagnóstico especializado (SSB) | -     | -    | -   | -   | - | - | - | - |
| Ayuntamiento de Lantarón            | Servicio de información, valoración, diagnóstico especializado (SSB) | 100,0 | 0    | 0   | 100 | 0 | - | - | - |
| Ayuntamiento de Lapuebla de Labarca | Servicio de información, valoración, diagnóstico especializado (SSB) | 0,0   | 100  | -   | -   | - | - | - | - |
| Ayuntamiento de Legutio             | Servicio de información, valoración, diagnóstico especializado (SSB) | 50,0  | 50   | -   | -   | - | - | - | - |

|  |  |       |      |     |      |      |     |     |   |
|--|--|-------|------|-----|------|------|-----|-----|---|
| Ayuntamiento de Leza                   | Servicio de información, valoración, diagnóstico especializado (SSB) | -     | -    | -   | -    | -    | -   | -   | - |
| Ayuntamiento de Llodio                 | Servicio de información, valoración, diagnóstico especializado (SSB) | 82,6  | 17,4 | -   | -    | -    | 100 | 0   | 0 |
| Ayuntamiento de Llodio                 | Servicio alojamiento - Piso de acogida                               | 100,0 | 0    | -   | -    | -    | 100 | 0   | 0 |
| Ayuntamiento de Moreda de Álava        | Servicio de información, valoración, diagnóstico especializado (SSB) | -     | -    | -   | -    | -    | -   | -   | - |
| Ayuntamiento de Navaridas              | Servicio de información, valoración, diagnóstico especializado (SSB) | -     | -    | -   | -    | -    | -   | -   | - |
| Ayuntamiento de Okondo                 | Servicio de información, valoración, diagnóstico especializado (SSB) | 100,0 | 0    | -   | -    | -    | -   | -   | - |
| Ayuntamiento de Oyón-Oion              | Servicio de información, valoración, diagnóstico especializado (SSB) | 100,0 | 0    | 100 | 0    | 0    | -   | -   | - |
| Ayuntamiento de Peñacerrada-Urizaharra | Servicio de información, valoración, diagnóstico especializado (SSB) | -     | -    | -   | -    | -    | -   | -   | - |
| Ayuntamiento de Ribera Alta            | Servicio de información, valoración, diagnóstico especializado (SSB) | -     | -    | -   | -    | -    | -   | -   | - |
| Ayuntamiento de Ribera Baja            | Servicio de información, valoración, diagnóstico especializado (SSB) | 100,0 | 0    | -   | -    | -    | -   | -   | - |
| Ayuntamiento de Salvatierra            | Servicio de información, valoración, diagnóstico especializado (SSB) | 100,0 | 0    | -   | -    | -    | 0   | 100 | 0 |
| Ayuntamiento de Samaniego              | Servicio de información, valoración, diagnóstico especializado (SSB) | -     | -    | -   | -    | -    | -   | -   | - |
| Ayuntamiento de San Millán             | Servicio de información, valoración, diagnóstico especializado (SSB) | -     | -    | -   | -    | -    | -   | -   | - |
| Ayuntamiento de Urkabustaiz            | Servicio de información, valoración, diagnóstico especializado (SSB) | 100,0 | 0    | -   | -    | -    | -   | -   | - |
| Ayuntamiento de Valdegovía             | Servicio de información, valoración, diagnóstico especializado (SSB) | 100,0 | 0    | -   | -    | -    | -   | -   | - |
| Ayuntamiento de Valle de Arana         | Servicio de información, valoración, diagnóstico especializado (SSB) | -     | -    | -   | -    | -    | -   | -   | - |
| Ayuntamiento de Villabuena de Álava    | Servicio de información, valoración, diagnóstico especializado (SSB) | 100,0 | 0    | -   | -    | -    | -   | -   | - |
| Ayuntamiento de Vitoria-Gasteiz        | Servicio de información, valoración, diagnóstico especializado (SSB) | -     | -    | 0   | 57,6 | 42,4 | -   | -   | - |
| Ayuntamiento de Vitoria-               | Servicio alojamiento - Piso de acogida                               | 100,0 | 0    | 100 | 0    | 0    | -   | -   | - |

|                           |  |       |     |   |   |   |   |   |   |
|---------------------------|--|-------|-----|---|---|---|---|---|---|
| Gasteiz                   |  |       |     |   |   |   |   |   |   |
| Ayuntamiento de Yécora    | Servicio de información, valoración, diagnóstico especializado (SSB) | -     | -   | - | - | - | - | - | - |
| Ayuntamiento de Zalduondo | Servicio de información, valoración, diagnóstico especializado (SSB) | 100,0 | 0   | - | - | - | - | - | - |
| Ayuntamiento de Zambrana  | Servicio de información, valoración, diagnóstico especializado (SSB) | -     | -   | - | - | - | - | - | - |
| Ayuntamiento de Zigoitia  | Servicio de información, valoración, diagnóstico especializado (SSB) | -     | -   | - | - | - | - | - | - |
| Ayuntamiento de Zuia      | Servicio de información, valoración, diagnóstico especializado (SSB) | 0,0   | 100 | - | - | - | - | - | - |



CASOS NUEVOS DE MUJERES VICTIMAS DE VIOLENCIA ATENDIDAS POR LOS AYUNTAMIENTOS DE BIZKAIA SEGÚN TIPO DE VIOLENCIA, RELACIÓN CON EL AGRESOR Y TIPO DE RECURSO. % horizontales (según tipo de violencia y relación con el agresor). 2017

| AYUNTAMIENTOS DE BIZKAIA                          |  |  |   |                                   |                               |                     |   |                          |                          |
|---|--|--|---|-----------------------------------|-------------------------------|---------------------|---|--------------------------|--------------------------|
| ENTIDAD   | RECURSO  | Violencia pareja/ex pareja                             |   | Violencia intrafamiliar           |                               |                     | Violencia sexual  |                          |                          |
|   |  | Cónyuge/<br>Pareja de<br>hecho/<br>Pareja/<br>Noviazgo | Excónyuge/<br>Expareja de<br>hecho/<br>Expareja/<br>Exnovio | Ascendiente<br>(Padre/<br>Abuelo) | Descendiente<br>(Hijo/ Nieto) | Otros<br>familiares | Personas<br>conocidas (no<br>perteneciente<br>al círculo<br>familiar) | Personas<br>desconocidas | Otro tipo<br>de relación |
| Ayuntamiento de Abanto y Ciérvana-Abanto Zierbena | Servicio de información, valoración, diagnóstico especializado (SSB) | 60,0   | 40  | 25                                | 75                            | 0                   | -   | -                        | -                        |
| Ayuntamiento de Abanto y Ciérvana-Abanto Zierbena | Servicio alojamiento - Piso de acogida                               | -  | -   | -                                 | -                             | -                   | -   | -                        | -                        |
| Ayuntamiento de Abanto y Ciérvana-Abanto Zierbena | Servicio de asesoramiento jurídico                                   | -  | -   | 100                               | 0                             | 0                   | -   | -                        | -                        |
| Ayuntamiento de Alonsotegi                        | Servicio de información, valoración, diagnóstico especializado (SSB) | 100,0  | 0   | 0                                 | 100                           | 0                   | -   | -                        | -                        |
| Ayuntamiento de Amorebieta-Etxano                 | Servicio de información, valoración, diagnóstico especializado (SSB) | 83,3   | 16,7  | 66,6                              | 33,3                          | 0                   | -   | -                        | -                        |
| Ayuntamiento de Amorebieta-Etxano                 | Servicio alojamiento - Piso de acogida                               | -  | -   | -                                 | -                             | -                   | -   | -                        | -                        |
| Ayuntamiento de Amorebieta-Etxano                 | Servicio de asesoramiento jurídico                                   | 0,0  | 100   | -                                 | -                             | -                   | -   | -                        | -                        |
| Ayuntamiento de Amorebieta-Etxano                 | Servicio atención psicológica  | -  | -   | -                                 | -                             | -                   | -   | -                        | -                        |
| Ayuntamiento de Arrigorriaga                      | Servicio de información, valoración, diagnóstico especializado (SSB) | -  | -   | -                                 | -                             | -                   | -   | -                        | -                        |
| Ayuntamiento de Arrigorriaga                      | Servicio alojamiento - Piso de acogida                               | -  | -   | -                                 | -                             | -                   | -   | -                        | -                        |
| Ayuntamiento de Arrigorriaga                      | Servicio de asesoramiento jurídico                                   | -  | -   | -                                 | -                             | -                   | -   | -                        | -                        |
| Ayuntamiento de Balmaseda                         | Servicio de información, valoración, diagnóstico especializado (SSB) | 100,0  | 0   | -                                 | -                             | -                   | -   | -                        | -                        |
| Ayuntamiento de Barrika                           | Servicio de información, valoración, diagnóstico especializado (SSB) | -  | -   | -                                 | -                             | -                   | -   | -                        | -                        |
| Ayuntamiento de Barrika                           | Servicio de asesoramiento jurídico                                   | -  | -   | -                                 | -                             | -                   | -   | -                        | -                        |
| Ayuntamiento de Barrika                           | Servicio atención psicológica  | -  | -   | -                                 | -                             | -                   | -   | -                        | -                        |

|                           |  |       |      |     |     |     |    |    |     |
|---------------------------|--|-------|------|-----|-----|-----|----|----|-----|
| Ayuntamiento de Basauri   | Servicio de información, valoración, diagnóstico especializado (SSB) | 88,0  | 12   | -   | -   | -   | -  | -  | -   |
| Ayuntamiento de Basauri   | Servicio de asesoramiento jurídico                                   | -     | -    | -   | -   | -   | 60 | 40 | 0   |
| Ayuntamiento de Basauri   | Servicio atención psicológica  | -     | -    | -   | -   | -   | 50 | 50 | 0   |
| Ayuntamiento de Berango   | Servicio de información, valoración, diagnóstico especializado (SSB) | 50,0  | 50   | 100 | 0   | 0   | -  | -  | -   |
| Ayuntamiento de Berango   | Servicio de asesoramiento jurídico                                   | 50,0  | 50   | 100 | 0   | 0   | -  | -  | -   |
| Ayuntamiento de Berango   | Servicio atención psicológica  | -     | -    | -   | -   | -   | -  | -  | -   |
| Ayuntamiento de Bermeo    | Servicio de información, valoración, diagnóstico especializado (SSB) | -     | -    | -   | -   | -   | -  | -  | -   |
| Ayuntamiento de Bermeo    | Servicio alojamiento - Piso de acogida                               | -     | -    | -   | -   | -   | -  | -  | -   |
| Ayuntamiento de Berriz    | Servicio de información, valoración, diagnóstico especializado (SSB) | -     | -    | 0   | 0   | 100 | -  | -  | -   |
| Ayuntamiento de Bilbao    | Servicio de información, valoración, diagnóstico especializado (SSB) | -     | -    | -   | -   | -   | -  | -  | -   |
| Ayuntamiento de Bilbao    | Servicio alojamiento - Piso de acogida                               | -     | -    | -   | -   | -   | -  | -  | -   |
| Ayuntamiento de Bilbao    | Servicio de asesoramiento jurídico                                   | -     | -    | -   | -   | -   | -  | -  | -   |
| Ayuntamiento de Bilbao    | Servicio atención psicológica  | -     | -    | -   | -   | -   | -  | -  | -   |
| Ayuntamiento de Barakaldo | Servicio de información, valoración, diagnóstico especializado (SSB) | -     | -    | -   | -   | -   | -  | -  | -   |
| Ayuntamiento de Barakaldo | Servicio alojamiento - Piso de acogida                               | 100,0 | 0    | -   | -   | -   | -  | -  | -   |
| Ayuntamiento de Barakaldo | Servicio de asesoramiento jurídico                                   | 0,0   | 100  | -   | -   | -   | -  | -  | -   |
| Ayuntamiento de Barakaldo | Servicio atención psicológica  | 22,9  | 77,1 | 0   | 100 | 0   | -  | -  | -   |
| Ayuntamiento de Busturia  | Servicio de información, valoración, diagnóstico especializado (SSB) | 100,0 | 0    | -   | -   | -   | -  | -  | -   |
| Ayuntamiento de Busturia  | Servicio alojamiento - Piso de acogida                               | -     | -    | -   | -   | -   | -  | -  | -   |
| Ayuntamiento de Busturia  | Servicio de asesoramiento jurídico                                   | 100,0 | 0    | -   | -   | -   | -  | -  | -   |
| Ayuntamiento de Derio     | Servicio de información, valoración, diagnóstico especializado (SSB) | 100,0 | 0    | -   | -   | -   | -  | -  | -   |
| Ayuntamiento de Durango   | Servicio de información, valoración, diagnóstico especializado (SSB) | -     | -    | -   | -   | -   | -  | -  | -   |
| Ayuntamiento de Durango   | Servicio alojamiento - Piso de acogida                               | 50,0  | 50   | -   | -   | -   | -  | -  | -   |
| Ayuntamiento de Erandio   | Servicio de información, valoración, diagnóstico especializado (SSB) | 66,7  | 33,3 | -   | -   | -   | -  | -  | -   |
| Ayuntamiento de Erandio   | Servicio de asesoramiento jurídico                                   | 83,3  | 16,7 | 0   | 100 | 0   | -  | -  | -   |
| Ayuntamiento de Ermua     | Servicio de información, valoración, diagnóstico                     | 78,6  | 21,4 | -   | -   | -   | 0  | 0  | 100 |

|                            |  |       |      |    |     |     |     |     |     |
|----------------------------|--|-------|------|----|-----|-----|-----|-----|-----|
|                            | especializado (SSB)  |       |      |    |     |     |     |     |     |
| Ayuntamiento de Ermua      | Servicio alojamiento - Piso de acogida                               | 100,0 | 0    | -  | -   | -   | -   | -   | -   |
| Ayuntamiento de Ermua      | Servicio de asesoramiento jurídico                                   | 80,0  | 20   | -  | -   | -   | 0   | 0   | 100 |
| Ayuntamiento de Ermua      | Servicio atención psicológica  | 80,0  | 20   | -  | -   | -   | 0   | 0   | 100 |
| Ayuntamiento de Etxebarri  | Servicio de información, valoración, diagnóstico especializado (SSB) | 50,0  | 50   | 0  | 0   | 100 | 0   | 100 | 0   |
| Ayuntamiento de Etxebarri  | Servicio de asesoramiento jurídico                                   | 40,0  | 60   | -  | -   | -   | -   | -   | -   |
| Ayuntamiento de Gamiz-Fika | Servicio de información, valoración, diagnóstico especializado (SSB) | 100,0 | 0    | 0  | 100 | 0   | -   | -   | -   |
| Ayuntamiento de Gamiz-Fika | Servicio de asesoramiento jurídico                                   | -     | -    | -  | -   | -   | -   | -   | -   |
| Ayuntamiento de Gamiz-Fika | Servicio atención psicológica  | 100,0 | 0    | -  | -   | -   | -   | -   | -   |
| Ayuntamiento de Getxo      | Servicio de información, valoración, diagnóstico especializado (SSB) | 80,0  | 20   | 0  | 100 | 0   | 100 | 0   | 0   |
| Ayuntamiento de Getxo      | Servicio alojamiento - Piso de acogida                               | -     | -    | -  | -   | -   | -   | -   | -   |
| Ayuntamiento de Getxo      | Servicio de asesoramiento jurídico                                   | 66,7  | 33,3 | -  | -   | -   | -   | -   | -   |
| Ayuntamiento de Gorliz     | Servicio de información, valoración, diagnóstico especializado (SSB) | 100,0 | 0    | -  | -   | -   | 50  | 50  | 0   |
| Ayuntamiento de Gorliz     | Servicio de asesoramiento jurídico                                   | -     | -    | -  | -   | -   | -   | -   | -   |
| Ayuntamiento de Gorliz     | Servicio atención psicológica  | -     | -    | -  | -   | -   | -   | -   | -   |
| Ayuntamiento de Lemoiz     | Servicio de información, valoración, diagnóstico especializado (SSB) | -     | -    | -  | -   | -   | 100 | 0   | 0   |
| Ayuntamiento de Lemoiz     | Servicio de asesoramiento jurídico                                   | -     | -    | -  | -   | -   | -   | -   | -   |
| Ayuntamiento de Lemoiz     | Servicio atención psicológica  | -     | -    | -  | -   | -   | -   | -   | -   |
| Ayuntamiento de Lezama     | Servicio de información, valoración, diagnóstico especializado (SSB) | -     | -    | -  | -   | -   | -   | -   | -   |
| Ayuntamiento de Mallabia   | Servicio de información, valoración, diagnóstico especializado (SSB) | -     | -    | -  | -   | -   | -   | -   | -   |
| Ayuntamiento de Mungia     | Servicio de información, valoración, diagnóstico especializado (SSB) | 52,6  | 47,4 | 20 | 40  | 40  | 100 | 0   | 0   |
| Ayuntamiento de Mungia     | Servicio de asesoramiento jurídico                                   | 50,0  | 50   | -  | -   | -   | -   | -   | -   |
| Ayuntamiento de Mungia     | Servicio atención psicológica  | 81,8  | 18,2 | -  | -   | -   | -   | -   | -   |
| Ayuntamiento de Ondarroa   | Servicio de asesoramiento jurídico                                   | 66,7  | 33,3 | -  | -   | -   | -   | -   | -   |
| Ayuntamiento de Orozko     | Servicio de información, valoración, diagnóstico especializado (SSB) | -     | -    | -  | -   | -   | -   | -   | -   |
| Ayuntamiento de Ortuella   | Servicio de asesoramiento jurídico                                   | 80,0  | 20   | -  | -   | -   | -   | -   | -   |
| Ayuntamiento de Plentzia   | Servicio de información, valoración, diagnóstico                     | 100,0 | 0    | -  | -   | -   | -   | -   | -   |

|   |  |       |      |     |     |    |     |   |     |
|---|--|-------|------|-----|-----|----|-----|---|-----|
|   | especializado (SSB)  |       |      |     |     |    |     |   |     |
| Ayuntamiento de Plentzia                    | Servicio de asesoramiento jurídico                                   | -     | -    | -   | -   | -  | -   | - | -   |
| Ayuntamiento de Plentzia                    | Servicio atención psicológica  | -     | -    | -   | -   | -  | -   | - | -   |
| Ayuntamiento de Portugalete                 | Servicio de información, valoración, diagnóstico especializado (SSB) | 75,0  | 25   | 100 | 0   | 0  | -   | - | -   |
| Ayuntamiento de Portugalete                 | Servicio alojamiento - Piso de acogida                               | -     | -    | -   | -   | -  | -   | - | -   |
| Ayuntamiento de Portugalete                 | Servicio de asesoramiento jurídico                                   | 0,0   | 100  | 0   | 100 | 0  | -   | - | -   |
| Ayuntamiento de Portugalete                 | Servicio atención psicológica  | -     | -    | 100 | 0   | 0  | -   | - | -   |
| Ayuntamiento de Santurtzi                   | Servicio de información, valoración, diagnóstico especializado (SSB) | 83,0  | 17,0 | 50  | 25  | 25 | 100 | 0 | 0   |
| Ayuntamiento de Santurtzi                   | Servicio alojamiento - Piso de acogida                               | 100,0 | 0    | -   | -   | -  | -   | - | -   |
| Ayuntamiento de Santurtzi                   | Servicio de asesoramiento jurídico                                   | -     | -    | 50  | 25  | 25 | 100 | 0 | 0   |
| Ayuntamiento de Santurtzi                   | Servicio atención psicológica  | -     | -    | -   | -   | -  | -   | - | -   |
| Ayuntamiento de Sopelana                    | Servicio de información, valoración, diagnóstico especializado (SSB) | 100,0 | 0    | -   | -   | -  | -   | - | -   |
| Ayuntamiento de Sopelana                    | Servicio de asesoramiento jurídico                                   | -     | -    | -   | -   | -  | -   | - | -   |
| Ayuntamiento de Sopelana                    | Servicio atención psicológica  | -     | -    | -   | -   | -  | -   | - | -   |
| Ayuntamiento de Ugao-Miraballes             | Servicio de información, valoración, diagnóstico especializado (SSB) | 66,7  | 33,3 | -   | -   | -  | -   | - | -   |
| Ayuntamiento de Urduliz                     | Servicio de información, valoración, diagnóstico especializado (SSB) | 100,0 | 0    | -   | -   | -  | 0   | 0 | 100 |
| Ayuntamiento de Urduliz                     | Servicio de asesoramiento jurídico                                   | -     | -    | -   | -   | -  | -   | - | -   |
| Ayuntamiento de Urduliz                     | Servicio atención psicológica  | -     | -    | -   | -   | -  | 100 | 0 | 0   |
| Ayuntamiento de Valle de Trápaga-Trapagaran | Servicio de información, valoración, diagnóstico especializado (SSB) | 57,1  | 42,9 | 0   | 100 | 0  | -   | - | -   |
| Ayuntamiento de Zalla                       | Servicio de información, valoración, diagnóstico especializado (SSB) | 0,0   | 100  | -   | -   | -  | -   | - | -   |
| Ayuntamiento de Zalla                       | Servicio de asesoramiento jurídico                                   | -     | -    | 0   | 100 | 0  | -   | - | -   |
| Ayuntamiento de Galdakao                    | Servicio de información, valoración, diagnóstico especializado (SSB) | 87,5  | 12,5 | -   | -   | -  | -   | - | -   |
| Ayuntamiento de Galdakao                    | Servicio alojamiento - Piso de acogida                               | 100,0 | 0    | -   | -   | -  | -   | - | -   |
| Ayuntamiento de Galdakao                    | Servicio de asesoramiento jurídico                                   | 100,0 | 0    | 0   | 100 | 0  | -   | - | -   |
| Ayuntamiento de Galdakao                    | Servicio atención psicológica  | 85,0  | 15   | 0   | 100 | 0  | -   | - | -   |

CASOS NUEVOS DE MUJERES VICTIMAS DE VIOLENCIA ATENDIDAS POR LOS AYUNTAMIENTOS DE GIPUZKOA SEGÚN TIPO DE VIOLENCIA, RELACIÓN CON EL AGRESOR Y TIPO DE RECURSO. % horizontales (según tipo de violencia y relación con el agresor). 2017

| AYUNTAMIENTOS DE GIPUZKOA    |  |  |   |                                   |                               |                     |   |                          |                          |
|------------------------------|--|--|---|-----------------------------------|-------------------------------|---------------------|---|--------------------------|--------------------------|
| ENTIDAD                      | RECURSO  | Violencia pareja/ex pareja                             |   | Violencia intrafamiliar           |                               |                     | Violencia sexual  |                          |                          |
|                              |  | Cónyuge/<br>Pareja de<br>hecho/<br>Pareja/<br>Noviazgo | Excónyuge/<br>Expareja de<br>hecho/<br>Expareja/<br>Exnovio | Ascendiente<br>(Padre/<br>Abuelo) | Descendiente<br>(Hijo/ Nieto) | Otros<br>familiares | Personas<br>conocidas (no<br>perteneciente<br>al círculo<br>familiar) | Personas<br>desconocidas | Otro tipo de<br>relación |
| Ayuntamiento de Aia          | Servicio de información, valoración, diagnóstico especializado (SSB) | 50,0   | 50  | -                                 | -                             | -                   | -   | -                        | -                        |
| Ayuntamiento de Aizarnazabal | Servicio de información, valoración, diagnóstico especializado (SSB) | -  | -   | -                                 | -                             | -                   | -   | -                        | -                        |
| Ayuntamiento de Alegia       | Servicio de información, valoración, diagnóstico especializado (SSB) | -  | -   | -                                 | -                             | -                   | -   | -                        | -                        |
| Ayuntamiento de Amezketta    | Servicio de información, valoración, diagnóstico especializado (SSB) | -  | -   | -                                 | -                             | -                   | -   | -                        | -                        |
| Ayuntamiento de Andoain      | Servicio de información, valoración, diagnóstico especializado (SSB) | 90,9   | 9,1   | 33,3                              | 66,7                          | 0                   | -   | -                        | -                        |
| Ayuntamiento de Antzuola     | Servicio de información, valoración, diagnóstico especializado (SSB) | 33,3   | 66,7  | -                                 | -                             | -                   | -   | -                        | -                        |
| Ayuntamiento de Aretxabaleta | Servicio de información, valoración, diagnóstico especializado (SSB) | 66,7   | 33,3  | 100                               | 0                             | 0                   | -   | -                        | -                        |
| Ayuntamiento de Asteasu      | Servicio de información, valoración, diagnóstico especializado (SSB) | 100,0  | 0   | -                                 | -                             | -                   | -   | -                        | -                        |
| Ayuntamiento de Astigarraga  | Servicio de información, valoración, diagnóstico especializado (SSB) | 75,0   | 25  | -                                 | -                             | -                   | -   | -                        | -                        |
| Ayuntamiento de Azkoitia     | Servicio de información, valoración, diagnóstico especializado (SSB) | 77,8   | 22,2  | 0                                 | 100                           | 0                   | 66,6  | 33,3                     | 0                        |
| Ayuntamiento de Azpeitia     | Servicio de información, valoración, diagnóstico especializado (SSB) | 100,0  | 0   | -                                 | -                             | -                   | 0   | 100                      | 0                        |
| Ayuntamiento de Azpeitia     | Servicio alojamiento - Piso de acogida                               | 100,0  | 0   | -                                 | -                             | -                   | -   | -                        | -                        |
| Ayuntamiento de Beasain      | Servicio de información, valoración, diagnóstico especializado (SSB) | -  | -   | 0                                 | 100                           | 0                   | -   | -                        | -                        |
| Ayuntamiento de Berastegi    | Servicio de información, valoración, diagnóstico especializado (SSB) | -  | -   | -                                 | -                             | -                   | -   | -                        | -                        |
| Ayuntamiento de Bergara      | Servicio de información, valoración, diagnóstico                     | 84,6   | 15,4  | 33,3                              | 0                             | 66,7                | 100   | 0                        | 0                        |

|  |  |       |      |    |     |    |      |      |    |
|--|--|-------|------|----|-----|----|------|------|----|
|  | especializado (SSB)  |       |      |    |     |    |      |      |    |
| Ayuntamiento de Bergara                | Servicio alojamiento - Piso de acogida                               | -     | -    | -  | -   | -  | -    | -    | -  |
| Ayuntamiento de Deba                   | Servicio de información, valoración, diagnóstico especializado (SSB) | -     | -    | -  | -   | -  | -    | -    | -  |
| Ayuntamiento de Donostia-San Sebastián | Servicio de información, valoración, diagnóstico especializado (SSB) | 46,1  | 53,9 | 60 | 20  | 20 | 53,3 | 26,7 | 20 |
| Ayuntamiento de Donostia-San Sebastián | Servicio alojamiento - Piso de acogida                               | 57,1  | 42,9 | -  | -   | -  | -    | -    | -  |
| Ayuntamiento de Eibar                  | Servicio de información, valoración, diagnóstico especializado (SSB) | -     | -    | -  | -   | -  | -    | -    | -  |
| Ayuntamiento de Eibar                  | Servicio alojamiento - Piso de acogida                               | 100,0 | 0    | -  | -   | -  | -    | -    | -  |
| Ayuntamiento de Elgoibar               | Servicio de información, valoración, diagnóstico especializado (SSB) | 100,0 | 0    | 0  | 100 | 0  | -    | -    | -  |
| Ayuntamiento de Errezil                | Servicio de información, valoración, diagnóstico especializado (SSB) | -     | -    | -  | -   | -  | 0    | 100  | 0  |
| Ayuntamiento de Eskoriatza             | Servicio de información, valoración, diagnóstico especializado (SSB) | -     | -    | -  | -   | -  | -    | -    | -  |
| Ayuntamiento de Ezkio-Itsaso           | Servicio de información, valoración, diagnóstico especializado (SSB) | -     | -    | -  | -   | -  | -    | -    | -  |
| Ayuntamiento de Gabiria                | Servicio de información, valoración, diagnóstico especializado (SSB) | -     | -    | -  | -   | -  | -    | -    | -  |
| Ayuntamiento de Getaria                | Servicio de información, valoración, diagnóstico especializado (SSB) | 100,0 | 0    | 0  | 100 | 0  | -    | -    | -  |
| Ayuntamiento de Hernani                | Servicio de información, valoración, diagnóstico especializado (SSB) | 86,2  | 13,8 | 50 | 0   | 50 | -    | -    | -  |
| Ayuntamiento de Hondarribia            | Servicio de información, valoración, diagnóstico especializado (SSB) | 60,0  | 40   | -  | -   | -  | -    | -    | -  |
| Ayuntamiento de Ibarra                 | Servicio de información, valoración, diagnóstico especializado (SSB) | -     | -    | -  | -   | -  | -    | -    | -  |
| Ayuntamiento de Ibarra                 | Servicio alojamiento - Piso de acogida                               | -     | -    | -  | -   | -  | -    | -    | -  |
| Ayuntamiento de Idiazabal              | Servicio de información, valoración, diagnóstico especializado (SSB) | 100,0 | 0    | -  | -   | -  | -    | -    | -  |
| Ayuntamiento de Irún                   | Servicio de información, valoración, diagnóstico especializado (SSB) | 67,6  | 32,4 | -  | -   | -  | -    | -    | -  |
| Ayuntamiento de Larraul                | Servicio de información, valoración, diagnóstico especializado (SSB) | -     | -    | -  | -   | -  | -    | -    | -  |

|   |  |       |      |     |    |    |     |     |   |
|---|--|-------|------|-----|----|----|-----|-----|---|
| Ayuntamiento de Leaburu                         | Servicio de información, valoración, diagnóstico especializado (SSB) | -     | -    | -   | -  | -  | -   | -   | - |
| Ayuntamiento de Legazpi                         | Servicio de información, valoración, diagnóstico especializado (SSB) | 100,0 | 0    | -   | -  | -  | -   | -   | - |
| Ayuntamiento de Legorreta                       | Servicio de información, valoración, diagnóstico especializado (SSB) | 100,0 | 0    | -   | -  | -  | 0   | 100 | 0 |
| Ayuntamiento de Lezo                            | Servicio de información, valoración, diagnóstico especializado (SSB) | 30,8  | 69,2 | -   | -  | -  | -   | -   | - |
| Ayuntamiento de Lezo                            | Servicio alojamiento - Piso de acogida                               | -     | -    | -   | -  | -  | -   | -   | - |
| Ayuntamiento de Lizartza                        | Servicio de información, valoración, diagnóstico especializado (SSB) | -     | -    | -   | -  | -  | -   | -   | - |
| Ayuntamiento de Mendaro                         | Servicio de información, valoración, diagnóstico especializado (SSB) | 100,0 | 0,0  | -   | -  | -  | -   | -   | - |
| Ayuntamiento de Mondragón                       | Servicio de información, valoración, diagnóstico especializado (SSB) | 88,9  | 11,1 | 100 | 0  | 0  | -   | -   | - |
| Ayuntamiento de Mutriku                         | Servicio de información, valoración, diagnóstico especializado (SSB) | 0,0   | 100  | -   | -  | -  | -   | -   | - |
| Ayuntamiento de Mutriku                         | Servicio alojamiento - Piso de acogida                               | -     | -    | -   | -  | -  | -   | -   | - |
| Ayuntamiento de Oiartzun                        | Servicio de información, valoración, diagnóstico especializado (SSB) | 100,0 | 0    | -   | -  | -  | 100 | 0   | 0 |
| Ayuntamiento de Ordizia                         | Servicio de información, valoración, diagnóstico especializado (SSB) | 25,0  | 75   | -   | -  | -  | -   | -   | - |
| Ayuntamiento de Pasaia                          | Servicio de información, valoración, diagnóstico especializado (SSB) | 50,0  | 50   | 50  | 50 | 0  | 50  | 50  | 0 |
| Ayuntamiento de Pasaia                          | Servicio alojamiento - Piso de acogida                               | -     | -    | -   | -  | -  | -   | -   | - |
| Ayuntamiento de Soraluze-Placencia de las Armas | Servicio de información, valoración, diagnóstico especializado (SSB) | 100,0 | 0    | -   | -  | -  | -   | -   | - |
| Ayuntamiento de Urretxu                         | Servicio de información, valoración, diagnóstico especializado (SSB) | 75,0  | 25   | -   | -  | -  | -   | -   | - |
| Ayuntamiento de Usurbi                          | Servicio de información, valoración, diagnóstico especializado (SSB) | -     | -    | -   | -  | -  | -   | -   | - |
| Ayuntamiento de Usurbi                          | Servicio alojamiento - Piso de acogida                               | -     | -    | -   | -  | -  | -   | -   | - |
| Ayuntamiento de Zaldibia                        | Servicio de información, valoración, diagnóstico especializado (SSB) | -     | -    | -   | -  | -  | -   | -   | - |
| Ayuntamiento de Zarautz                         | Servicio de información, valoración, diagnóstico especializado (SSB) | -     | -    | 0   | 50 | 50 | -   | -   | - |

|                          |  |       |    |   |   |   |   |   |   |
|--------------------------|--|-------|----|---|---|---|---|---|---|
| Ayuntamiento de Zarautz  | Servicio alojamiento - Piso de acogida                               | -     | -  | - | - | - | - | - | - |
| Ayuntamiento de Zegama   | Servicio de información, valoración, diagnóstico especializado (SSB) | -     | -  | - | - | - | - | - | - |
| Ayuntamiento de Zizurkil | Servicio de información, valoración, diagnóstico especializado (SSB) | 100,0 | 0  | - | - | - | - | - | - |
| Ayuntamiento de Zumaia   | Servicio de información, valoración, diagnóstico especializado (SSB) | 75,0  | 25 | - | - | - | - | - | - |
| Ayuntamiento de Zumaia   | Servicio alojamiento - Piso de acogida                               | -     | -  | - | - | - | - | - | - |



#### **4.2.4. Edad de las mujeres atendidas según entidad, tipo de recurso y tipo de violencia por territorio histórico**

NUEVOS CASOS DE MUJERES VÍCTIMAS DE VIOLENCIA ATENDIDAS DESDE LAS DIPUTACIONES FORALES SEGÚN EDAD Y TIPO DE RECURSO POR TERRITORIO HISTÓRICO. % horizontales (según edad y tipo de recurso).  
2017

| ENTIDAD                             | RECURSO  | Menores de 14 años | 14-17 años | 18-20 años | 21-30 años | 31-40 años | 41-50 años | 51-64 años | 65 o más años |
|-------------------------------------|--|--------------------|------------|------------|------------|------------|------------|------------|---------------|
| <b>DIPUTACIÓN FORAL DE ARABA</b>    | Centros residenciales para mujeres víctimas de maltrato doméstico  | 0,00               | 2,00       | 2,00       | 26,00      | 36,00      | 26,00      | 8,00       | 0,00          |
|                                     | Servicio de asesoramiento jurídico de las situaciones de maltrato doméstico y agresiones sexuales a mujeres. | 0,00               | 0,00       | 0,00       | 17,65      | 47,06      | 29,41      | 5,88       | 0,00          |
|                                     | Servicio de atención psicológica de las situaciones de maltrato doméstico y agresiones sexuales a mujeres.   | 1,01               | 3,45       | 3,04       | 17,24      | 25,76      | 29,41      | 15,62      | 4,46          |
|                                     | Otros programas especializados.  | 0,00               | 0,00       | 0,00       | 21,43      | 42,86      | 14,29      | 7,14       | 14,29         |
| <b>DIPUTACIÓN FORAL DE BIZKAIA</b>  | Servicios de acogida inmediata para mujeres víctimas de maltrato doméstico.                                  | 0,00               | 0,00       | 6,98       | 43,02      | 23,26      | 16,28      | 8,14       | 2,33          |
|                                     | Centros residenciales para mujeres víctimas de maltrato doméstico  | 0,00               | 0,00       | 20,00      | 52,00      | 8,00       | 16,00      | 4,00       | 0,00          |
|                                     | Servicio de asesoramiento jurídico de las situaciones de maltrato doméstico y agresiones sexuales a mujeres. | 2,27               | 2,84       | 1,70       | 14,77      | 28,41      | 22,73      | 20,45      | 6,82          |
|                                     | Servicio de atención psicológica de las situaciones de maltrato doméstico y agresiones sexuales a mujeres.   | 1,57               | 3,71       | 3,71       | 15,83      | 30,67      | 27,82      | 12,98      | 3,71          |
|                                     | Otros programas especializados.  | 0,00               | 0,00       | 1,69       | 13,56      | 33,90      | 28,81      | 16,95      | 5,08          |
| <b>DIPUTACIÓN FORAL DE GIPUZKOA</b> | Centros residenciales para mujeres víctimas de maltrato doméstico  | 0,00               | 0,00       | 9,09       | 18,18      | 36,36      | 24,24      | 10,61      | 1,52          |
|                                     | Servicio de asesoramiento jurídico de las situaciones de maltrato doméstico y agresiones sexuales a mujeres. | 0,00               | 1,72       | 1,72       | 17,24      | 24,14      | 34,48      | 17,24      | 3,45          |
|                                     | Servicio de atención psicológica de las situaciones de maltrato doméstico y agresiones sexuales a mujeres.   | 3,70               | 2,88       | 4,12       | 20,58      | 33,33      | 20,58      | 13,17      | 1,65          |
|                                     | Otros programas especializados.  | 0,00               | 0,00       | 12,07      | 28,45      | 30,17      | 16,38      | 6,90       | 6,03          |

NUEVOS CASOS DE MUJERES VÍCTIMAS DE VIOLENCIA ATENDIDAS POR LA DIPUTACIÓN FORAL DE ARABA SEGÚN EDAD Y TIPO DE VIOLENCIA POR TIPO DE RECURSO. % horizontales (según edad y tipo de recurso).

2017

|  | DIPUTACIÓN FORAL DE ARABA  |            |            |            |            |            |            |               |                         |            |            |            |            |            |            |               |                  |            |            |            |            |            |            |               |
|--|----------------------------|------------|------------|------------|------------|------------|------------|---------------|-------------------------|------------|------------|------------|------------|------------|------------|---------------|------------------|------------|------------|------------|------------|------------|------------|---------------|
|  | Violencia pareja/ex pareja |            |            |            |            |            |            |               | Violencia intrafamiliar |            |            |            |            |            |            |               | Violencia sexual |            |            |            |            |            |            |               |
| RECURSO  | < 14 años                  | 14-17 años | 18-20 años | 21-30 años | 31-40 años | 41-50 años | 51-64 años | 65 o más años | < 14 años               | 14-17 años | 18-20 años | 21-30 años | 31-40 años | 41-50 años | 51-64 años | 65 o más años | < 14 años        | 14-17 años | 18-20 años | 21-30 años | 31-40 años | 41-50 años | 51-64 años | 65 o más años |
| Centros residenciales para mujeres víctimas de maltrato doméstico  | 0,0                        | 2,1        | 2,1        | 25,0       | 37,5       | 25,0       | 8,3        | 0,0           | -                       | -          | -          | -          | -          | -          | -          | -             | 0                | 0          | 0          | 50         | 0          | 50         | 0          | 0             |
| Servicio de asesoramiento jurídico de las situaciones de maltrato doméstico y agresiones sexuales a mujeres. | 0,0                        | 0,0        | 0,0        | 17,6       | 47,1       | 29,4       | 5,9        | 0,0           | -                       | -          | -          | -          | -          | -          | -          | -             | -                | -          | -          | -          | -          | -          | -          | -             |
| Servicio de atención psicológica de las situaciones de maltrato doméstico y agresiones sexuales a mujeres.   | 0,0                        | 1,0        | 2,0        | 18,2       | 28,3       | 30,2       | 16,2       | 4,2           | 4,8                     | 12,7       | 6,3        | 11,1       | 14,3       | 27,0       | 15,9       | 7,9           | 8,7              | 21,7       | 13,0       | 17,4       | 13,0       | 21,7       | 4,3        | 0,0           |
| Otros programas especializados.  | 0,0                        | 0,0        | 0,0        | 23,1       | 38,5       | 15,4       | 7,7        | 15,4          | 0                       | 0          | 0          | 0          | 100        | 0          | 0          | 0             | -                | -          | -          | -          | -          | -          | -          | -             |

NUEVOS CASOS DE MUJERES VICTIMAS DE VIOLENCIA ATENDIDAS POR LA DIPUTACIÓN FORAL DE BIZKAIA SEGÚN EDAD Y TIPO DE VIOLENCIA POR TIPO DE RECURSO. % horizontales (según edad y tipo de recurso).

2017

|  | DIPUTACIÓN FORAL DE BIZKAIA |            |            |            |            |            |            |               |                         |            |            |            |            |            |            |               |                  |            |            |            |            |            |            |               |
|--|-----------------------------|------------|------------|------------|------------|------------|------------|---------------|-------------------------|------------|------------|------------|------------|------------|------------|---------------|------------------|------------|------------|------------|------------|------------|------------|---------------|
|  | Violencia pareja/ex pareja  |            |            |            |            |            |            |               | Violencia intrafamiliar |            |            |            |            |            |            |               | Violencia sexual |            |            |            |            |            |            |               |
| RECURSO  | < 14 años                   | 14-17 años | 18-20 años | 21-30 años | 31-40 años | 41-50 años | 51-64 años | 65 o más años | < 14 años               | 14-17 años | 18-20 años | 21-30 años | 31-40 años | 41-50 años | 51-64 años | 65 o más años | < 14 años        | 14-17 años | 18-20 años | 21-30 años | 31-40 años | 41-50 años | 51-64 años | 65 o más años |
| Servicios de acogida inmediata para mujeres víctimas de maltrato doméstico.                                  | 0,0                         | 0,0        | 5,0        | 45,0       | 23,8       | 15,0       | 8,8        | 2,5           | 0,0                     | 0,0        | 33,3       | 16,7       | 16,7       | 33,3       | 0,0        | 0,0           | -                | -          | -          | -          | -          | -          | -          | -             |
| Centros residenciales para mujeres víctimas de maltrato doméstico  | 0,0                         | 0,0        | 13,6       | 54,5       | 9,1        | 18,2       | 4,5        | 0,0           | 0,0                     | 0,0        | 66,7       | 33,3       | 0,0        | 0,0        | 0,0        | 0,0           | -                | -          | -          | -          | -          | -          | -          | -             |
| Servicio de asesoramiento jurídico de las situaciones de maltrato doméstico y agresiones sexuales a mujeres. | 0,0                         | 0,7        | 2,0        | 14,5       | 30,3       | 25,0       | 20,4       | 7,2           | 21,4                    | 7,1        | 0,0        | 7,1        | 14,3       | 14,3       | 28,6       | 7,1           | 10               | 30         | 0          | 30         | 20         | 0          | 10         | 0             |
| Servicio de atención psicológica de las situaciones de maltrato doméstico y agresiones sexuales a mujeres.   | 0,0                         | 1,2        | 3,0        | 15,8       | 32,5       | 30,8       | 13,0       | 3,7           | 10,7                    | 16,7       | 6,0        | 15,5       | 22,6       | 8,3        | 15,5       | 4,8           | 8,7              | 21,7       | 13,0       | 17,4       | 13,0       | 21,7       | 4,3        | 0,0           |
| Otros programas especializados.  | 0,0                         | 0,0        | 1,7        | 13,6       | 33,9       | 28,8       | 16,9       | 5,1           | -                       | -          | -          | -          | -          | -          | -          | -             | -                | -          | -          | -          | -          | -          | -          | -             |

NUEVOS CASOS DE MUJERES VICTIMAS DE VIOLENCIA ATENDIDAS POR LA DIPUTACIÓN FORAL DE GIPUZKOA SEGÚN EDAD Y TIPO DE VIOLENCIA POR TIPO DE RECURSO. % horizontales (según edad y tipo de recurso).  
2017

|  | DIPUTACIÓN FORAL DE GIPUZKOA |            |            |            |            |            |            |               |                         |            |            |            |            |            |            |               |                  |            |            |            |            |            |            |               |
|--|------------------------------|------------|------------|------------|------------|------------|------------|---------------|-------------------------|------------|------------|------------|------------|------------|------------|---------------|------------------|------------|------------|------------|------------|------------|------------|---------------|
|  | Violencia pareja/ex pareja   |            |            |            |            |            |            |               | Violencia intrafamiliar |            |            |            |            |            |            |               | Violencia sexual |            |            |            |            |            |            |               |
| RECURSO  | < 14 años                    | 14-17 años | 18-20 años | 21-30 años | 31-40 años | 41-50 años | 51-64 años | 65 o más años | < 14 años               | 14-17 años | 18-20 años | 21-30 años | 31-40 años | 41-50 años | 51-64 años | 65 o más años | < 14 años        | 14-17 años | 18-20 años | 21-30 años | 31-40 años | 41-50 años | 51-64 años | 65 o más años |
| Centros residenciales para mujeres víctimas de maltrato doméstico  | 0,0                          | 0,0        | 8,2        | 19,7       | 37,7       | 23,0       | 9,8        | 1,6           | 0,0                     | 0,0        | 50,0       | 0,0        | 0,0        | 0,0        | 50,0       | 0,0           | 0                | 0          | 0          | 0          | 33,3       | 66,7       | 0          | 0             |
| Servicio de asesoramiento jurídico de las situaciones de maltrato doméstico y agresiones sexuales a mujeres. | 0,0                          | 0,0        | 1,8        | 17,9       | 23,2       | 35,7       | 17,9       | 3,6           | 0,0                     | 0,0        | 0,0        | 0,0        | 100,0      | 0,0        | 0,0        | 0,0           | 0                | 100        | 0          | 0          | 0          | 0          | 0          | 0             |
| Servicio de atención psicológica de las situaciones de maltrato doméstico y agresiones sexuales a mujeres.   | 0,0                          | 0,0        | 2,5        | 20,6       | 36,8       | 23,0       | 15,2       | 2,0           | 30,8                    | 15,4       | 19,2       | 23,1       | 7,7        | 0,0        | 3,8        | 0,0           | 7,7              | 23,1       | 0,0        | 15,4       | 30,8       | 23,1       | 0,0        | 0,0           |
| Otros programas especializados.  | 0,0                          | 0,0        | 11,9       | 29,4       | 31,2       | 16,5       | 4,6        | 6,4           | 0,0                     | 0,0        | 14,3       | 14,3       | 14,3       | 14,3       | 42,9       | 0,0           | -                | -          | -          | -          | -          | -          | -          | -             |

NUEVOS CASOS DE MUJERES VICTIMAS DE VIOLENCIA ATENDIDAS POR LOS AYUNTAMIENTOS SEGÚN EDAD Y TIPO DE RECURSO POR TERRITORIO HISTÓRICO. % horizontales (según edad y tipo de recurso). 2017

| ENTIDAD                   | RECURSO   | < 14 años | 14-17 años | 18-20 años | 21-30 años | 31-40 años | 41-50 años | 51-64 años | 65 o más años |
|---------------------------|---|-----------|------------|------------|------------|------------|------------|------------|---------------|
| AYUNTAMIENTOS DE ARABA    | Servicio de información, valoración, diagnóstico especializado (SSB)  | 0,72      | 2,16       | 3,60       | 20,14      | 38,49      | 22,30      | 8,27       | 4,32          |
|                           | Servicios de alojamiento- Piso de acogida   | 0,00      | 0,00       | 9,09       | 27,27      | 40,91      | 18,18      | 4,55       | 0,00          |
|                           | Servicio de asesoramiento jurídico de las situaciones de maltrato doméstico y agresiones sexuales a mujeres | 0,96      | 2,31       | 2,31       | 24,42      | 33,65      | 21,92      | 11,73      | 2,69          |
|                           | Servicio de atención psicológica de las situaciones de maltrato doméstico y agresiones sexuales a mujeres   | 0,00      | 0,00       | 2,17       | 32,61      | 23,91      | 32,61      | 8,70       | 0,00          |
| AYUNTAMIENTOS DE BIZKAIA  | Servicio de información, valoración, diagnóstico especializado (SSB)  | 1,04      | 2,08       | 3,65       | 15,63      | 31,77      | 27,60      | 14,58      | 3,65          |
|                           | Servicios de alojamiento- Piso de acogida   | 0,63      | 2,52       | 3,14       | 17,61      | 28,30      | 28,93      | 13,21      | 5,66          |
|                           | Servicio de asesoramiento jurídico de las situaciones de maltrato doméstico y agresiones sexuales a mujeres | 1,21      | 2,22       | 5,85       | 23,19      | 26,01      | 21,17      | 16,94      | 3,43          |
|                           | Servicio de atención psicológica de las situaciones de maltrato doméstico y agresiones sexuales a mujeres   | 0,00      | 0,00       | 0,00       | 9,09       | 63,64      | 18,18      | 9,09       | 0,00          |
| AYUNTAMIENTOS DE GIPUZKOA | Servicio de información, valoración, diagnóstico especializado (SSB)  | 0,72      | 2,16       | 3,60       | 20,14      | 38,49      | 22,30      | 8,27       | 4,32          |
|                           | Servicios de alojamiento- Piso de acogida   | 0,00      | 0,00       | 9,09       | 27,27      | 40,91      | 18,18      | 4,55       | 0,00          |
|                           | Servicio de asesoramiento jurídico de las situaciones de maltrato doméstico y agresiones sexuales a mujeres | -         | -          | -          | -          | -          | -          | -          | -             |
|                           | Servicio de atención psicológica de las situaciones de maltrato doméstico y agresiones sexuales a mujeres   | -         | -          | -          | -          | -          | -          | -          | -             |

Nota: La información que se detalla en esta tabla en lo referente a la edad que tienen las mujeres atendidas a nivel municipal debe ser tomada con cautela ya que algunos ayuntamientos que no han aportado el dato.

#### **4.2.5. Mujeres atendidas con hijas e hijos a cargo según entidad, recurso y tipo de violencia por territorio histórico**

CASOS NUEVOS DE MUJERES VÍCTIMAS DE VIOLENCIA CON HIJAS E HIJOS MENORES A CARGO ATENDIDAS POR LAS DIPUTACIONES FORALES SEGÚN TIPO DE RECURSO Y PERFIL DE LAS Y LOS HIJOS POR TERRITORIO HISTÓRICO. Absolutos (nº de hijas e hijos), % (tasa de incidencia) y % (según sexo). 2017

| ENTIDAD                      | RECURSO  | MUJERES (Casos nuevos)                            |  | HIJAS E HIJOS (Casos nuevos) |            |            |  |            |            |
|------------------------------|--|---|--|------------------------------|------------|------------|--|------------|------------|
|                              |  | Nº de mujeres con hijos y/o hijas menores a cargo | % de mujeres con hijos y/o hijas menores a cargo sobre el total de mujeres atendidas | Nº de menores de edad        | Chicos (%) | Chicas (%) | Nº de hijos/hijas mayores de edad convivientes | Chicos (%) | Chicas (%) |
| DIPUTACIÓN FORAL DE ARABA    | Centros residenciales para mujeres víctimas de maltrato doméstico  | 26  | 52,0   | 52                           | 53,8       | 46,2       | 1  | 100,0      | 0,0        |
|                              | Servicio de asesoramiento jurídico de las situaciones de maltrato doméstico y agresiones sexuales a mujeres. | 10  | 58,8   | -                            | -          | -          | -  | -          | -          |
|                              | Servicio de atención psicológica de las situaciones de maltrato doméstico y agresiones sexuales a mujeres.   | 356   | 70,9   | -                            | -          | -          | -  | -          | -          |
|                              | Otros programas especializados.  | 7   | 50,0   | 12                           | 41,7       | 58,3       | -  | -          | -          |
| DIPUTACIÓN FORAL DE BIZKAIA  | Servicios de acogida inmediata para mujeres víctimas de maltrato doméstico.                                  | 43  | 50,0   | 64                           | 56,3       | 43,8       | 3  | 66,7       | 33,3       |
|                              | Centros residenciales para mujeres víctimas de maltrato doméstico  | 15  | 60,0   | 23                           | 47,8       | 52,2       | -  | -          | -          |
|                              | Servicio de asesoramiento jurídico de las situaciones de maltrato doméstico y agresiones sexuales a mujeres. | 121   | 68,8   | 224                          | 63,4       | 36,6       | 19   | 42,1       | 57,9       |
|                              | Servicio de atención psicológica de las situaciones de maltrato doméstico y agresiones sexuales a mujeres.   | 383   | 54,6   | 560                          | 52,7       | 47,3       | 127  | 44,9       | 55,1       |
|                              | Otros programas especializados.  | 31  | 52,5   | 46                           | 54,3       | 45,7       | 6  | 50,0       | 50,0       |
| DIPUTACIÓN FORAL DE GIPUZKOA | Centros residenciales para mujeres víctimas de maltrato doméstico  | 29  | 43,3   | 59                           | 54,2       | 45,8       | -  | -          | -          |
|                              | Servicio de asesoramiento jurídico de las situaciones de maltrato doméstico y agresiones sexuales a mujeres. | 35  | 60,3   | 63                           | 47,6       | 52,4       | 10   | 40,0       | 60,0       |
|                              | Servicio de atención psicológica de las situaciones de maltrato doméstico y agresiones sexuales a mujeres.   | 113   | 46,1   | 186                          | 50,5       | 49,5       | 33   | 39,4       | 60,6       |
|                              | Otros programas especializados.  | 50  | 43,1   | 79                           | 54,4       | 45,6       | 1  | 0,0        | 100,0      |

CASOS NUEVOS DE MUJERES VÍCTIMAS DE VIOLENCIA CON HIJAS E HIJOS MENORES A CARGO ATENDIDAS POR LA DIPUTACIÓN FORAL DE ARABA SEGÚN TIPO DE RECURSO, TIPO DE VIOLENCIA Y PERFIL DE LAS Y LOS HIJOS. Absolutos (nº de hijas e hijos), % (tasa de incidencia) y % (según sexo). 2017

| DIPUTACIÓN FORAL DE ARABA  |   |                              |            |            |  |            |            |   |                              |            |            |  |            |            |
|--|---|------------------------------|------------|------------|--|------------|------------|---|------------------------------|------------|------------|--|------------|------------|
| Violencia pareja/ex pareja   |   |                              |            |            |  |            |            | Violencia intrafamiliar                           |                              |            |            |  |            |            |
| RECURSO  | MUJERES<br>(Casos nuevos)                         | HIJAS E HIJOS (Casos nuevos) |            |            |  |            |            | MUJERES<br>(Casos nuevos)                         | HIJAS E HIJOS (Casos nuevos) |            |            |  |            |            |
|  | Nº de mujeres con hijos y/o hijas menores a cargo | Nº de menores de edad        | Chicos (%) | Chicas (%) | Nº de hijos/hijas mayores de edad convivientes | Chicos (%) | Chicas (%) | Nº de mujeres con hijos y/o hijas menores a cargo | Nº de menores de edad        | Chicos (%) | Chicas (%) | Nº de hijos/hijas mayores de edad convivientes | Chicos (%) | Chicas (%) |
| Centros residenciales para mujeres víctimas de maltrato doméstico  | 26  | 52                           | 53,8       | 46,2       | 1  | 100        | 0          | -   | -                            | -          | -          | -  | -          | -          |
| Servicio de asesoramiento jurídico de las situaciones de maltrato doméstico y agresiones sexuales a mujeres. | 10  | -                            | -          | -          | -  | -          | -          | -   | -                            | -          | -          | -  | -          | -          |
| Servicio de atención psicológica de las situaciones de maltrato doméstico y agresiones sexuales a mujeres.   | 322   | -                            | -          | -          | -  | -          | -          | 34  | -                            | -          | -          | -  | -          | -          |
| Otros programas especializados.  | 7   | 12                           | 41,7       | 58,3       | -  | -          | -          | -   | -                            | -          | -          | -  | -          | -          |

CASOS NUEVOS DE MUJERES VÍCTIMAS DE VIOLENCIA CON HIJAS E HIJOS MENORES A CARGO ATENDIDAS POR LA DIPUTACIÓN FORAL DE BIZKAIA SEGÚN TIPO DE RECURSO, TIPO DE VIOLENCIA Y PERFIL DE LAS Y LOS HIJOS. Absolutos (hijas e hijos) y % (tasa de incidencia) y % (según sexo). 2017

| DIPUTACIÓN FORAL DE BIZKAIA  |  |                              |               |               |   |               |               |  |                              |               |               |   |               |               |
|--|--|------------------------------|---------------|---------------|---|---------------|---------------|--|------------------------------|---------------|---------------|---|---------------|---------------|
| Violencia pareja/ex pareja   |  |                              |               |               |   |               |               | Violencia intrafamiliar                                    |                              |               |               |   |               |               |
| RECURSO  | MUJERES<br>(Casos<br>nuevos)                               | HIJAS E HIJOS (Casos nuevos) |               |               |   |               |               | MUJERES<br>(Casos<br>nuevos)                               | HIJAS E HIJOS (Casos nuevos) |               |               |   |               |               |
|  | Nº de mujeres<br>con hijos y/o<br>hijas menores<br>a cargo | Nº de<br>menores<br>de edad  | Chicos<br>(%) | Chicas<br>(%) | Nº de hijos/hijas<br>mayores de<br>edad<br>convivientes | Chicos<br>(%) | Chicas<br>(%) | Nº de mujeres<br>con hijos y/o<br>hijas menores<br>a cargo | Nº de<br>menores<br>de edad  | Chicos<br>(%) | Chicas<br>(%) | Nº de hijos/hijas<br>mayores de<br>edad<br>convivientes | Chicos<br>(%) | Chicas<br>(%) |
| Servicios de acogida inmediata para mujeres víctimas de maltrato doméstico.                                  | 41   | 63                           | 57,1          | 42,9          | 2   | 50            | 50            | 2  | 1                            | -             | 100           | 1   | 100           | 0             |
| Centros residenciales para mujeres víctimas de maltrato doméstico  | 15   | 23                           | 47,8          | 52,2          | -   | -             | -             | -  | -                            | -             | -             | -   | -             | -             |
| Servicio de asesoramiento jurídico de las situaciones de maltrato doméstico y agresiones sexuales a mujeres. | 106  | 201                          | 64,6          | 35,4          | 15  | 46,7          | 53,3          | 15   | 23                           | 52,2          | 47,8          | 4   | 25            | 75            |
| Servicio de atención psicológica de las situaciones de maltrato doméstico y agresiones sexuales a mujeres.   | 353  | 518                          | 52,7          | 47,3          | 102   | 43,1          | 56,9          | 30   | 42                           | 52,4          | 47,6          | 25  | 52            | 48            |
| Otros programas especializados.  | 31   | 46                           | 54,3          | 45,7          | 6   | 50            | 50            | -  | -                            | -             | -             | -   | -             | -             |



CASOS NUEVOS DE MUJERES VÍCTIMAS DE VIOLENCIA CON HIJAS E HIJOS MENORES A CARGO ATENDIDAS POR LA DIPUTACIÓN FORAL DE GIPUZKOA SEGÚN TIPO DE RECURSO, TIPO DE VIOLENCIA Y PERFIL DE LAS Y LOS HIJOS. Absolutos (hijas e hijos) y % (tasa de incidencia) y % (según sexo). 2017

| DIPUTACIÓN FORAL DE GIPUZKOA   |   |                       |            |            |  |            |            |   |                       |            |            |  |            |            |
|--|---|-----------------------|------------|------------|--|------------|------------|---|-----------------------|------------|------------|--|------------|------------|
| Violencia pareja/ex pareja   |   |                       |            |            |  |            |            | Violencia intrafamiliar                           |                       |            |            |  |            |            |
| MUJERES (Casos nuevos)   |   |                       |            |            |  |            |            | MUJERES (Casos nuevos)                            |                       |            |            |  |            |            |
| HIJAS E HIJOS (Casos nuevos)   |   |                       |            |            |  |            |            | HIJAS E HIJOS (Casos nuevos)                      |                       |            |            |  |            |            |
| RECURSO  | Nº de mujeres con hijos y/o hijas menores a cargo | Nº de menores de edad | Chicos (%) | Chicas (%) | Nº de hijos/hijas mayores de edad convivientes | Chicos (%) | Chicas (%) | Nº de mujeres con hijos y/o hijas menores a cargo | Nº de menores de edad | Chicos (%) | Chicas (%) | Nº de hijos/hijas mayores de edad convivientes | Chicos (%) | Chicas (%) |
| Centros residenciales para mujeres víctimas de maltrato doméstico  | 29  | 59                    | 54,2       | 45,8       | -  | -          | -          | -   | -                     | -          | -          | -  | -          | -          |
| Servicio de asesoramiento jurídico de las situaciones de maltrato doméstico y agresiones sexuales a mujeres. | 34  | 60                    | 48,3       | 51,7       | 10   | 40         | 60         | 1   | 3                     | 33,3       | 66,7       | -  | -          | -          |
| Servicio de atención psicológica de las situaciones de maltrato doméstico y agresiones sexuales a mujeres.   | 106   | 173                   | 51,4       | 48,6       | 29   | 44,8       | 55,2       | 7   | 13                    | 38,5       | 61,5       | 4  | 0          | 100        |
| Otros programas especializados.  | 48  | 77                    | 55,8       | 44,2       | 1  | 0          | 100        | 2   | 2                     | 0          | 100        | -  | -          | -          |

CASOS NUEVOS DE MUJERES VICTIMAS DE VIOLENCIA CON HIJAS E HIJOS MENORES A CARGO ATENDIDAS POR LOS AYUNTAMIENTOS SEGÚN TIPO DE RECURSO Y PERFIL DE LAS Y LOS HIJOS POR TERRITORIO HISTÓRICO. Absolutos (nº de hijas e hijos), % (tasa de incidencia) y % (según sexo). 2017

| ENTIDAD                   | RECURSO   | MUJERES (Casos nuevos)                            |  | HIJAS E HIJOS (Casos nuevos) |            |            |  |            |            |
|---------------------------|---|---|--|------------------------------|------------|------------|--|------------|------------|
|                           |   | Nº de mujeres con hijos y/o hijas menores a cargo | % de mujeres con hijos y/o hijas menores a cargo sobre el total de mujeres atendidas | Nº de menores de edad        | Chicos (%) | Chicas (%) | Nº de hijos/hijas mayores de edad convivientes | Chicos (%) | Chicas (%) |
| AYUNTAMIENTOS DE ARABA    | Servicio de información, valoración, diagnóstico especializado (SSB)  | 156   | 50,0   | 285                          | 52,7       | 47,3       | 30   | 53,3       | 46,7       |
|                           | Servicios de alojamiento- Piso de acogida   | 12  | 54,5   | 24                           | 62,5       | 37,5       | 2  | 50,0       | 50,0       |
| AYUNTAMIENTOS DE BIZKAIA  | Servicio de información, valoración, diagnóstico especializado (SSB)  | 224   | 40,9   | 333                          | 56,8       | 43,2       | 35   | 63,6       | 36,4       |
|                           | Servicios de alojamiento- Piso de acogida   | 30  | 65,2   | 44                           | 45,5       | 54,5       | 5  | 60,0       | 40,0       |
|                           | Servicio de asesoramiento jurídico de las situaciones de maltrato doméstico y agresiones sexuales a mujeres | 56  | 18,9   | 89                           | 55,7       | 44,3       | 11   | 50,0       | 50,0       |
|                           | Servicio de atención psicológica de las situaciones de maltrato doméstico y agresiones sexuales a mujeres   | 50  | 25,5   | 83                           | 59,0       | 41,0       | 15   | 58,3       | 41,7       |
|                           | Servicio de información, valoración, diagnóstico especializado (SSB)  | 220   | 44,2   | 302                          | 49,6       | 50,4       | 52   | 43,1       | 56,9       |
| AYUNTAMIENTOS DE GIPUZKOA | Servicios de alojamiento- Piso de acogida   | 8   | 72,7   | 15                           | 38,5       | 61,5       | -  | -          | -          |
|                           | Servicio de asesoramiento jurídico de las situaciones de maltrato doméstico y agresiones sexuales a mujeres | -   | -  | -                            | -          | -          | -  | -          | -          |
|                           | Servicio de atención psicológica de las situaciones de maltrato doméstico y agresiones sexuales a mujeres   | -   | -  | -                            | -          | -          | -  | -          | -          |
|                           | Servicio de información, valoración, diagnóstico especializado (SSB)  | -   | -  | -                            | -          | -          | -  | -          | -          |

Nota: Los porcentajes de la tasa de incidencia se calculan en función del total de mujeres nuevas atendidas por los recursos que responden a esta pregunta (un número menor que el total de mujeres atendidas en el recurso). El número absoluto de menores también se ve influido por este hecho y, por tanto, debe considerarse una cifra por debajo de la real (no se ofrece tabla de datos desagregados por hijas e hijos y tipo de violencia a nivel municipal porque la no respuesta es aún más significativa).

#### **4.2.6. Mujeres atendidas con hijas e hijos a cargo según entidad, tipo de recurso y tipo de violencia para cada uno de los ayuntamientos de cada territorio histórico**

CASOS NUEVOS DE MUJERES VÍCTIMAS DE VIOLENCIA CON HIJAS E HIJOS MENORES A CARGO ATENDIDAS POR LOS AYUNTAMIENTOS DE ARABA SEGÚN TIPO DE RECURSO Y TIPO DE VIOLENCIA. Absolutos (mujeres nuevas atendidas) y % (tasa de incidencia). 2017

| AYUNTAMIENTOS DE ARABA                 |  |   |   |   |  |
|--|--|---|---|---|--|
|  |  | Violencia<br>pareja/ex pareja                                       | Violencia<br>intrafamiliar  | Total (violencia pareja/expareja +<br>violencia intrafamiliar)      |  |
| ENTIDAD                                | RECURSO  | MUJERES (casos<br>nuevos) con hijos<br>y/o hijas menores<br>a cargo | MUJERES (casos<br>nuevos) con hijos<br>y/o hijas menores a<br>cargo | MUJERES (casos<br>nuevos) con hijos<br>y/o hijas menores a<br>cargo | % de mujeres con<br>hijos y/o hijas<br>menores a cargo |
| Ayuntamiento de Alegría-Dulantzi       | Servicio de información, valoración, diagnóstico especializado (SSB) | 0   | 0   | 0   | -  |
| Ayuntamiento de Amurrio                | Servicio de información, valoración, diagnóstico especializado (SSB) | 6   | 0   | 6   | 75,0   |
| Ayuntamiento de Amurrio                | Servicio alojamiento - Piso de acogida                               | 0   | 0   | 0   | -  |
| Ayuntamiento de Aramaio                | Servicio de información, valoración, diagnóstico especializado (SSB) | 0   | 0   | 0   | -  |
| Ayuntamiento de Armiñón                | Servicio de información, valoración, diagnóstico especializado (SSB) | 1   | 0   | 1   | 100,0  |
| Ayuntamiento de Arraia-Maeztu          | Servicio de información, valoración, diagnóstico especializado (SSB) | 0   | 0   | 0   | 0,0  |
| Ayuntamiento de Arrazua-<br>Ubarrundia | Servicio de información, valoración, diagnóstico especializado (SSB) | 0   | 0   | 0   | -  |
| Ayuntamiento de Artziniega             | Servicio de información, valoración, diagnóstico especializado (SSB) | 2   | 0   | 2   | 100,0  |
| Ayuntamiento de Asparrena              | Servicio de información, valoración, diagnóstico especializado (SSB) | 1   | 0   | 1   | 50,0   |
| Ayuntamiento de Ayala                  | Servicio de información, valoración, diagnóstico especializado (SSB) | 0   | 0   | 0   | -  |
| Ayuntamiento de Añana                  | Servicio de información, valoración, diagnóstico especializado (SSB) | 0   | 0   | 0   | -  |
| Ayuntamiento de Barrundia              | Servicio de información, valoración, diagnóstico especializado (SSB) | 0   | 0   | 0   | -  |
| Ayuntamiento de Baños de Ebro          | Servicio de información, valoración, diagnóstico especializado (SSB) | 0   | 0   | 0   | -  |
| Ayuntamiento de Berantevilla           | Servicio de información, valoración, diagnóstico especializado (SSB) | 0   | 0   | 0   | -  |
| Ayuntamiento de Bernedo                | Servicio de información, valoración, diagnóstico especializado (SSB) | 0   | 0   | 0   | -  |
| Ayuntamiento de Campezo                | Servicio de información, valoración, diagnóstico especializado (SSB) | 0   | 0   | 0   | -  |
| Ayuntamiento de Elburgo                | Servicio de información, valoración, diagnóstico especializado (SSB) | 0   | 0   | 0   | -  |
| Ayuntamiento de Elciego                | Servicio de información, valoración, diagnóstico especializado (SSB) | 0   | 0   | 0   | -  |
| Ayuntamiento de Elvillar               | Servicio de información, valoración, diagnóstico especializado (SSB) | 1   | 0   | 1   | 50,0   |
| Ayuntamiento de Iruraz-Gauna           | Servicio de información, valoración, diagnóstico especializado (SSB) | 0   | 0   | 0   | -  |

|                                     |  |     |   |     |       |
|-------------------------------------|--|-----|---|-----|-------|
| Ayuntamiento de Alegría-Dulantzi    | Servicio de información, valoración, diagnóstico especializado (SSB) | 0   | 0 | 0   | -     |
| Ayuntamiento de Amurrio             | Servicio de información, valoración, diagnóstico especializado (SSB) | 0   | 0 | 0   | -     |
| Ayuntamiento de Amurrio             | Servicio alojamiento - Piso de acogida                               | 0   | 0 | 0   | -     |
| Ayuntamiento de Aramaio             | Servicio de información, valoración, diagnóstico especializado (SSB) | 2   | 0 | 2   | 66,7  |
| Ayuntamiento de Armiñón             | Servicio de información, valoración, diagnóstico especializado (SSB) | 0   | 0 | 0   | -     |
| Ayuntamiento de Arraia-Maeztu       | Servicio de información, valoración, diagnóstico especializado (SSB) | 1   | 0 | 1   | 100,0 |
| Ayuntamiento de Arrazua-Ubarrundia  | Servicio de información, valoración, diagnóstico especializado (SSB) | 0   | 0 | 0   | -     |
| Ayuntamiento de Artziniega          | Servicio de información, valoración, diagnóstico especializado (SSB) | 1   | 0 | 1   | 50,0  |
| Ayuntamiento de Asparrena           | Servicio de información, valoración, diagnóstico especializado (SSB) | 0   | 0 | 0   | -     |
| Ayuntamiento de Ayala               | Servicio de información, valoración, diagnóstico especializado (SSB) | 2   | 0 | 2   | 100,0 |
| Ayuntamiento de Añana               | Servicio de información, valoración, diagnóstico especializado (SSB) | 0   | 0 | 0   | -     |
| Ayuntamiento de Barrundia           | Servicio de información, valoración, diagnóstico especializado (SSB) | 18  | 0 | 18  | 75,0  |
| Ayuntamiento de Baños de Ebro       | Servicio de información, valoración, diagnóstico especializado (SSB) | 0   | 0 | 0   | -     |
| Ayuntamiento de Berantevilla        | Servicio de información, valoración, diagnóstico especializado (SSB) | 0   | 0 | 0   | -     |
| Ayuntamiento de Bernedo             | Servicio de información, valoración, diagnóstico especializado (SSB) | 0   | 0 | 0   | -     |
| Ayuntamiento de Campezo             | Servicio de información, valoración, diagnóstico especializado (SSB) | 0   | 0 | 0   | -     |
| Ayuntamiento de Elburgo             | Servicio de información, valoración, diagnóstico especializado (SSB) | 1   | 0 | 1   | 50,0  |
| Ayuntamiento de Elciego             | Servicio de información, valoración, diagnóstico especializado (SSB) | 0   | 0 | 0   | -     |
| Ayuntamiento de Elvillar            | Servicio de información, valoración, diagnóstico especializado (SSB) | 0   | 0 | 0   | -     |
| Ayuntamiento de Iruraiz-Gauna       | Servicio de información, valoración, diagnóstico especializado (SSB) | 2   | 0 | 2   | 50,0  |
| Ayuntamiento de Salvatierra         | Servicio de información, valoración, diagnóstico especializado (SSB) | 7   | 0 | 7   | 87,5  |
| Ayuntamiento de Samaniego           | Servicio de información, valoración, diagnóstico especializado (SSB) | 0   | 0 | 0   | -     |
| Ayuntamiento de San Millán          | Servicio de información, valoración, diagnóstico especializado (SSB) | 0   | 0 | 0   | -     |
| Ayuntamiento de Urkabustaiz         | Servicio de información, valoración, diagnóstico especializado (SSB) | 2   | 0 | 2   | 66,7  |
| Ayuntamiento de Valdegovía          | Servicio de información, valoración, diagnóstico especializado (SSB) | 2   | 0 | 2   | 100,0 |
| Ayuntamiento de Valle de Arana      | Servicio de información, valoración, diagnóstico especializado (SSB) | 0   | 0 | 0   | -     |
| Ayuntamiento de Villabuena de Álava | Servicio de información, valoración, diagnóstico especializado (SSB) | 0   | 0 | 0   | -     |
| Ayuntamiento de Vitoria-Gasteiz     | Servicio de información, valoración, diagnóstico especializado (SSB) | 106 | 0 | 106 | 46,3  |
| Ayuntamiento de Vitoria-Gasteiz     | Servicio alojamiento - Piso de acogida                               | 12  | 0 | 12  | 63,2  |
| Ayuntamiento de Yécora              | Servicio de información, valoración, diagnóstico especializado (SSB) | 0   | 0 | 0   | -     |
| Ayuntamiento de Zaldondo            | Servicio de información, valoración, diagnóstico especializado (SSB) | 0   | 0 | 0   | -     |
| Ayuntamiento de Zambrana            | Servicio de información, valoración, diagnóstico especializado (SSB) | 0   | 0 | 0   | -     |
| Ayuntamiento de Zigoitia            | Servicio de información, valoración, diagnóstico especializado (SSB) | 0   | 0 | 0   | -     |
| Ayuntamiento de Zuia                | Servicio de información, valoración, diagnóstico especializado (SSB) | 1   | 0 | 1   | 100,0 |

CASOS NUEVOS DE MUJERES VÍCTIMAS DE VIOLENCIA CON HIJAS E HIJOS MENORES A CARGO ATENDIDAS POR LOS AYUNTAMIENTOS DE BIZKAIA SEGÚN TIPO DE RECURSO Y TIPO DE VIOLENCIA. Absolutos (mujeres nuevas atendidas) y % (tasa de incidencia). 2017

| AYUNTAMIENTOS DE BIZKAIA                          |  |  |  |  |   |
|---|--|--|--|--|---|
|   |  | Violencia<br>pareja/ex<br>pareja   | Violencia<br>intrafamiliar   | Total (violencia<br>pareja/expareja + violencia<br>intrafamiliar)      |   |
| ENTIDAD   | RECURSO  | MUJERES<br>(casos<br>nuevos) con<br>hijos y/o<br>hijas<br>menores a<br>cargo | MUJERES (casos<br>nuevos) con<br>hijos y/o hijas<br>menores a<br>cargo | MUJERES<br>(casos nuevos)<br>con hijos y/o<br>hijas menores<br>a cargo | % de mujeres<br>con hijos y/o<br>hijas menores<br>a cargo |
| Ayuntamiento de Abanto y Ciérvana-Abanto Zierbena | Servicio de información, valoración, diagnóstico especializado (SSB) | 3  | 0  | 3  | 30,0  |
| Ayuntamiento de Abanto y Ciérvana-Abanto Zierbena | Servicio alojamiento - Piso de acogida                               | 0  | 0  | 0  | -   |
| Ayuntamiento de Abanto y Ciérvana-Abanto Zierbena | Servicio de asesoramiento jurídico                                   | 0  | 0  | 0  | -   |
| Ayuntamiento de Alonsotegi                        | Servicio de información, valoración, diagnóstico especializado (SSB) | 2  | 1  | 3  | 100   |
| Ayuntamiento de Amorebieta-Etxano                 | Servicio de información, valoración, diagnóstico especializado (SSB) | 13   | 0  | 13   | 61,9  |
| Ayuntamiento de Amorebieta-Etxano                 | Servicio alojamiento - Piso de acogida                               | 0  | 0  | 0  | -   |
| Ayuntamiento de Amorebieta-Etxano                 | Servicio de asesoramiento jurídico                                   | 0  | 0  | 0  | -   |
| Ayuntamiento de Amorebieta-Etxano                 | Servicio atención psicológica  | 0  | 0  | 0  | -   |
| Ayuntamiento de Arrigorriaga                      | Servicio de información, valoración, diagnóstico especializado (SSB) | 0  | 0  | 0  | -   |
| Ayuntamiento de Arrigorriaga                      | Servicio alojamiento - Piso de acogida                               | 0  | 0  | 0  | -   |
| Ayuntamiento de Arrigorriaga                      | Servicio de asesoramiento jurídico                                   | 0  | 0  | 0  | -   |
| Ayuntamiento de Balmaseda                         | Servicio de información, valoración, diagnóstico especializado (SSB) | 1  | 0  | 1  | 50,0  |
| Ayuntamiento de Barrika                           | Servicio de información, valoración, diagnóstico especializado (SSB) | 0  | 0  | 0  | -   |
| Ayuntamiento de Barrika                           | Servicio de asesoramiento jurídico                                   | 0  | 0  | 0  | -   |
| Ayuntamiento de Barrika                           | Servicio atención psicológica  | 0  | 0  | 0  | -   |
| Ayuntamiento de Basauri                           | Servicio de información, valoración, diagnóstico especializado (SSB) | 26   | 0  | 26   | 100,0   |
| Ayuntamiento de Basauri                           | Servicio de asesoramiento jurídico                                   | 0  | 0  | 0  | -   |
| Ayuntamiento de Basauri                           | Servicio atención psicológica  | 0  | 0  | 0  | -   |
| Ayuntamiento de Berango                           | Servicio de información, valoración, diagnóstico especializado (SSB) | 0  | 0  | 0  | -   |

|                            |  |    |   |    |       |
|----------------------------|--|----|---|----|-------|
| Ayuntamiento de Berango    | Servicio de asesoramiento jurídico                                   | 0  | 0 | 0  | -     |
| Ayuntamiento de Berango    | Servicio atención psicológica  | 0  | 0 | 0  | -     |
| Ayuntamiento de Bermeo     | Servicio de información, valoración, diagnóstico especializado (SSB) | 18 | 0 | 18 | 64,3  |
| Ayuntamiento de Bermeo     | Servicio alojamiento - Piso de acogida                               | 0  | 0 | 0  | -     |
| Ayuntamiento de Berriz     | Servicio de información, valoración, diagnóstico especializado (SSB) | 6  | 1 | 7  | 70,0  |
| Ayuntamiento de Bilbao     | Servicio de información, valoración, diagnóstico especializado (SSB) | 33 | 0 | 33 | 14,5  |
| Ayuntamiento de Bilbao     | Servicio alojamiento - Piso de acogida                               | 11 | 0 | 11 | 64,7  |
| Ayuntamiento de Bilbao     | Servicio de asesoramiento jurídico                                   | 0  | 0 | 0  | -     |
| Ayuntamiento de Bilbao     | Servicio atención psicológica  | 0  | 0 | 0  | -     |
| Ayuntamiento de Barakaldo  | Servicio alojamiento - Piso de acogida                               | 8  | 0 | 8  | 53,3  |
| Ayuntamiento de Barakaldo  | Servicio de asesoramiento jurídico                                   | 18 | 0 | 18 | 85,7  |
| Ayuntamiento de Barakaldo  | Servicio atención psicológica  | 17 | 0 | 17 | 43,6  |
| Ayuntamiento de Busturia   | Servicio de información, valoración, diagnóstico especializado (SSB) | 9  | 0 | 9  | 64,3  |
| Ayuntamiento de Busturia   | Servicio alojamiento - Piso de acogida                               | 0  | 0 | 0  | -     |
| Ayuntamiento de Busturia   | Servicio de asesoramiento jurídico                                   | 2  | 0 | 2  | 50,0  |
| Ayuntamiento de Derio      | Servicio de información, valoración, diagnóstico especializado (SSB) | 1  | 0 | 1  | 50,0  |
| Ayuntamiento de Durango    | Servicio alojamiento - Piso de acogida                               | 2  | 0 | 2  | 100,0 |
| Ayuntamiento de Erandio    | Servicio de información, valoración, diagnóstico especializado (SSB) | 3  | 0 | 3  | 100,0 |
| Ayuntamiento de Erandio    | Servicio de asesoramiento jurídico                                   | 4  | 0 | 4  | 57,1  |
| Ayuntamiento de Ermua      | Servicio de información, valoración, diagnóstico especializado (SSB) | 0  | 0 | 0  | -     |
| Ayuntamiento de Ermua      | Servicio alojamiento - Piso de acogida                               | 1  | 0 | 1  | 100,0 |
| Ayuntamiento de Ermua      | Servicio de asesoramiento jurídico                                   | 4  | 0 | 4  | 66,7  |
| Ayuntamiento de Ermua      | Servicio atención psicológica  | 3  | 0 | 3  | 50,0  |
| Ayuntamiento de Etxebarri  | Servicio de información, valoración, diagnóstico especializado (SSB) | 10 | 2 | 12 | 66,7  |
| Ayuntamiento de Etxebarri  | Servicio de asesoramiento jurídico                                   | 5  | 0 | 5  | 100,0 |
| Ayuntamiento de Gamiz-Fika | Servicio de información, valoración, diagnóstico especializado (SSB) | 0  | 1 | 1  | 50,0  |
| Ayuntamiento de Gamiz-Fika | Servicio de asesoramiento jurídico                                   | 0  | 0 | 0  | -     |
| Ayuntamiento de Gamiz-Fika | Servicio atención psicológica  | 0  | 0 | 0  | -     |
| Ayuntamiento de Getxo      | Servicio de información, valoración, diagnóstico especializado (SSB) | 4  | 0 | 4  | 57,1  |
| Ayuntamiento de Getxo      | Servicio alojamiento - Piso de acogida                               | 0  | 0 | 0  | -     |
| Ayuntamiento de Getxo      | Servicio de asesoramiento jurídico                                   | 0  | 0 | 0  | -     |
| Ayuntamiento de Gorliz     | Servicio de información, valoración, diagnóstico especializado (SSB) | 2  | 0 | 2  | 40,0  |
| Ayuntamiento de Gorliz     | Servicio de asesoramiento jurídico                                   | 0  | 0 | 0  | -     |
| Ayuntamiento de Gorliz     | Servicio atención psicológica  | 0  | 0 | 0  | -     |
| Ayuntamiento de Lemoiz     | Servicio de información, valoración, diagnóstico especializado (SSB) | 0  | 0 | 0  | -     |
| Ayuntamiento de Lemoiz     | Servicio de asesoramiento jurídico                                   | 0  | 0 | 0  | -     |

|   |  |    |   |    |       |
|---|--|----|---|----|-------|
| Ayuntamiento de Lemoiz                      | Servicio atención psicológica  | 0  | 0 | 0  | -     |
| Ayuntamiento de Lezama                      | Servicio de información, valoración, diagnóstico especializado (SSB) | 0  | 0 | 0  | -     |
| Ayuntamiento de Mallabia                    | Servicio de información, valoración, diagnóstico especializado (SSB) | 0  | 0 | 0  | -     |
| Ayuntamiento de Mungia                      | Servicio de información, valoración, diagnóstico especializado (SSB) | 13 | 2 | 15 | 60,0  |
| Ayuntamiento de Mungia                      | Servicio de asesoramiento jurídico                                   | 7  | 0 | 7  | 87,5  |
| Ayuntamiento de Mungia                      | Servicio atención psicológica  | 8  | 0 | 8  | 72,7  |
| Ayuntamiento de Ondarroa                    | Servicio de asesoramiento jurídico                                   | 8  | 0 | 8  | 66,7  |
| Ayuntamiento de Orozko                      | Servicio de información, valoración, diagnóstico especializado (SSB) | 2  | 0 | 2  | 100,0 |
| Ayuntamiento de Ortuella                    | Servicio de asesoramiento jurídico                                   | 4  | 0 | 4  | 80,0  |
| Ayuntamiento de Plentzia                    | Servicio de información, valoración, diagnóstico especializado (SSB) | 1  | 0 | 1  | 50,0  |
| Ayuntamiento de Plentzia                    | Servicio de asesoramiento jurídico                                   | 0  | 0 | 0  | -     |
| Ayuntamiento de Plentzia                    | Servicio atención psicológica  | 0  | 0 | 0  | -     |
| Ayuntamiento de Portugalete                 | Servicio de información, valoración, diagnóstico especializado (SSB) | 9  | 0 | 9  | 37,5  |
| Ayuntamiento de Portugalete                 | Servicio alojamiento - Piso de acogida                               | 4  | 0 | 4  | 66,7  |
| Ayuntamiento de Portugalete                 | Servicio de asesoramiento jurídico                                   | 0  | 0 | 0  | -     |
| Ayuntamiento de Portugalete                 | Servicio atención psicológica  | 0  | 0 | 0  | -     |
| Ayuntamiento de Santurtzi                   | Servicio de información, valoración, diagnóstico especializado (SSB) | 36 | 1 | 37 | 71,2  |
| Ayuntamiento de Santurtzi                   | Servicio alojamiento - Piso de acogida                               | 3  | 0 | 3  | 100,0 |
| Ayuntamiento de Santurtzi                   | Servicio de asesoramiento jurídico                                   | 0  | 0 | 0  | -     |
| Ayuntamiento de Santurtzi                   | Servicio atención psicológica  | 0  | 0 | 0  | -     |
| Ayuntamiento de Sopelana                    | Servicio de información, valoración, diagnóstico especializado (SSB) | 3  | 0 | 3  | 50,0  |
| Ayuntamiento de Sopelana                    | Servicio de asesoramiento jurídico                                   | 0  | 0 | 0  | -     |
| Ayuntamiento de Sopelana                    | Servicio atención psicológica  | 0  | 0 | 0  | -     |
| Ayuntamiento de Ugao-Miraballes             | Servicio de información, valoración, diagnóstico especializado (SSB) | 3  | 0 | 3  | 100,0 |
| Ayuntamiento de Urduliz                     | Servicio de información, valoración, diagnóstico especializado (SSB) | 0  | 0 | 0  | -     |
| Ayuntamiento de Urduliz                     | Servicio de asesoramiento jurídico                                   | 0  | 0 | 0  | -     |
| Ayuntamiento de Urduliz                     | Servicio atención psicológica  | 0  | 0 | 0  | -     |
| Ayuntamiento de Valle de Trápaga-Trapagaran | Servicio de información, valoración, diagnóstico especializado (SSB) | 9  | 1 | 10 | 58,8  |
| Ayuntamiento de Zalla                       | Servicio de información, valoración, diagnóstico especializado (SSB) | 2  | 0 | 2  | 100,0 |
| Ayuntamiento de Zalla                       | Servicio de asesoramiento jurídico                                   | 0  | 0 | 0  | -     |
| Ayuntamiento de Galdakao                    | Servicio de información, valoración, diagnóstico especializado (SSB) | 5  | 0 | 5  | 62,5  |
| Ayuntamiento de Galdakao                    | Servicio alojamiento - Piso de acogida                               | 1  | 0 | 1  | 50,0  |
| Ayuntamiento de Galdakao                    | Servicio de asesoramiento jurídico                                   | 3  | 0 | 3  | 75,0  |
| Ayuntamiento de Galdakao                    | Servicio atención psicológica  | 21 | 0 | 21 | 51,2  |

CASOS NUEVOS DE MUJERES VÍCTIMAS DE VIOLENCIA CON HIJAS E HIJOS MENORES A CARGO ATENDIDAS POR LOS AYUNTAMIENTOS DE GIPUZKOA SEGÚN TIPO DE RECURSO Y TIPO DE VIOLENCIA. Absolutos  
(mujeres nuevas atendidas) y % (tasa de incidencia). 2016

| AYUNTAMIENTOS DE GIPUZKOA              |  |  |   |  |   |
|--|--|--|---|--|---|
|  |  | Violencia<br>pareja/ex<br>pareja   | Violencia<br>intrafamiliar  | Total (violencia<br>pareja/expareja<br>+ violencia<br>intrafamiliar) |   |
| ENTIDAD                                | RECURSO  | MUJERES<br>(casos<br>nuevos) con<br>hijos y/o<br>hijas<br>menores a<br>cargo | MUJERES<br>(casos<br>nuevos) con<br>hijos y/o hijas<br>menores a<br>cargo | MUJERES (casos<br>nuevos) con hijos<br>y/o hijas menores<br>a cargo  | % de mujeres<br>con hijos y/o<br>hijas menores a<br>cargo |
| Ayuntamiento de Aia                    | Servicio de información, valoración, diagnóstico especializado (SSB) | 1  | 0   | 1  | 50,0  |
| Ayuntamiento de Aizarnazabal           | Servicio de información, valoración, diagnóstico especializado (SSB) | 0  | 0   | 0  | -   |
| Ayuntamiento de Alegia                 | Servicio de información, valoración, diagnóstico especializado (SSB) | 0  | 0   | 0  | -   |
| Ayuntamiento de Amezketza              | Servicio de información, valoración, diagnóstico especializado (SSB) | 0  | 0   | 0  | -   |
| Ayuntamiento de Andoain                | Servicio de información, valoración, diagnóstico especializado (SSB) | 7  | 0   | 7  | 50,0  |
| Ayuntamiento de Antzuola               | Servicio de información, valoración, diagnóstico especializado (SSB) | 2  | 0   | 2  | 66,7  |
| Ayuntamiento de Aretxabaleta           | Servicio de información, valoración, diagnóstico especializado (SSB) | 4  | 0   | 4  | 57,1  |
| Ayuntamiento de Asteasu                | Servicio de información, valoración, diagnóstico especializado (SSB) | 0  | 0   | 0  | -   |
| Ayuntamiento de Astigarraga            | Servicio de información, valoración, diagnóstico especializado (SSB) | 0  | 0   | 0  | -   |
| Ayuntamiento de Azkoitia               | Servicio de información, valoración, diagnóstico especializado (SSB) | 3  | 0   | 3  | 23,1  |
| Ayuntamiento de Azpeitia               | Servicio de información, valoración, diagnóstico especializado (SSB) | 7  | 0   | 7  | 87,5  |
| Ayuntamiento de Azpeitia               | Servicio alojamiento - Piso de acogida                               | 1  | 0   | 1  | 100,0   |
| Ayuntamiento de Beasain                | Servicio de información, valoración, diagnóstico especializado (SSB) | 1  | 0   | 1  | 20,0  |
| Ayuntamiento de Berastegi              | Servicio de información, valoración, diagnóstico especializado (SSB) | 0  | 0   | 0  | -   |
| Ayuntamiento de Bergara                | Servicio de información, valoración, diagnóstico especializado (SSB) | 10   | 0   | 10   | 52,6  |
| Ayuntamiento de Bergara                | Servicio alojamiento - Piso de acogida                               | 0  | 0   | 0  | -   |
| Ayuntamiento de Deba                   | Servicio de información, valoración, diagnóstico especializado (SSB) | 2  | 0   | 2  | 40,0  |
| Ayuntamiento de Donostia-San Sebastián | Servicio de información, valoración, diagnóstico especializado (SSB) | 67   | 0   | 67   | 47,9  |
| Ayuntamiento de Donostia-San Sebastián | Servicio alojamiento - Piso de acogida                               | 5  | 0   | 5  | 71,4  |
| Ayuntamiento de Eibar                  | Servicio alojamiento - Piso de acogida                               | 1  | 0   | 1  | 50,0  |
| Ayuntamiento de Elgoibar               | Servicio de información, valoración, diagnóstico especializado (SSB) | 1  | 0   | 1  | 25,0  |
| Ayuntamiento de Errezil                | Servicio de información, valoración, diagnóstico especializado (SSB) | 0  | 0   | 0  | -   |
| Ayuntamiento de Eskoriatza             | Servicio de información, valoración, diagnóstico especializado (SSB) | 0  | 0   | 0  | -   |
| Ayuntamiento de Ezkio-Itsaso           | Servicio de información, valoración, diagnóstico especializado (SSB) | 0  | 0   | 0  | -   |



|  |  |    |   |    |       |
|--|--|----|---|----|-------|
| Ayuntamiento de Gabiria                        | Servicio de información, valoración, diagnóstico especializado (SSB) | 0  | 0 | 0  | -     |
| Ayuntamiento de Getaria                        | Servicio de información, valoración, diagnóstico especializado (SSB) | 3  | 0 | 3  | 50,0  |
| Ayuntamiento de Hernani                        | Servicio de información, valoración, diagnóstico especializado (SSB) | 11 | 0 | 11 | 35,5  |
| Ayuntamiento de Hondarribia                    | Servicio de información, valoración, diagnóstico especializado (SSB) | 3  | 0 | 3  | 60,0  |
| Ayuntamiento de Ibarra                         | Servicio de información, valoración, diagnóstico especializado (SSB) | 1  | 0 | 1  | 33,3  |
| Ayuntamiento de Ibarra                         | Servicio alojamiento - Piso de acogida                               | 0  | 0 | 0  | -     |
| Ayuntamiento de Idiazabal                      | Servicio de información, valoración, diagnóstico especializado (SSB) | 0  | 0 | 0  | -     |
| Ayuntamiento de Irún                           | Servicio de información, valoración, diagnóstico especializado (SSB) | 33 | 0 | 33 | 41,3  |
| Ayuntamiento de Larraul                        | Servicio de información, valoración, diagnóstico especializado (SSB) | 0  | 0 | 0  | -     |
| Ayuntamiento de Leaburu                        | Servicio de información, valoración, diagnóstico especializado (SSB) | 0  | 0 | 0  | -     |
| Ayuntamiento de Legazpi                        | Servicio de información, valoración, diagnóstico especializado (SSB) | 0  | 0 | 0  | -     |
| Ayuntamiento de Legorreta                      | Servicio de información, valoración, diagnóstico especializado (SSB) | 0  | 0 | 0  | -     |
| Ayuntamiento de Lezo                           | Servicio de información, valoración, diagnóstico especializado (SSB) | 6  | 0 | 6  | 46,2  |
| Ayuntamiento de Lezo                           | Servicio alojamiento - Piso de acogida                               | 0  | 0 | 0  | -     |
| Ayuntamiento de Lizartza                       | Servicio de información, valoración, diagnóstico especializado (SSB) | 0  | 0 | 0  | -     |
| Ayuntamiento de Mendaro                        | Servicio de información, valoración, diagnóstico especializado (SSB) | 1  | 0 | 1  | 25,0  |
| Ayuntamiento de Mondragón                      | Servicio de información, valoración, diagnóstico especializado (SSB) | 11 | 0 | 11 | 50,0  |
| Ayuntamiento de Mutriku                        | Servicio de información, valoración, diagnóstico especializado (SSB) | 1  | 0 | 1  | 50,0  |
| Ayuntamiento de Mutriku                        | Servicio alojamiento - Piso de acogida                               | 0  | 0 | 0  | -     |
| Ayuntamiento de Oiartzun                       | Servicio de información, valoración, diagnóstico especializado (SSB) | 1  | 0 | 1  | 33,3  |
| Ayuntamiento de Ordizia                        | Servicio de información, valoración, diagnóstico especializado (SSB) | 6  | 0 | 6  | 75,0  |
| Ayuntamiento de Pasaia                         | Servicio de información, valoración, diagnóstico especializado (SSB) | 21 | 0 | 21 | 47,7  |
| Ayuntamiento de Pasaia                         | Servicio alojamiento - Piso de acogida                               | 0  | 0 | 0  | -     |
| Ayuntamiento de Sorluze-Placencia de las Armas | Servicio de información, valoración, diagnóstico especializado (SSB) | 2  | 0 | 2  | 100,0 |
| Ayuntamiento de Urretxu                        | Servicio de información, valoración, diagnóstico especializado (SSB) | 0  | 0 | 0  | -     |
| Ayuntamiento de Usurbi                         | Servicio de información, valoración, diagnóstico especializado (SSB) | 1  | 0 | 1  | 50,0  |
| Ayuntamiento de Usurbi                         | Servicio alojamiento - Piso de acogida                               | 0  | 0 | 0  | -     |
| Ayuntamiento de Zaldibia                       | Servicio de información, valoración, diagnóstico especializado (SSB) | 0  | 0 | 0  | -     |
| Ayuntamiento de Zarautz                        | Servicio de información, valoración, diagnóstico especializado (SSB) | 8  | 0 | 8  | 34,8  |
| Ayuntamiento de Zarautz                        | Servicio alojamiento - Piso de acogida                               | 1  | 0 | 1  | 100,0 |
| Ayuntamiento de Zegama                         | Servicio de información, valoración, diagnóstico especializado (SSB) | 0  | 0 | 0  | -     |
| Ayuntamiento de Zizurkil                       | Servicio de información, valoración, diagnóstico especializado (SSB) | 1  | 0 | 1  | 100,0 |
| Ayuntamiento de Zumaia                         | Servicio de información, valoración, diagnóstico especializado (SSB) | 2  | 0 | 2  | 50,0  |
| Ayuntamiento de Zumaia                         | Servicio alojamiento - Piso de acogida                               | 0  | 0 | 0  | -     |

#### 4.2.7. Mujeres atendidas con personas adultas a cargo según entidad<sup>18</sup>, tipo de recurso y tipo de violencia por territorio histórico

CASOS NUEVOS DE MUJERES VÍCTIMAS DE VIOLENCIA CON PERSONAS ADULTAS DEPENDIENTES A CARGO ATENDIDAS POR LAS DIPUTACIONES FORALES SEGÚN TIPO DE RECURSO POR TERRITORIO HISTÓRICO.  
Absoluto (personas adultas dependientes), % (tasa de incidencia) y % (según sexo y relación con la persona dependiente). 2017

| ENTIDAD                      | RECURSO  | MUJERES                                    |  | PERSONAS ADULTAS DEPENDIENTES |           |           | RELACIÓN CON LAS PERSONAS DEPENDIENTES |                 |                    |         |
|------------------------------|--|--|--|-------------------------------|-----------|-----------|--|-----------------|--------------------|---------|
|                              |  | Nº de mujeres con personas adultas a cargo | % con personas adultas a cargo sobre el total de mujeres | Nº de personas dependientes   | % Mujeres | % Hombres | % ascendientes                         | % descendientes | % otros familiares | % otros |
| DIPUTACIÓN FORAL DE ARABA    | Centros residenciales para mujeres víctimas de maltrato doméstico  | 0  | -  | 0                             | -         | -         | -                                      | -               | -                  | -       |
|                              | Servicio de asesoramiento jurídico de las situaciones de maltrato doméstico y agresiones sexuales a mujeres. | 0  | -  | 0                             | -         | -         | -                                      | -               | -                  | -       |
|                              | Servicio de atención psicológica de las situaciones de maltrato doméstico y agresiones sexuales a mujeres.   | 0  | -  | 0                             | -         | -         | -                                      | -               | -                  | -       |
|                              | Otros programas especializados.  | 0  | -  | 0                             | -         | -         | -                                      | -               | -                  | -       |
| DIPUTACIÓN FORAL DE BIZKAIA  | Servicios de acogida inmediata para mujeres víctimas de maltrato doméstico.                                  | 1  | 1,2  | 1                             | 100,0     | 0,0       | 0,0                                    | 0,0             | 100,0              | 0,0     |
|                              | Centros residenciales para mujeres víctimas de maltrato doméstico  | 1  | 4,0  | 0                             | 0,0       | 100,0     | 0,00                                   | 100,0           | 0,0                | 0,0     |
|                              | Servicio de asesoramiento jurídico de las situaciones de maltrato doméstico y agresiones sexuales a mujeres. | 0  | -  | 0                             | -         | -         | -                                      | -               | -                  | -       |
|                              | Servicio de atención psicológica de las situaciones de maltrato doméstico y agresiones sexuales a mujeres.   | 8  | 1,1  | 8                             | 62,5      | 37,5      | 62,50                                  | 37,5            | 0,0                | 0,0     |
|                              | Otros programas especializados.  | 0  | -  | 0                             | -         | -         | -                                      | -               | -                  | -       |
| DIPUTACIÓN FORAL DE GIPUZKOA | Centros residenciales para mujeres víctimas de maltrato doméstico  | 0  | -  | 0                             | -         | -         | -                                      | -               | -                  | -       |
|                              | Servicio de asesoramiento jurídico de las situaciones de maltrato doméstico y agresiones sexuales a mujeres. | 7  | 12,1   | 9                             | 55,6      | 44,4      | 100,0                                  | 0,0             | 0,0                | 0,0     |
|                              | Servicio de atención psicológica de las situaciones de maltrato doméstico y agresiones sexuales a mujeres.   | 22   | 9,0  | 22                            | 54,5      | 45,5      | 5,0                                    | 95,0            | 0,0                | 0,0     |
|                              | Otros programas especializados.  | 1  | 0,9  | 0                             | -         | -         | -                                      | -               | -                  | -       |

<sup>18</sup> Debido a la falta de consistencia de los datos se ha optado por no ofrecer datos municipales para este indicador.

#### **4.2.8. Nacionalidad de las mujeres atendidas según entidad<sup>19</sup>, tipo de recurso y tipo de violencia por territorio histórico**

CASOS NUEVOS DE MUJERES VÍCTIMAS DE VIOLENCIA ATENDIDAS POR LAS DIPUTACIONES FORALES SEGÚN NACIONALIDAD Y TIPO DE RECURSO POR TERRITORIO HISTÓRICO. % horizontal (según nacionalidad). 2017

| ENTIDAD                             | RECURSO  | % mujeres con nacionalidad ESPAÑOLA | %de mujeres con nacionalidad EXTRANJERA |
|-------------------------------------|--|-------------------------------------|---|
| <b>DIPUTACIÓN FORAL DE ARABA</b>    | Centros residenciales para mujeres víctimas de maltrato doméstico  | 30,0                                | 70,0                                    |
|                                     | Servicio de asesoramiento jurídico de las situaciones de maltrato doméstico y agresiones sexuales a mujeres. | 70,6                                | 29,4                                    |
|                                     | Servicio de atención psicológica de las situaciones de maltrato doméstico y agresiones sexuales a mujeres.   | 68,3                                | 31,7                                    |
|                                     | Otros programas especializados.  | 46,2                                | 53,8                                    |
| <b>DIPUTACIÓN FORAL DE BIZKAIA</b>  | Servicios de acogida inmediata para mujeres víctimas de maltrato doméstico.                                  | 47,7                                | 52,3                                    |
|                                     | Centros residenciales para mujeres víctimas de maltrato doméstico  | 40,0                                | 60,0                                    |
|                                     | Servicio de asesoramiento jurídico de las situaciones de maltrato doméstico y agresiones sexuales a mujeres. | 85,3                                | 14,7                                    |
|                                     | Servicio de atención psicológica de las situaciones de maltrato doméstico y agresiones sexuales a mujeres.   | 72,9                                | 27,1                                    |
| <b>DIPUTACIÓN FORAL DE GIPUZKOA</b> | Otros programas especializados.  | 78,0                                | 22,0                                    |
|                                     | Centros residenciales para mujeres víctimas de maltrato doméstico  | 61,2                                | 38,8                                    |
|                                     | Servicio de asesoramiento jurídico de las situaciones de maltrato doméstico y agresiones sexuales a mujeres. | 73,2                                | 26,8                                    |
|                                     | Servicio de atención psicológica de las situaciones de maltrato doméstico y agresiones sexuales a mujeres.   | 75,3                                | 24,7                                    |
|                                     | Otros programas especializados.  | 37,9                                | 62,1                                    |

<sup>19</sup> Debido a la falta de consistencia de los datos se ha optado por no ofrecer datos municipales para este indicador.

CASOS NUEVOS DE MUJERES VÍCTIMAS DE VIOLENCIA ATENDIDAS POR LAS DIPUTACIONES FORALES SEGÚN NACIONALIDAD, TIPO RECURSO Y TIPO DE VIOLENCIA POR TERRITORIO HISTÓRICO. % (según nacionalidad). 2017

|                              |  | Violencia pareja/ex pareja              |   | Violencia intrafamiliar                 |   | Violencia sexual                        |   |
|------------------------------|--|---|---|---|---|---|---|
| ENTIDAD                      | RECURSO  | Nº de mujeres con nacionalidad española | Nº de mujeres con nacionalidad extranjera | Nº de mujeres con nacionalidad española | Nº de mujeres con nacionalidad extranjera | Nº de mujeres con nacionalidad española | Nº de mujeres con nacionalidad extranjera |
| DIPUTACIÓN FORAL DE ÁLAVA    | Centros residenciales para mujeres víctimas de maltrato doméstico  | 14                                      | 34  | 0                                       | 0   | 1                                       | 1   |
|                              | Servicio de asesoramiento jurídico de las situaciones de maltrato doméstico y agresiones sexuales a mujeres. | 12                                      | 5   | 0                                       | 0   | 0                                       | 0   |
|                              | Servicio de atención psicológica de las situaciones de maltrato doméstico y agresiones sexuales a mujeres.   | 271                                     | 136                                       | 53                                      | 10  | 19                                      | 13  |
|                              | Otros programas especializados.  | 5                                       | 7   | 1                                       | 0   | 0                                       | 0   |
| DIPUTACIÓN FORAL DE BIZKAIA  | Servicios de acogida inmediata para mujeres víctimas de maltrato doméstico.                                  | 35                                      | 45  | 6                                       | 0   | 0                                       | 0   |
|                              | Centros residenciales para mujeres víctimas de maltrato doméstico  | 8                                       | 14  | 2                                       | 1   | 0                                       | 0   |
|                              | Servicio de asesoramiento jurídico de las situaciones de maltrato doméstico y agresiones sexuales a mujeres. | 129                                     | 23  | 0                                       | 1   | 10                                      | 0   |
|                              | Servicio de atención psicológica de las situaciones de maltrato doméstico y agresiones sexuales a mujeres.   | 0                                       | 0   | 70                                      | 14  | 0                                       | 12  |
|                              | Otros programas especializados.  | 46                                      | 13  | 0                                       | 0   | 0                                       | 0   |
| DIPUTACIÓN FORAL DE GIPUZKOA | Centros residenciales para mujeres víctimas de maltrato doméstico  | 38                                      | 24  | 2                                       | 0   | 1                                       | 2   |
|                              | Servicio de asesoramiento jurídico de las situaciones de maltrato doméstico y agresiones sexuales a mujeres. | 41                                      | 14  | -                                       | 1   | -                                       | 0   |
|                              | Servicio de atención psicológica de las situaciones de maltrato doméstico y agresiones sexuales a mujeres.   | 159                                     | 42  | 14                                      | 11  | 7                                       | 6   |
|                              | Otros programas especializados.  | 37                                      | 72  | 7                                       | 0   | 0                                       | 0   |

#### **4.2.9. Discapacidad de las mujeres atendidas según entidad, tipo de recurso y tipo de violencia por territorio histórico**

CASOS NUEVOS DE MUJERES VÍCTIMAS DE VIOLENCIA ATENDIDAS POR LAS DIPUTACIONES FORALES SEGÚN TENENCIA DE DISCAPACIDAD Y TIPO DE RECURSO POR TERRITORIO HISTÓRICO. % horizontal (según tenencia de discapacidad). 2017

| ENTIDAD                      | RECURSO  | % mujeres SIN discapacidad | % mujeres CON discapacidad |
|------------------------------|--|----------------------------|----------------------------|
| DIPUTACIÓN FORAL DE ARABA    | Centros residenciales para mujeres víctimas de maltrato doméstico  | 93,75                      | 6,25                       |
|                              | Servicio de asesoramiento jurídico de las situaciones de maltrato doméstico y agresiones sexuales a mujeres. | -                          | -                          |
|                              | Servicio de atención psicológica de las situaciones de maltrato doméstico y agresiones sexuales a mujeres.   | 96,56                      | 3,44                       |
|                              | Otros programas especializados.  | -                          | -                          |
| DIPUTACIÓN FORAL DE BIZKAIA  | Servicios de acogida inmediata para mujeres víctimas de maltrato doméstico.                                  | 88,75                      | 11,25                      |
|                              | Centros residenciales para mujeres víctimas de maltrato doméstico  | -                          | -                          |
|                              | Servicio de asesoramiento jurídico de las situaciones de maltrato doméstico y agresiones sexuales a mujeres. | 100,00                     | 0,00                       |
|                              | Servicio de atención psicológica de las situaciones de maltrato doméstico y agresiones sexuales a mujeres.   | 97,64                      | 2,36                       |
|                              | Otros programas especializados.  | 93,22                      | 6,78                       |
| DIPUTACIÓN FORAL DE GIPUZKOA | Centros residenciales para mujeres víctimas de maltrato doméstico  | 87,10                      | 12,90                      |
|                              | Servicio de asesoramiento jurídico de las situaciones de maltrato doméstico y agresiones sexuales a mujeres. | 87,72                      | 12,28                      |
|                              | Servicio de atención psicológica de las situaciones de maltrato doméstico y agresiones sexuales a mujeres.   | 93,20                      | 6,80                       |
|                              | Otros programas especializados.  | 95,41                      | 4,59                       |

CASOS NUEVOS DE MUJERES VÍCTIMAS DE VIOLENCIA ATENDIDAS POR LOS AYUNTAMIENTOS SEGÚN TENENCIA DE DISCAPACIDAD Y TIPO DE RECURSO POR TERRITORIO HISTÓRICO. % horizontal (según tenencia de discapacidad). 2017

| ENTIDAD                   | RECURSO   | % mujeres SIN discapacidad | % mujeres CON discapacidad |
|---------------------------|---|----------------------------|----------------------------|
| AYUNTAMIENTOS DE ARABA    | Servicio de información, valoración, diagnóstico especializado (SSB)  | 94,20                      | 5,80                       |
|                           | Servicios de alojamiento- Piso de acogida   | 100,00                     | 0,00                       |
| AYUNTAMIENTOS DE BIZKAIA  | Servicio de información, valoración, diagnóstico especializado (SSB)  | 99,45                      | 0,55                       |
|                           | Servicios de alojamiento- Piso de acogida   | 95,45                      | 4,55                       |
|                           | Servicio de asesoramiento jurídico de las situaciones de maltrato doméstico y agresiones sexuales a mujeres | 97,52                      | 2,48                       |
|                           | Servicio de atención psicológica de las situaciones de maltrato doméstico y agresiones sexuales a mujeres   | 96,55                      | 3,45                       |
| AYUNTAMIENTOS DE GIPUZKOA | Servicio de información, valoración, diagnóstico especializado (SSB)  | 94,29                      | 5,71                       |
|                           | Servicios de alojamiento- Piso de acogida   | 50,00                      | 50,00                      |
|                           | Servicio de asesoramiento jurídico de las situaciones de maltrato doméstico y agresiones sexuales a mujeres | -                          | -                          |
|                           | Servicio de atención psicológica de las situaciones de maltrato doméstico y agresiones sexuales a mujeres   | -                          | -                          |