

**PASARELA DE PAGOS DE LA ADMINISTRACIÓN VASCA**

DENOMINACIÓN:	Proceso de inicio de sesión en el sistema de seguridad del Gobierno Vasco (XL-Nets) para el pago en ventanilla
Versión	7 de junio de 2012

Proceso de inicio de sesión en el sistema de seguridad del Gobierno Vasco (XL-Nets) para el pago en ventanilla

1.- Accede a la Pasarela de pagos a través de la siguiente dirección de internet:

<http://www.euskadi.net/mipago>

2.- Selecciona la opción del Código de Procedimiento de Recaudación (CPR): 9050794

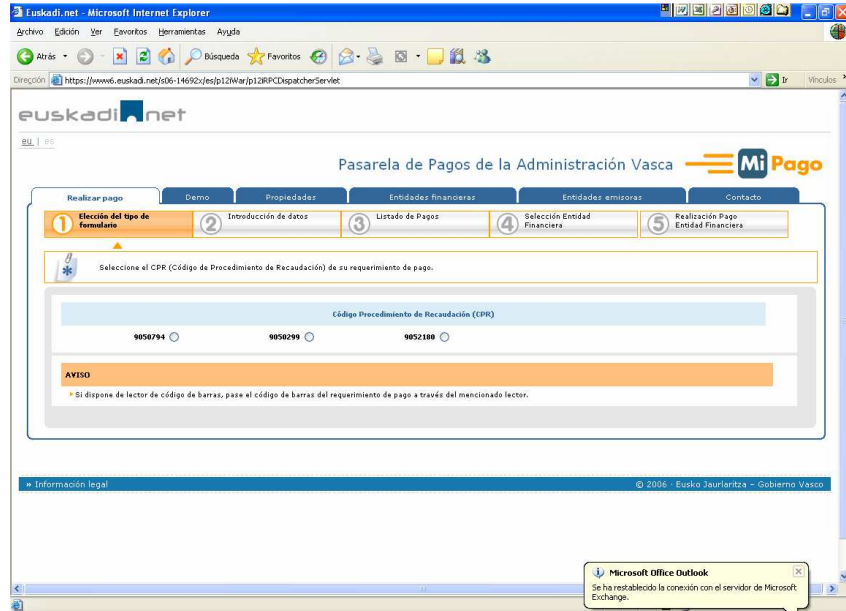

The screenshot shows the 'Pasarela de Pagos de la Administración Vasca' (Mi Pago) interface. The 'Elegcción del tipo de formulario' step is active, showing a selection for the 'Código Procedimiento de Recaudación (CPR)'. The selected code is 9050794. Below the selection, there is an 'AVISO' (Notice) section with a warning icon and text: 'Si dispone de lector de código de barras, pase el código de barras del requerimiento de pago a través del mencionado lector.'

3.- En el formulario que se presenta introduce los datos siguientes:

Entidad Emisora: 04833001 - 800
Referencia: 0706120002122
Identificación: 301209
Importe: 1,00

4.- Selecciona el botón "Aceptar".

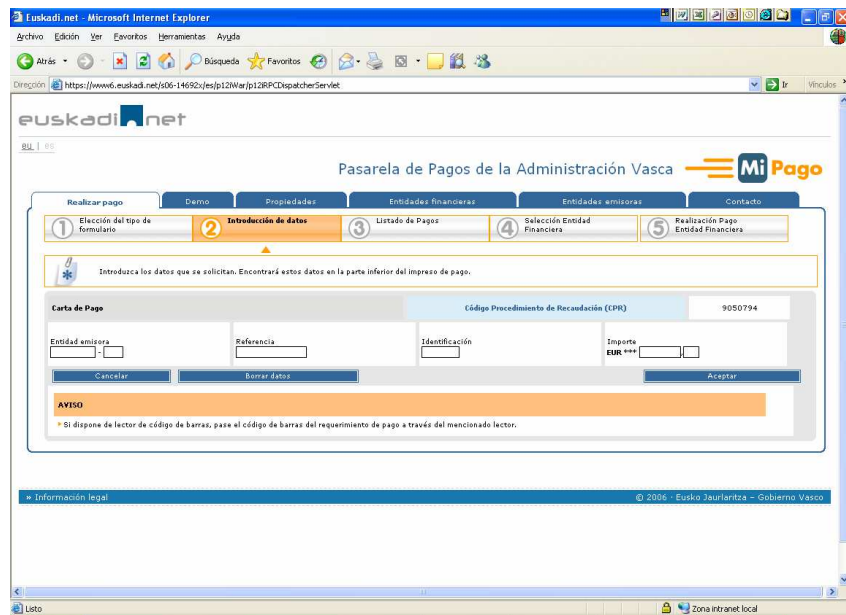

The screenshot shows the 'Introducción de datos' (Data Entry) step of the 'Mi Pago' interface. The 'Código Procedimiento de Recaudación (CPR)' is set to 9050794. Below this, there is a 'Carta de Pago' (Payment Card) section with fields for 'Entidad emisora', 'Referencia', 'Identificación', and 'Importe'. The 'Importe' field is set to 1,00 EUR. At the bottom of the form, there are buttons for 'Cancelar', 'Borrar datos', and 'Aceptar'. Below the form, there is an 'AVISO' (Notice) section with a warning icon and text: 'Si dispone de lector de código de barras, pase el código de barras del requerimiento de pago a través del mencionado lector.'

5.- Selecciona el botón "Proceder al pago"

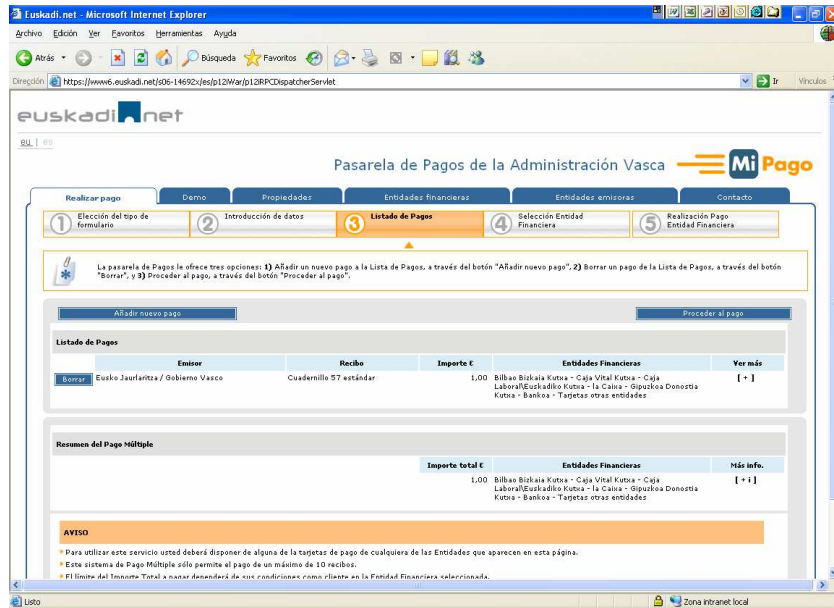

Pasarela de Pagos de la Administración Vasca 

Realizar pago Demo Propiedades Entidades financieras Entidades emisoras Contacto

1 Elección del tipo de formulario 2 Introducción de datos 3 **Listado de Pagos** 4 Selección Entidad Financiera 5 Realización Pago Entidad Financiera

La pasarela de Pagos le ofrece tres opciones: 1) Añadir un nuevo pago a la Lista de Pagos, a través del botón "Añadir nuevo pago"; 2) Borrar un pago de la Lista de Pagos, a través del botón "Borrar"; y 3) Proceder al pago, a través del botón "Proceder al pago".

Añadir nuevo pago **Proceder al pago**

Listado de Pagos

Borrar	Emisor	Recibo	Importe €	Entidades Financieras	Ver más
	Eusko Jaurlaritza / Gobierno Vasco	Cuadernillo 57 estándar	1,00	Bilbao Bizkaia Kutxa - Caja Vital Kutxa - Caja Laboral/Euskadiko Kutxa - la Caixa - Gipuzkoa Donostia Kutxa - Bankia - Tarjetas otras entidades	[+]

Resumen del Pago Múltiple

Importe total €	Entidades Financieras	Más info.
1,00	Bilbao Bizkaia Kutxa - Caja Vital Kutxa - Caja Laboral/Euskadiko Kutxa - la Caixa - Gipuzkoa Donostia Kutxa - Bankia - Tarjetas otras entidades	[+]

AVISO

- Para utilizar este servicio usted deberá disponer de alguna de la tarjetas de pago de cualquiera de las Entidades que aparecen en esta página.
- Este sistema de Pago Múltiple sólo permite el pago de un máximo de 10 recibos.
- El límite del Importe Total a pagar dependerá de sus condiciones como cliente en la Entidad Financiera seleccionada.

Listo Zona intranet local

6.- Para acceder a la funcionalidad pago en ventanilla, restringida a los empleados públicos, primero, **selecciona la casilla "Pago en ventanilla"**, posteriormente selecciona la Entidad Financiera KUTXA.

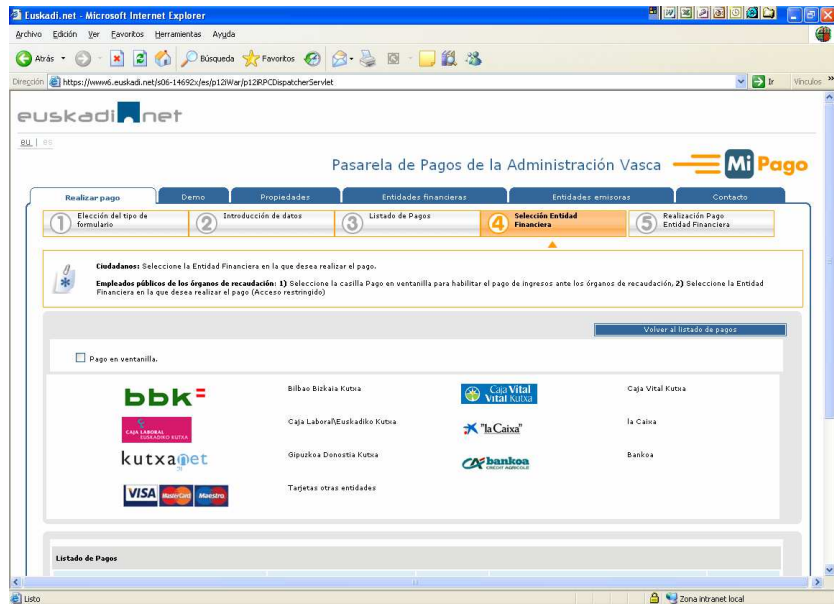

Pasarela de Pagos de la Administración Vasca 

Realizar pago Demo Propiedades Entidades financieras Entidades emisoras Contacto

1 Elección del tipo de formulario 2 Introducción de datos 3 Listado de Pagos 4 **Selección Entidad Financiera** 5 Realización Pago Entidad Financiera

Ciudadanos: Seleccione la Entidad Financiera en la que desea realizar el pago.

Empleados públicos de los órganos de recaudación: 1) Seleccione la casilla Pago en ventanilla para habilitar el pago de ingresos ante los órganos de recaudación; 2) Seleccione la Entidad Financiera en la que desea realizar el pago (Acceso restringido)

☒ Pago en ventanilla **Volver al listado de pagos**

bbk **Caja Vital** **Caja Vital** **Caja Vital**

Caja Laboral **Caja Laboral** **la Caixa** **la Caixa**

kutxa **Gipuzkoa** **Bankia** **Bankia**

VISA **MasterCard** **Aléxio** **Tarjetas**

Listado de Pagos

Listo Zona intranet local

7.- La operativa definida para los empleados públicos requiere iniciar sesión de autenticación en el sistema de seguridad del Gobierno Vasco (XL-Nets), ya que se trata de un acceso restringido.

Introducir los datos que se solicitan:

- 1) Nombre inicio de sesión
- 2) Contraseña.

8.- Comprobar que ha generado la Sesión Correctamente.

8.1 Si es la primera vez que accede a este servicio, la contraseña es el DNI. La primera vez que accede al Sistema de Seguridad le pedirá el cambio de Password.

Seguidamente seleccione a la opción "Cambio Contraseña"

8.2 Comprobar la Sesión.

Su código de usuario, y su contraseña le permitirá el acceso a esta funcionalidad de pago en ventanilla en próximos procesos.

Una ventana emergente le mostrará que la Sesión se ha generado de Forma Correcta (Pemitir Elementos Emergentes en el Navegador). Mantenerla minimizada hasta terminar el trabajo con la Pasarela, cuando se procederá a cerrar la sesión a través del botón correspondiente en la misma ventana.

8.1 Cambio contraseña (Primera vez que se accede al Servicio)

8.2. Comprobar la Sesión y mantener minimizada la ventana de Sesión.

9.- La Pasarela de Pagos dirige al funcionario a un **área especial de acceso restringido a funcionarios** de la web de la Entidad Financiera Kutxa.

Esta área especial de la banca electrónica le permite utilizar el **dispositivo de lectura de banda magnética** para la captura el número de tarjeta, aunque en último extremo el número de la tarjeta podrá ser tecleado.

Para el control de este dispositivo se utiliza un **módulo software específico (un applet Java)** que se descarga desde la web de la Entidad Financiera con el resto de la página de pago.

Seleccione el botón "Ejecutar"

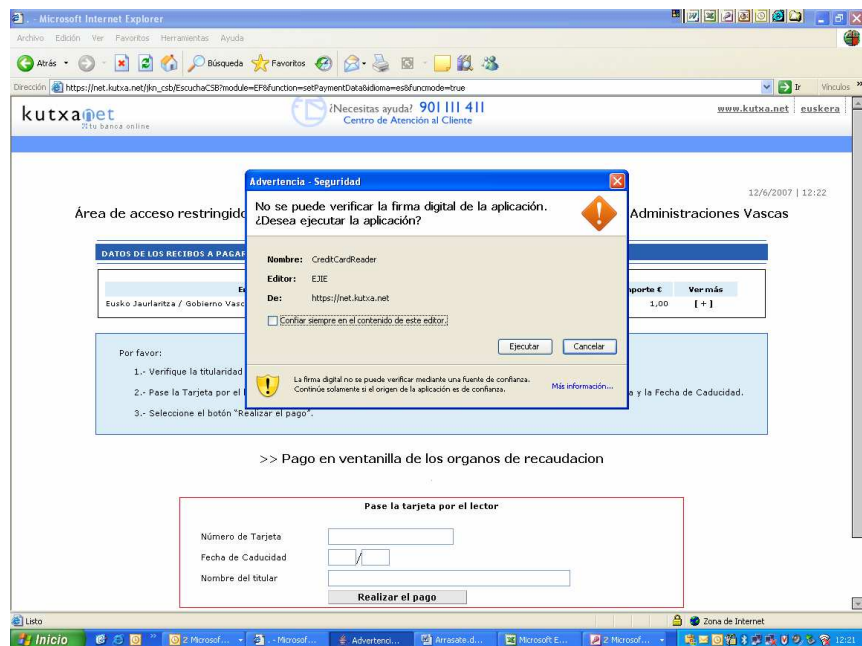

10.- Si el proceso se ha realizado de forma correcta, el sistema mostrará, en la parte inferior izquierda de la pantalla, el mensaje siguiente:

"Miniaplicacion CreditCardReader started"

