

ENCUESTA DE SALUD

1992

METODOLOGIA Y RESULTADOS

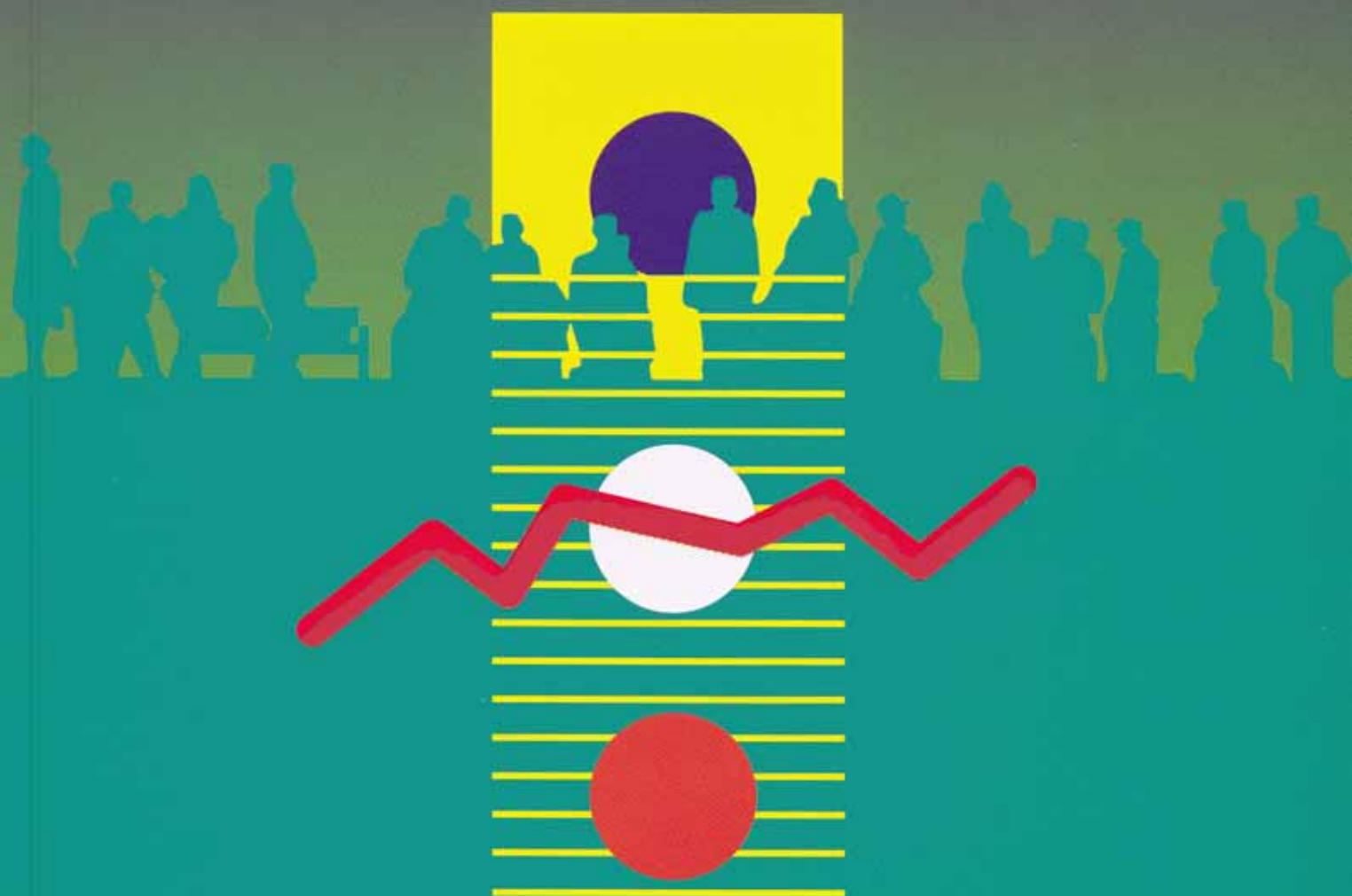

EUSKO JAURLARITZA
GOBIERNO VASCO

OSASUN SAILA
DEPARTAMENTO DE SANIDAD

ENCUESTA DE SALUD 1992

METODOLOGIA Y RESULTADOS

EUSKO JAURLARITZA



GOBIERNO VASCO

OSASUN IZAILA

DEPARTAMENTO DE SANIDAD

Eusko Jaurlaritzaren Argitalpen Zerbitzu Nagusia

Servicio Central de Publicaciones del Gobierno Vasco

Vitoria-Gasteiz, 1996

Director de Ordenación y Evaluación Sanitaria:
Manuel Errezola Saizar

Responsables de la Edición:
Cecilia Anitua Trevijano
Felipe Aizpuru Barandiarán

Diseño de la encuesta:
Cecilia Anitua Trevijano
Felipe Aizpuru Barandiarán
Anjeles Iztueta Azkue

Trabajo de Campo:
C.O.S.

Elaboración de las tablas:
Cecilia Anitua Trevijano
Felipe Aizpuru Barandiarán

Secretaría:
Carlos García Ahedo

Edición: 1.ª Julio 1996
Tirada: 400 ejemplares
© Administración de la Comunidad Autónoma del País Vasco
Departamento de Sanidad
Edita: Servicio Central de Publicaciones del Gobierno Vasco
Duque de Wellington, 2 - 01010 Vitoria-Gasteiz
Impresión: Gráficas Santamaría, S.A.
Bekolarra, 4 - 01010 Vitoria-Gasteiz
ISBN: 84-457-1072-9
Dep. Leg.: VI-233-96

Cita sugerida:
Anitua C, Aizpuru F. Encuesta de Salud de la CAPV 1992
Servicio Central de Publicaciones. Gobierno Vasco, 1996

COLABORADORES

Santiago Esnaola
José M.^a Begiristain
Ana Garagalza

Salud Mental y Social

Agustín Ozamiz
Juan M.^a Sanzo
Rubén García
Maite Bastida

Incapacidad

Antonio Heras

Salud dental

Fede Simón

Accidentes

Txema Arteagoitia

Alcohol y Tabaco

Javier Ballesteros
Leyre Itza
Genaro Astray
Agustín Ozamiz

Actividad Física

Kepa Lizarraga

Enfermería

Elena Lorenzo
Maite Pampín
Teresa del Hierro
Isabel Mejido
Rosa Arnaez

Asistencia Hospitalaria

Paco Villar
Rafa Sanchez
Mikel Vallejo
Maite Ugarte

Asistencia Primaria

Carlos Sola
Ione Alzibar
Isabel Vega
Nekane Torre
Rosa Esquisabel
Nicolás Guerra

Gasto Sanitario Directo

Iñaki Betolaza
Mikel Vallejo

Prácticas preventivas

Ione Alzibar
Isabel Izarzugaza
Lurdes Unzueta
Rosa Rico
M.A. G.^a Calabuig

Medicamentos

Paloma Acebedo
Karmele Aizpuru
Agustín Ozamiz

Satisfacción

Arantza Bustamante
Susana Cansado
Rodrigo García

OTROS COLABORADORES

Centro de Orientación Sociológica

Teresa Ibarrola
Alfredo Hurtado de Saracho
J. Julio Arregui
José García
Jesús Izarra

PRESENTACIÓN

La presente edición de la Encuesta de Salud de la Comunidad Autónoma del País Vasco es la segunda de la serie que el Departamento de Sanidad inició en el año 1986.

Las Encuestas de Salud son una fuente de datos muy importante en la planificación de las políticas sanitarias. Permiten conocer la situación epidemiológica, las tendencias de la salud, los hábitos de vida y la utilización de los servicios sanitarios desde el punto de vista del ciudadano. También son un instrumento eficaz para conocer los principales problemas de salud percibidos, como base para la identificación de prioridades y la planificación de la intervención. El carácter específico de la información que recogen, por un lado, y las características propias de la herramienta, por otro, hacen que sean consideradas un elemento esencial dentro de un buen sistema de información sanitario.

El País Vasco es la Comunidad Autónoma del Estado con mayor experiencia en desarrollar Encuestas de Salud, las cuales han servido de referencia para estudios similares en otras Comunidades Autónomas y Ayuntamientos.

En esta publicación se presentan de manera detallada las variables más importantes de la Encuesta de Salud de 1992, teniendo en cuenta la edad, el sexo, el área sanitaria y la clase social. Pretende ser un instrumento ágil de consulta para todo aquel interesado en información detallada y exhaustiva de cara a la planificación sanitaria, la evaluación de programas y la investigación.

Queremos agradecer la colaboración prestada por todas aquellas personas que contestaron a la encuesta, sin cuya colaboración no hubiera sido posible este trabajo.

INDICE

Datos relevantes	v
Tablas	
Índice de tablas	xxiii
Indicadores de salud	1
Hábitos de vida.....	24
Servicios sanitarios	52
Practicas preventivas	68
Indicadores de la ESCAV'92 utilizados en el plan de salud.....	75
Anexos	
Anexo 1. Objetivos y metodología	85
Introducción.....	87
Objetivos	88
Diseño Muestral	89
Recogida de información.....	99
Explotación de datos y estimadores	103
Anexo 2. Definiciones	107
Variables del estado de salud.....	109
Variables de los determinantes del estado de salud.....	112
Variables de la utilización de los servicios sanitarios	115
Variables sociodemográficas	117
Anexo 3. Referencias.....	121
Anexo 4. Cuestionarios	131

INTRODUCCIÓN

La Encuesta de Salud de 1992 se puso en marcha para ofrecer a los responsables del Departamento de Sanidad y de Osakidetza, y a los profesionales sanitarios, mayor información sobre el estado de salud y sobre los factores de riesgo más frecuentes entre la población. Esta información ha sido de gran valor para planificar las intervenciones sanitarias, incluyendo el punto de vista del ciudadano, además ha permitido las modificaciones de los factores de riesgo, así como las intervenciones puestas en marcha desde la primera encuesta de salud en los años 1985-86.

Aspectos técnicos

La Encuesta de Salud de 1992 fue diseñada por la Dirección de Información, Docencia e Investigación del Departamento de Sanidad, con la colaboración del Instituto Vasco de Estadística (EUSTAT).

La población objetivo fue el conjunto de familias residentes en la Comunidad Autónoma del País Vasco (CAPV). Se efectuó un muestreo multietápico probabilístico, estratificado en primera etapa por tipologías y autoponderado por comarcas. El tamaño muestral total fue de 4.000 hogares y 13.278 individuos. La muestra fue representativa para el conjunto de la CAPV, así como para las áreas y comarcas sanitarias. La tasa de respuesta fue del 86%. Las causas de la "no respuesta" fueron imputables en la mitad de los casos, imputables a errores en el censo. La otra mitad, por el contrario, se debió a un rechazo explícito a contestar al cuestionario por parte de las personas seleccionadas. La duración media de la entrevista fue de 30 minutos.

Se utilizaron dos cuestionarios: uno familiar, dirigido a todos los miembros de la familia, y otro individual, dirigido a un solo miembro (mayor de 15 años) de aquélla. En el cuestionario familiar se recogió información acerca de la utilización de servicios sanitarios, la incapacidad temporal y permanente, el consumo de medicamentos y el gasto sanitario directo; en caso de ausencia de algún miembro familiar, se admitieron las respuestas de terceras personas; no así en el caso del cuestionario individual, en el que se preguntaba por la valoración de la salud, la opinión sobre el sistema sanitario, el consumo de alcohol y tabaco y el ejercicio físico realizado.

La recogida de información se realizó por entrevista nominal y personal en los hogares seleccionados durante los meses de setiembre a diciembre de 1992.

Plan de la publicación

En esta publicación se ofrecen, en primer lugar, los datos que en su día consideramos más relevantes y que merecieron una divulgación inmediata, tanto a profesionales sanitarios como a la población general.

El grueso de este libro lo constituyen las tablas que se ofrecen en un segundo bloque. Estas tablas contienen la mayor parte de la información obtenida en relación con las principales variables sociodemográficas: área sanitaria de residencia, edad, género y categoría socioeconómica. Pretenden ser un instrumento ágil de consulta para todo aquel interesado en datos concretos. Mantenemos, no obstante, la oferta de disponer de los datos originales en soporte magnético para todos aquellos interesados en realizar estudios con los mismos.

A continuación se presentan los indicadores contemplados en el Plan de Salud de la Comunidad Autónoma que utilizan la encuesta como fuente de información. Estos indicadores se presentan en bruto y estandarizados por edad para permitir las comparaciones intercomarcales.

Por último, bajo el epígrafe 'Anexos', se ofrece de forma pormenorizada toda la información necesaria para la mejor comprensión de estos datos: los objetivos y la metodología seguida para realizar la encuesta, incluyendo una amplia sección sobre la estrategia muestral; los cuestionarios utilizados; la definición de las variables junto a la forma elegida para su obtención y la bibliografía que sustenta esta elección.

DATOS RELEVANTES

DATOS RELEVANTES

PERCEPCIÓN DE LA SALUD

AUTOVALORACIÓN

Salud general

El 61% de los vascos percibió tener una salud buena o muy buena. Por el contrario, un 8% la consideró mala o muy mala. Apenas existieron diferencias en la valoración que los hombres y las mujeres hicieron de su salud. En ambos sexos, la percepción de la propia salud empeoraba a medida que aumentaba la edad, así como al descender en la escala socioeconómica.



SALUD MENTAL

Índice de salud mental

El índice de salud mental medio para la Comunidad Autónoma en su conjunto fue de 69 sobre 100 (entre mayores de 15 años). Hay que destacar, que en cada uno de los subgrupos examinados, el índice fue inferior en las mujeres (media global=66) que en los hombres (media global=72).

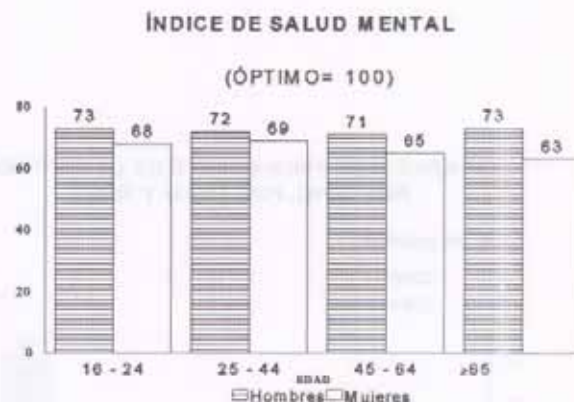

SALUD SOCIAL

Autopercepción

La autopercepción de la salud social, por el contrario, fue similar en toda la CAPV (media=78), sin que se observase ningún subgrupo en que la percepción fuera diferente.

SALUD FÍSICA

Problemas de salud

La mitad de las personas (52%) declaró tener al menos un problema de salud. Los más frecuentes fueron la ciática, la artrosis, la hipertensión arterial y los problemas dentales.

PROBLEMAS DE SALUD MAS FRECUENTES

POR SEXO

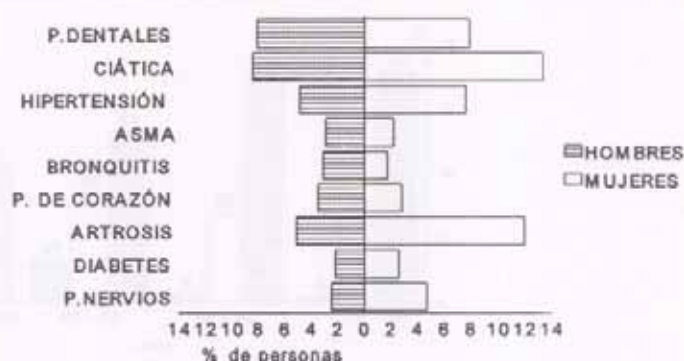

Incapacidad permanente

El 12% de los encuestados declaró tener limitada de forma permanente su actividad habitual por un problema de salud crónico. Las diferencias sociales fueron muy grandes. En la clase social más baja esta prevalencia alcanzó el 16%, mientras que en la clase alta fue del 6%. En la mitad de los casos (más de 118.000 personas) esta incapacidad significa que no pudieron desarrollar sin ayuda la actividad cotidiana considerada normal para la gente de su misma edad.

INCAPACIDAD PERMANENTE DE LA ACTIVIDAD PRINCIPAL POR EDAD Y SEXO

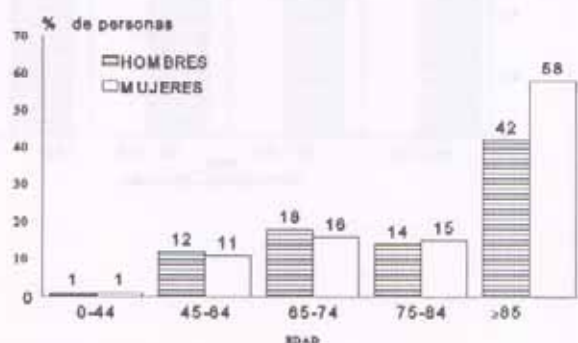

Restricción temporal de la actividad

Un 6% declaró haber restringido su actividad de forma temporal en los últimos 14 días por algún problema de salud. Cada persona de la CAPV vio limitada de alguna forma su actividad durante 11 días al año como media. Los días de restricción temporal aumentaron considerablemente a partir de los 45 años.



Accidentes

Un 6% de la población declaró haber tenido al menos un accidente en el último año. Los accidentes más frecuentes entre las mujeres fueron los domésticos (38%), mientras que los hombres se accidentaron más en el trabajo (29%) y en su actividad deportiva (28%). La accidentabilidad, que entre los hombres disminuyó con la edad, en las mujeres aumentó en las últimas etapas de la vida.



Consecuencias de los accidentes

El 69% (cerca de 170.000 personas) de todos los accidentados fue atendido en un servicio de urgencias y más de la mitad acudió a su médico de cabecera como consecuencia del accidente. A un 17% le quedó alguna secuela física o mental.

CONSECUENCIAS DE LOS ACCIDENTES



HÁBITOS DE VIDA

CONSUMO DE ALCOHOL

Consumo

La mitad de los vascos adultos (alrededor de 780.000 personas) consumió bebidas alcohólicas al menos una vez por semana.

El 71% de los bebedores habituales bebió en días laborables y en festivos, mientras que un 29% lo hizo sólo durante los fines de semana.

Abuso

Aproximadamente 320.000 personas bebieron en exceso el fin de semana y unas 210.000 personas lo hicieron en un día laboral. Es destacable el aumento desde 1986 de bebedores en exceso durante el fin de semana entre los jóvenes de 16 a 24 años.

BEBEDORES HABITUALES QUE CONSUMEN EN EXCESO

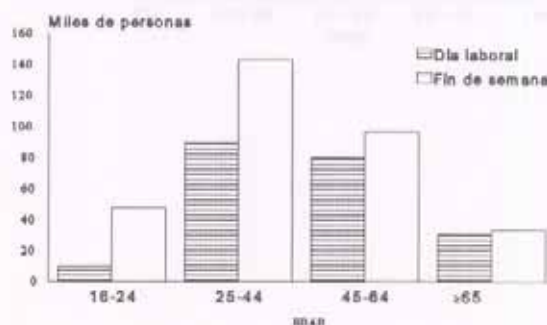

1986-92

En términos generales, la proporción de bebedores habituales no varió en esos 6 años, aunque se observó una pequeña disminución entre los más jóvenes.

BEBEDORES HABITUALES SEGUN EL GRUPO DE EDAD

1986-1992

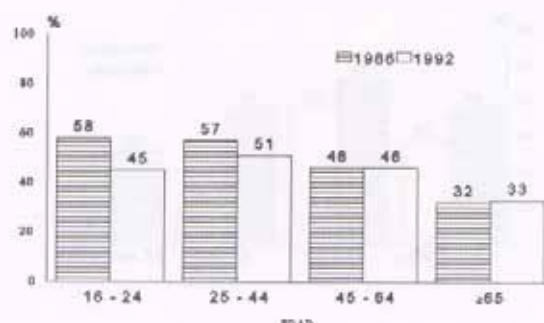

Patrón de consumo

Un 25% de los bebedores declaró haber reducido su consumo de alcohol en el último año, mientras que el 2% declaró haberlo aumentado.

Alcoholismo

El 6% de los hombres y el 1% de las mujeres (más de 60.000 personas en total) fueron sospechosos de alcoholismo (según el test CAGE), destacando los jóvenes de 16 a 24 años, con una prevalencia del 5% (7,9% en hombres) .

CONSUMO DE TABACO

Fumadores

El 40% de los hombres y el 22% de las mujeres (estimados en más de medio millón de personas) fumaron al menos un cigarrillo todos los días. Esta diferencia entre hombres y mujeres se fue reduciendo en las generaciones más jóvenes. Las personas de 25 a 44 años fueron las que más fumaron (42%).



El 57% de los fumadores consumió más de 10 cigarrillos diarios; esta proporción fue mayor en los hombres en edad madura.

1986-1992

Mientras el consumo en hombres pasó del 50% en 1986 al 40% en 1992, descendiendo en todos los grupos de edad, entre las mujeres aumentó del 17% al 22%, lo que hizo que el porcentaje global de fumadores se mantuviera estable. En las mujeres destaca el incremento experimentado entre las de 25 a 44 años, si bien entre las menores de 25 años el consumo disminuyó.



Ex-fumadores

Un 27% de los fumadores intentó dejar de fumar en el último año y un 21% disminuyó su consumo. El 74% de los ex-fumadores dejó de fumar hace más de dos años.

EJERCICIO FÍSICO

Tiempo libre

El 69% de los adultos se confesó sedentario en su tiempo libre. Las mujeres fueron más sedentarias (77%) que los hombres (61%) y los mayores más que los jóvenes. Aproximadamente 275.000 personas hicieron ejercicio físico durante su tiempo libre.

ACTIVOS EN EL TIEMPO LIBRE

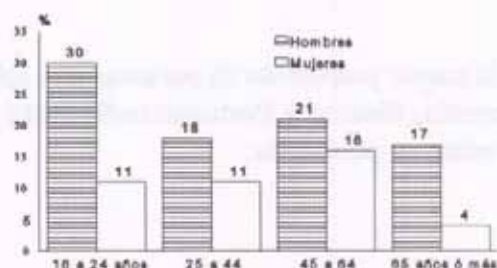

Actividad habitual

En la actividad habitual, poco más de un tercio de los adultos de ambos sexos fueron sedentarios. Los jóvenes, los más activos durante su tiempo libre, fueron los que menos ejercicio realizaron en su actividad habitual.

SEDENTARIOS EN LA ACTIVIDAD HABITUAL

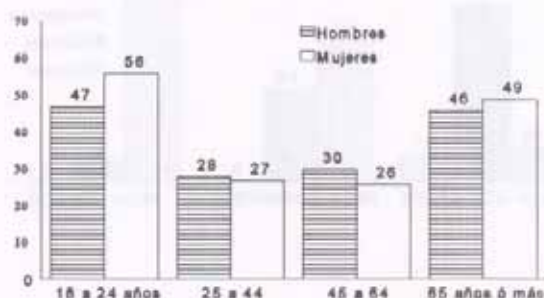

1986-1992

No hay apenas diferencia en el número de personas que realiza ejercicio físico en este período.

OBESIDAD

Índice de masa corporal (IMC)

El 8% de la población mayor de 15 años tuvo un índice de masa corporal (IMC) igual o superior a 30 puntos. Además, una tercera parte tuvo el IMC entre 25 y 30 puntos. En total, más de 750.000 personas tuvieron un exceso de peso que les pudo perjudicar en su salud.

Hasta los 45 años, este exceso de peso se dio predominantemente en los hombres, en una proporción de dos a uno respecto a las mujeres. En edades más avanzadas las proporciones en ambos sexos se igualaron.

La comarca Tolosa tuvo la mayor proporción de personas con sobrepeso (49%). Excepto las comarcas sanitarias de Araba, Donostia, Bidasoa y Portugalete-Santurtzi, el resto tuvo al menos un 40% de personas con sobrepeso entre su población.

Percepción

Un 38% de los adultos percibió su propio peso como excesivo, frente al 42% que realmente pesó en exceso.

PERCEPCIÓN DEL PESO SEGÚN EL IMC REAL

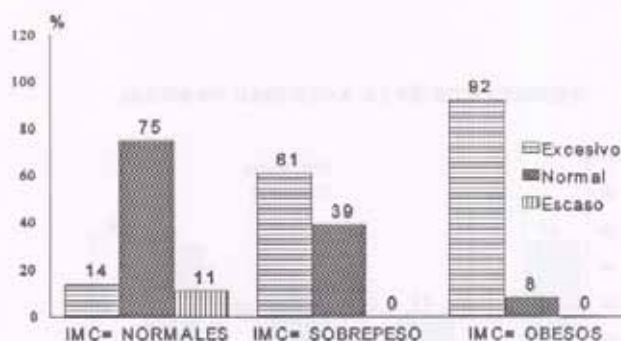

La norma cultural vigente hizo que las mujeres de todos los grupos de edad percibieran más a menudo que los hombres que su peso era excesivo.

PRÁCTICAS PREVENTIVAS

TENSIÓN ARTERIAL

Toma de la tensión arterial

La toma de la tensión arterial es una práctica muy extendida en nuestro entorno. El 87% de los mayores de 16 años se tomó la tensión en los últimos 4 años; el 7% no se la ha tomado nunca, mientras que otro 6% lo hizo, pero hace más de 4 años.

Esta práctica fue muy similar en los hombres y las mujeres, entre los distintos grupos de edad y entre las personas pertenecientes a las diferentes clases sociales.

PERSONAS QUE SE TOMAN LA TENSIÓN ARTERIAL UNA VEZ AL AÑO

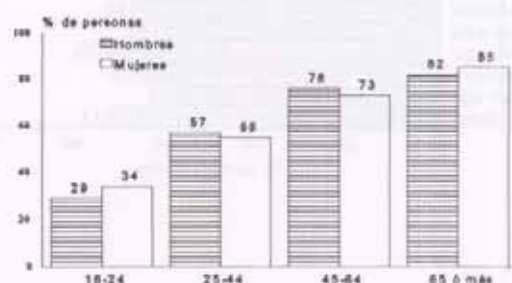

El 61% de las personas mayores de 16 años y el 74% de las personas entre 45 y 64 años se tomó anualmente la tensión arterial. No se apreciaron diferencias destacables en el comportamiento de los hombres y de las mujeres, aunque sí por grupos de edad.

TA elevada

A un 14% de las personas mayores de 16 años su médico le dijo que tenía la tensión alta, y de ellos el 75% tomó alguna medida para controlar la tensión arterial: consumir medicamentos, hacer dieta o vigilarse el peso, disminuir la sal o hacer ejercicio físico. Entre los jóvenes con tensión alta lo más frecuente fue hacer ejercicio.

HIPERTENSOS QUE TOMAN MEDIDAS PARA EL CONTROL DE LA TENSIÓN ARTERIAL

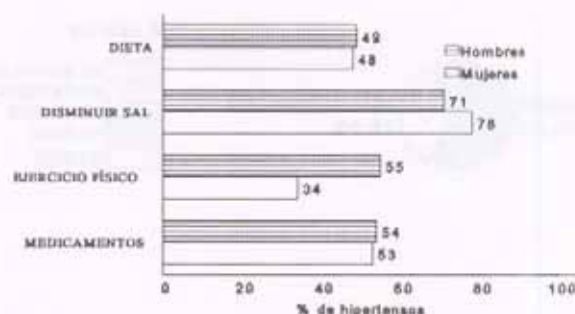

VACUNACIÓN ANTIGRI PAL

Cobertura

El programa de vacunación antigripal está dirigido, principalmente, a personas mayores de 65 años. En este grupo de edad, el 70% de los hombres y el 62% de las mujeres se vacunaron todos los años contra la gripe.

**MAYORES DE 65 AÑOS QUE SE VACUNAN ANUALMENTE
CONTRA LA GRIPE**

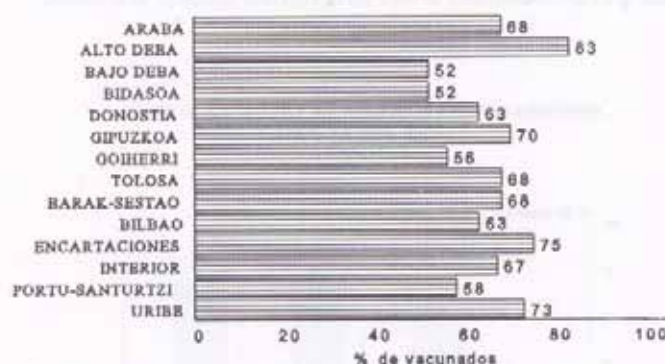

Las comarcas sanitarias del Alto Deba (83%), Encartaciones (75%) y Uribe (73%) son las que tuvieron mayor cobertura, mientras que el Bajo Deba (52%), Bidasoa (52%) y el Goierri (56%) presentaron la cobertura de vacunación más baja.

Fue la única medida preventiva de las analizadas en la encuesta más practicada entre las personas de las clases sociales más bajas.

Motivos de no vacunación

Entre los motivos más frecuentes por los que los mayores de 65 años afirmaron que no se solían vacunar todos los años estuvieron el considerar que no pertenecían a ningún grupo de riesgo (22%) y que les sentaba mal (19%). Destaca que en el área sanitaria de Bizkaia, el 29% de los que no se vacunaron no se considera a riesgo, más del doble que en Araba -14%- y en Gipuzkoa -12%-.

**VACUNACION ANTIGRI PAL DE LOS MAYORES DE
65 AÑOS**

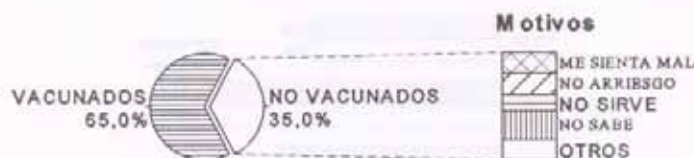

SISTEMA SANITARIO

UTILIZACIÓN DE SERVICIOS SANITARIOS

AMBULATORIOS

¿Público o privado?

Los servicios ambulatorios de Osakidetza fueron los más frecuentados. El 73% de las personas acudía a Osakidetza para consultar al médico general o al pediatra, un 11% iba únicamente a los servicios privados y el 16% acudía a ambos indistintamente.

Consultas a médicos

Durante el último año, el 72% de la población de la CAV (por encima de un millón y medio de personas) consultó a un médico. El 9% de ellas (unas 200.000 personas) lo hizo 10 o más veces.

Frecuentación

Se realizaron en el País Vasco más de 14.500.000 de consultas médicas al año. La media anual fue de 7 consultas al médico por persona (8 las mujeres y 6 los hombres). Los menores de 1 año, con 18,6 consultas, y los mayores de 65, con 11,3 consultas/año, fueron los que visitaron más a menudo al médico.

FRECUENCIA DE CONSULTA AL MÉDICO EN EL ÚLTIMO AÑO

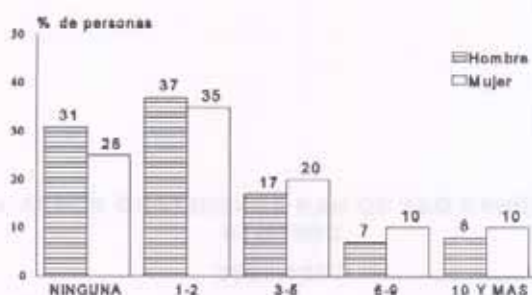

1986-1992

Comparando con los datos obtenidos en la Encuesta de Salud de 1986, apenas existieron diferencias, salvo en el grupo de menores de un año, en el que hubo un aumento importante.

CONSULTAS AL MÉDICO POR PERSONA Y AÑO



Consultas a enfermeras

La creciente importancia de la enfermería en el conjunto de la asistencia sanitaria la puso de manifiesto el dato de que un 8% de la población tuvo, durante el último año, consultas exclusivamente de enfermería.

Los motivos principales de estas consultas fueron la ejecución de procedimientos terapéuticos, el control de problemas de salud crónicos y la revisión sin problema de salud.

Especialistas

Los pediatras, los ginecólogos, los O.R.L. y los traumatólogos fueron los especialistas más consultados

DENTALES

Cuidados dentales

Por término medio, las personas acudieron al dentista una vez al año. Sin embargo, sólo el 32% tuvo una consulta dental en el último año. Las mayores diferencias se apreciaron entre los distintos grupos de edad. Las personas entre 15 y 24 años fueron quienes acudieron en mayor proporción (41%), y los mayores de 65 años los que menos (15%).

Todavía existía un 10% que declaraba no haber consultado nunca en su vida al dentista, a pesar de que se observó un cambio importante, con respecto al año 1986, en los grupos de edad más jóvenes.

PERSONAS QUE NO HAN CONSULTADO NUNCA AL DENTISTA
1986-1992

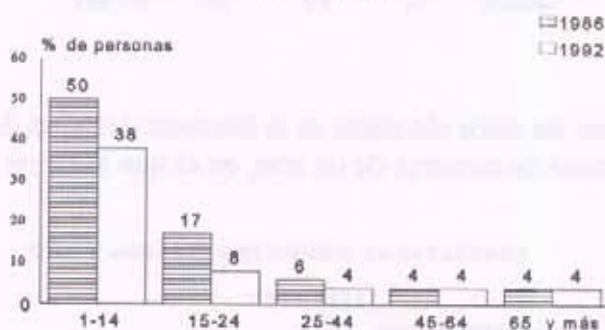

ASISTENCIA URGENTE

Urgencias

Un 18% de la población acudió el último año a los servicios de urgencia por lo menos una vez. Los menores de 14 años y los mayores de 65 años fueron los que más solicitaron atención sanitaria urgente (30% y 22% respectivamente).

URGENCIAS EN LOS ÚLTIMOS 12 MESES

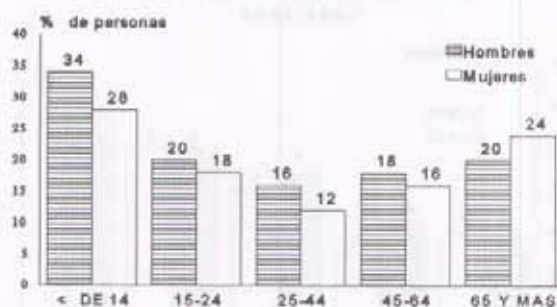

En el área sanitaria de Araba el 22% de las personas acudió a los servicios de urgencia, frente al 18% de Bizkaia y Gipuzkoa.

Motivo de la urgencia

En el 40% de los casos de urgencia el problema era percibido como grave, y en un 43% como un problema leve pero que requería una asistencia inmediata.

Lugar de la urgencia

El centro hospitalario fue el lugar más frecuentado para los que recurrieron a los servicios de urgencia (72%). Fueron notorias las diferencias entre las áreas sanitarias. Mientras en Gipuzkoa sólo el 57% de las urgencias se hicieron en un centro hospitalario, en Araba se hicieron el 84% y en Bizkaia el 76%.

URGENCIAS SEGÚN EL LUGAR DONDE SE SOLICITÓ

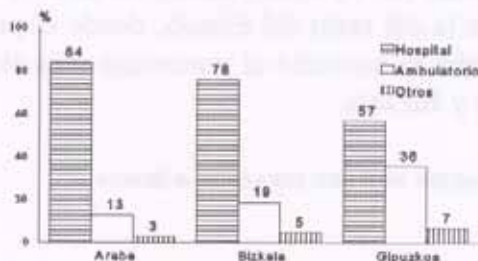

El 17% de los pacientes que solicitó los servicios de urgencias ingresó en un centro hospitalario.

Tiempo de espera

El tiempo medio de espera desde que se solicitó la asistencia hasta que se recibió la asistencia fue de 23 minutos, siendo en Gipuzkoa sensiblemente inferior (16 minutos).

HOSPITALIZACIONES

Frecuencia

El 6% de las personas fue hospitalizado en el último año. No se apreciaron diferencias entre hombres y mujeres, comarcas sanitarias o clase social. Al comparar con los datos de 1986 tampoco se apreciaron diferencias destacables.



Listas de espera

El 54% de los hospitalizados (unas 70.000 personas) sufrió una operación quirúrgica. El tiempo medio de espera antes de ser operado fue de 9 semanas en 1992. En Gipuzkoa el tiempo de espera fue de 5,5 semanas, la mitad que el de Bizkaia (12 semanas).

Contando únicamente a las personas que estuvieron en lista de espera (el 42%), el tiempo medio fue de cinco meses.

OPINIÓN DE LA POBLACIÓN

Satisfacción

La mayoría de la población (83%) estaba satisfecha con los servicios médicos del País Vasco, opinión más favorable que la del resto del Estado, donde el porcentaje de satisfechos no superó el 71%. En el Área de Araba se encontró el porcentaje más alto de insatisfechos (22%), frente al 16% y 17% de Gipuzkoa y Bizkaia.



Insatisfacción

La mayor insatisfacción de los usuarios de Osakidetza se dio con el tiempo de espera, la duración de la consulta y con la información recibida.



Reclamaciones

Un 6% de la población (8% en Araba y el 5% en Bizkaia) presentó quejas acerca de los servicios sanitarios. En un 27% de los casos no se obtuvo respuesta y en un 41% la respuesta satisfizo a los reclamantes.

GASTO SANITARIO FAMILIAR DIRECTO

Gasto sanitario directo

Cada familia (compuesta de tres personas como media) tuvo un gasto sanitario medio de 75.000 pts. al año. El mayor gasto se dedicó a cuidados dentales (35.000 pts/año) y a la compra de medicamentos (16.000 pts/año). Lógicamente, el gasto fue diferente según la clase social y el poder adquisitivo de cada familia.



TABLAS

ÍNDICE DE TABLAS

INDICADORES DE SALUD

Tabla 1. Autovaloración de la salud por sexo, edad y área sanitaria. Distribución porcentual1

Tabla 2. Autovaloración de la salud por sexo, edad y clase social. Distribución porcentual.....2

Tabla 3. Índice de salud mental por sexo, edad y área sanitaria. (valores de 0 - 100 óptimo).....4

Tabla 4. Índice de salud mental por sexo, edad y clase social. (valores de 0 - 100 óptimo).....5

Tabla 5. Restricción temporal de la actividad las dos semanas anteriores a la encuesta por sexo, edad y área sanitaria. Distribución porcentual6

Tabla 6. Restricción temporal de la actividad las dos semanas anteriores por sexo, edad y clase social. Distribución porcentual.....6

Tabla 7. Número de días cama según problema de salud por sexo y edad. Tasas por 100 personas/año.....7

Tabla 8. Número de días sin ir a trabajar, ir al colegio o hacer las labores según problema de salud por sexo, y edad. Tasas por 100 personas/año.....8

Tabla 9. Número de días de restricción temporal de la actividad según problema de salud por sexo y edad. Tasas por 100 personas/año.....9

Tabla 10. Limitación crónica de la actividad por sexo, edad y área sanitaria. Prevalencia (%)..9

Tabla 11. Limitación crónica de la actividad por sexo, edad y clase social. Prevalencia (%) ...10

Tabla 12. Mayores de 70 años que necesitan ayuda para la realización de las tareas básicas por sexo, edad y área sanitaria. Porcentaje.....11

Tabla 13. Mayores de 70 años que necesitan ayuda para vivir independientemente por sexo, edad y área sanitaria. Porcentaje.....11

Tabla 14. Limitación crónica de la actividad según problema de salud por sexo y edad. Tasas por 1000 personas/año. 12

Tabla 15. Limitación crónica de la actividad según problema de salud por sexo, edad y área sanitaria. Tasas por 1000 personas/año. 13

Tabla 16. Limitación crónica de la actividad según problema de salud por sexo, edad y clase social. Tasas por 1000 personas/año. 13

Tabla 17. Número de problemas crónicos por sexo, edad y área sanitaria. Distribución porcentual..... 14

Tabla 18. Número de problemas crónicos por sexo, edad y clase social. Distribución porcentual..... 15

Tabla 19. Problemas crónicos más frecuentes por sexo, edad y área sanitaria. Prevalencia (%) 16

Tabla 20. Problemas crónicos más frecuentes por sexo, edad y clase social. Prevalencia (%)... 17

Tabla 21. Accidentes en el último año por sexo, edad y área sanitaria. Prevalencia (%)..... 18

Tabla 22. Accidentes en el último año por sexo, edad y clase social. Prevalencia (%)..... 19

Tabla 23. Lugar donde ocurren los accidentes, por sexo y edad. Distribución porcentual..... 20

Tabla 24. Consecuencias de los accidentes por sexo y edad. Distribución porcentual..... 20

Tabla 25. Personas con consecuencias originadas por los accidentes por sexo y edad. Prevalencia (%)..... 21

Tabla 26. Índice de masa corporal por sexo, edad y área sanitaria. Distribución porcentual 22

Tabla 27. Índice de masa corporal por sexo, edad y clase social. Distribución porcentual 23

HÁBITOS DE VIDA

Tabla 28. Consumo de tabaco a lo largo de su vida por sexo, edad y área sanitaria. Distribución porcentual.....	24	Tabla 42. Consumo declarado de alcohol por sexo, edad y área sanitaria. Distribución porcentual.....	37
Tabla 29. Consumo de tabaco a lo largo de su vida por sexo, edad y clase social. Distribución porcentual.....	25	Tabla 43. Consumo declarado de alcohol por sexo, edad y clase social. Distribución porcentual.....	38
Tabla 30. Fumadores habituales según la edad de inicio en el consumo por sexo, edad y área sanitaria. Distribución porcentual.....	26	Tabla 44. Bebedores habituales según consumo declarado de alcohol en un día laboral por sexo, edad y área sanitaria. Distribución porcentual.....	39
Tabla 31. Fumadores habituales según la edad de inicio en el consumo por sexo, edad y clase social. Distribución porcentual.....	27	Tabla 45. Bebedores habituales según consumo declarado de alcohol en un día laboral por sexo, edad y clase social. Distribución porcentual.....	40
Tabla 32. Fumadores habituales según número de cigarrillos al día por sexo, edad y área sanitaria. Distribución porcentual.....	28	Tabla 46. Bebedores habituales según consumo declarado de alcohol en un fin de semana por sexo, edad y área sanitaria. Distribución porcentual.....	41
Tabla 33. Fumadores habituales según su número de cigarrillos por sexo, edad y clase social. Distribución porcentual.....	29	Tabla 47. Bebedores habituales según consumo declarado de alcohol en un fin de semana por sexo, edad y clase social. Distribución porcentual.....	42
Tabla 34. Fumadores habituales según su comportamiento en el último año por sexo, edad y área sanitaria. Distribución porcentual.....	30	Tabla 48. Bebedores habituales según su comportamiento reciente en relación al consumo de alcohol por sexo, edad y área sanitaria. Distribución porcentual.....	43
Tabla 35. Fumadores habituales según su comportamiento en el último año por sexo, edad y clase social. Distribución porcentual.....	31	Tabla 49. Bebedores habituales según su comportamiento reciente en relación al consumo de alcohol por sexo, edad y clase social. Distribución porcentual.....	44
Tabla 36. Fumadores habituales que han intentado dejar de fumar en el último año por sexo, edad y área sanitaria. Porcentajes.....	32	Tabla 50. Sospechosos de alcoholismo por sexo, edad y área sanitaria. Prevalencia (%).....	45
Tabla 37. Fumadores habituales que han intentado dejar de fumar en el último año por sexo, edad y clase social. Porcentajes.....	32	Tabla 51. Sospechosos de alcoholismo por sexo, edad y clase social. Prevalencia (%).....	45
Tabla 38. Frecuencia de consumo de alcohol declarado en el último año por sexo, edad y área sanitaria. Distribución porcentual.....	33	Tabla 52. Actividad física en la actividad laboral y doméstica por sexo, edad y área sanitaria. Distribución porcentual.....	46
Tabla 39. Frecuencia de consumo de alcohol declarado en el último año por sexo, edad y clase social. Distribución porcentual.....	34	Tabla 53. Actividad física en la actividad laboral y doméstica por sexo, edad y clase social. Distribución porcentual.....	47
Tabla 40. Bebedores habituales según la edad en que probó el alcohol por sexo, edad y área sanitaria. Distribución porcentual.....	35	Tabla 54. Actividad física en el tiempo libre por sexo, edad y área sanitaria. Distribución porcentual.....	48
Tabla 41. Bebedores habituales según la edad en que probó el alcohol por sexo, edad y clase social. Distribución porcentual.....	36		

Tabla 55. Actividad física en el tiempo libre por sexo, edad y clase social. Distribución porcentual	49
--	----

Tabla 56. Actividad física en el tiempo libre y en el trabajo por sexo, edad y área sanitaria. Distribución porcentual	50
--	----

Tabla 57. Actividad física en el tiempo libre y en el trabajo por sexo, edad y clase social. Distribución porcentual	51
--	----

SERVICIOS SANITARIOS

Tabla 58. Número de consultas al médico realizadas en el último año por sexo, edad y área sanitaria. Distribución porcentual	52
--	----

Tablas 59 y 60. Número de consultas al médico realizadas en el último año por sexo, edad y clase social. Distribución porcentual.....	53
---	----

Tabla 61. Intervalo desde la última consulta al médico por sexo, edad y área sanitaria. Distribución porcentual	55
---	----

Tablas 62 y 63. Intervalo desde la última consulta al médico por sexo, edad y clase social. Distribución porcentual	56
---	----

Tabla 64. Lugar de la consulta al médico por sexo, edad y área sanitaria. Distribución porcentual	58
---	----

Tabla 65. Lugar de la consulta al médico por sexo, edad y clase social. Distribución porcentual.....	59
--	----

Tabla 66. Motivo de la consulta al médico por sexo, edad y área sanitaria. Distribución porcentual	60
--	----

Tabla 67. Motivo de la consulta al médico por sexo, edad y clase social. Distribución porcentual	61
--	----

Tabla 68. Insatisfechos con distintos aspectos de los servicios de atención primaria por sexo y edad. Porcentajes.....	62
--	----

Tabla 69. Insatisfechos con distintos aspectos de la asistencia sanitaria en medicina general de Osakidetza según edad. Porcentajes	63
---	----

Tabla 70. Insatisfechos con distintos aspectos de la asistencia sanitaria en medicina general del sector privado según edad. Porcentajes.....	63
---	----

Tabla 71. Insatisfechos con distintos aspectos de la asistencia sanitaria en medicina general de los servicios de Osakidetza según área sanitaria. Porcentajes.....	63
---	----

Tabla 72. Insatisfechos con distintos aspectos de la asistencia sanitaria en medicina general del sector privado según área sanitaria. Porcentajes	63
--	----

Tabla 73. Insatisfechos con distintos aspectos de la asistencia sanitaria en pediatría de Osakidetza según área sanitaria. Porcentajes....	64
--	----

Tabla 74. Insatisfechos con distintos aspectos de la asistencia sanitaria en pediatría del sector privado según área sanitaria. Porcentajes	64
---	----

Tabla 75. Insatisfechos con distintos aspectos de la asistencia sanitaria en medicina especializada ambulatoria de Osakidetza según edad. Porcentajes	64
---	----

Tabla 76. Insatisfechos con distintos aspectos de la asistencia sanitaria en medicina especializada ambulatoria del sector privado según edad. Porcentajes	65
--	----

Tabla 77. Insatisfechos con distintos aspectos de la asistencia sanitaria en medicina especializada ambulatoria de Osakidetza según área sanitaria. Porcentajes.....	65
--	----

Tabla 78. Insatisfechos con distintos aspectos de la asistencia sanitaria en medicina especializada ambulatoria del sector privado según área sanitaria. Porcentajes.....	65
---	----

Tabla 79. Insatisfechos con los servicios de urgencias según los diferentes aspectos por sexo y edad. Porcentajes.....	66
--	----

Tabla 80. Insatisfechos con los servicios hospitalarios según los diferentes aspectos por sexo y edad. Porcentajes.....	67
---	----

PRÁCTICAS PREVENTIVAS

Tabla 81. Mujeres según el tiempo transcurrido desde la última mamografía por edad y área sanitaria. Distribución porcentual	68
---	----

Tabla 82. Mujeres según el tiempo transcurrido desde la última mamografía por edad y clase social. Distribución porcentual	69
--	----

Tabla 83. Mujeres según el tiempo transcurrido desde la última citología por edad y área sanitaria. Distribución porcentual.....70

Tabla 84. Mujeres según cuando se han hecho una citología por edad y clase social. Distribución porcentual71

Tabla 85. Vacunación anual contra la gripe por sexo, edad y área sanitaria. Porcentajes72

Tabla 86. Vacunación anual contra la gripe por sexo, edad y clase social. Porcentajes.....73

TABLA 1. AUTOVALORACIÓN DE LA SALUD¹ POR SEXO, EDAD Y ÁREA SANITARIA. DISTRIBUCIÓN PORCENTUAL

			Muy buena	Buena	Normal	Mala	Muy mala	Total	n
HOMBRE	16-24 años	Araba	17,2	62,9	16,5	3,4	-	100,0	41
		Gipuzkoa	14,2	55,5	29,7	0,6	-	100,0	94
		Bizkaia	19,3	56,1	23,5	1,1	-	100,0	127
		CAPV	17,4	56,9	24,4	1,3	-	100,0	262
	25-44 años	Araba	11,1	42,3	40,0	6,7	-	100,0	96
		Gipuzkoa	11,1	56,5	31,2	1,1	-	100,0	245
		Bizkaia	14,7	58,3	23,8	2,6	0,5	100,0	318
		CAPV	13,1	55,4	28,5	2,8	0,3	100,0	659
	45-64 años	Araba	5,4	39,3	42,8	8,0	4,5	100,0	70
		Gipuzkoa	6,7	47,9	35,4	9,3	0,8	100,0	166
		Bizkaia	7,4	49,5	29,1	12,7	1,3	100,0	247
		CAPV	6,9	47,6	32,9	11,0	1,6	100,0	483
	≥65 años	Araba	5,5	29,7	46,4	18,4	-	100,0	26
		Gipuzkoa	6,2	39,2	36,3	18,3	-	100,0	93
		Bizkaia	5,4	41,5	30,3	18,9	4,0	100,0	156
		CAPV	5,6	39,2	34,3	18,7	2,2	100,0	275
	Total	Araba	10,0	43,9	37,0	7,9	1,3	100,0	233
		Gipuzkoa	9,9	51,6	32,7	5,5	0,2	100,0	598
		Bizkaia	12,2	53,1	26,1	7,4	1,1	100,0	848
		CAPV	11,2	51,4	29,7	6,9	0,9	100,0	1.679
MUJER	16-24 años	Araba	11,8	53,4	26,9	2,6	5,3	100,0	47
		Gipuzkoa	14,7	60,0	23,6	1,6	-	100,0	73
		Bizkaia	10,7	57,0	29,0	3,3	-	100,0	136
		CAPV	12,1	57,4	27,0	2,7	0,8	100,0	256
	25-44 años	Araba	10,2	45,9	39,3	4,6	-	100,0	119
		Gipuzkoa	9,7	57,0	28,4	4,3	0,7	100,0	275
		Bizkaia	12,8	57,5	25,7	3,6	0,3	100,0	384
		CAPV	11,5	55,7	28,5	4,0	0,3	100,0	778
	45-64 años	Araba	3,8	38,5	46,9	7,7	3,1	100,0	70
		Gipuzkoa	9,5	43,0	36,9	9,6	1,0	100,0	207
		Bizkaia	6,3	44,4	33,8	12,7	2,8	100,0	263
		CAPV	6,9	43,2	36,5	11,1	2,3	100,0	540
	≥65 años	Araba	2,2	28,3	48,7	16,4	4,4	100,0	52
		Gipuzkoa	9,8	29,6	44,6	15,4	0,6	100,0	196
		Bizkaia	5,9	41,0	32,4	15,3	5,5	100,0	247
		CAPV	6,6	35,8	38,3	15,5	3,9	100,0	495
	Total	Araba	7,4	42,3	40,7	7,1	2,5	100,0	288
		Gipuzkoa	10,6	48,6	32,9	7,3	0,6	100,0	751
		Bizkaia	9,3	50,7	29,8	8,3	1,9	100,0	1.030
		CAPV	9,4	48,9	32,3	7,8	1,6	100,0	2.069
AMBOS SEXOS	16-24 años	Araba	14,6	58,3	21,5	3,0	2,6	100,0	88
		Gipuzkoa	14,5	57,7	26,8	1,1	-	100,0	167
		Bizkaia	15,1	56,5	26,2	2,2	-	100,0	263
		CAPV	14,8	57,1	25,7	2,0	0,4	100,0	518
	25-44 años	Araba	10,6	44,1	39,6	5,6	-	100,0	215
		Gipuzkoa	10,4	56,7	29,8	2,7	0,3	100,0	520
		Bizkaia	13,8	57,9	24,8	3,1	0,4	100,0	702
		CAPV	12,3	55,5	28,5	3,4	0,3	100,0	1.437
	45-64 años	Araba	4,6	38,9	44,8	7,9	3,8	100,0	140
		Gipuzkoa	8,1	45,4	36,1	9,5	0,9	100,0	373
		Bizkaia	6,8	46,9	31,5	12,7	2,0	100,0	510
		CAPV	6,9	45,3	34,7	11,1	1,9	100,0	1.023
	≥65 años	Araba	3,6	28,8	47,8	17,2	2,6	100,0	78
		Gipuzkoa	8,4	33,3	41,3	16,6	0,4	100,0	289
		Bizkaia	5,7	41,2	31,5	16,7	4,9	100,0	403
		CAPV	6,2	37,1	36,7	16,7	3,2	100,0	770
	Total	Araba	8,7	43,1	38,8	7,5	1,9	100,0	521
		Gipuzkoa	10,2	50,1	32,8	6,5	0,4	100,0	1.349
		Bizkaia	10,7	51,9	28,0	7,9	1,5	100,0	1.878
		CAPV	10,3	50,1	31,0	7,4	1,2	100,0	3.748

¹ La pregunta fue formulada así: *Considera que su salud en general es:* Muy buena, Buena, Normal, Mala o Muy mala

TABLA 2. AUTOVALORACIÓN DE LA SALUD¹ POR SEXO, EDAD Y CLASE SOCIAL. DISTRIBUCIÓN PORCENTUAL

			Muy buena	Buena	Normal	Mala	Muy mala	Total	n
HOMBRE	16-24 años	Clase I	32,5	45,6	21,9	-	-	100,0	25
		Clase II	16,4	78,1	5,5	-	-	100,0	19
		Clase III	17,2	62,3	17,9	2,5	-	100,0	50
		Clase IV	11,8	54,9	31,7	1,6	-	100,0	101
		Clase V	20,3	54,4	24,5	0,8	-	100,0	67
	25-44 años	Clase I	21,7	47,3	24,7	6,2	-	100,0	85
		Clase II	9,8	64,3	24,4	1,5	-	100,0	64
		Clase III	12,4	61,9	24,3	1,4	-	100,0	93
		Clase IV	14,2	52,2	30,7	2,6	0,3	100,0	282
		Clase V	6,4	59,1	31,3	2,3	0,9	100,0	135
	45-64 años	Clase I	14,7	66,5	17,3	1,5	-	100,0	50
		Clase II	10,3	53,2	30,6	3,2	2,7	100,0	49
		Clase III	7,5	45,5	33,9	13,1	-	100,0	56
		Clase IV	5,2	47,5	33,3	13,1	1,0	100,0	211
		Clase V	4,4	37,2	40,3	14,1	4,0	100,0	117
	≥65 años	Clase I	10,4	42,6	38,4	8,5	-	100,0	19
		Clase II	-	51,0	33,5	15,6	-	100,0	23
		Clase III	4,2	32,3	38,9	22,5	2,1	100,0	46
		Clase IV	7,8	38,5	33,2	17,6	3,0	100,0	111
		Clase V	3,2	40,1	32,5	21,8	2,4	100,0	76
	Total	Clase I	21,0	51,9	23,3	3,9	-	100,0	179
		Clase II	10,0	61,4	24,4	3,2	0,9	100,0	155
		Clase III	11,3	53,9	27,0	7,5	0,3	100,0	245
		Clase IV	10,3	49,6	32,0	7,4	0,8	100,0	705
		Clase V	8,2	48,5	32,8	8,6	1,9	100,0	395
MUJER	16-24 años	Clase I	21,4	45,9	15,3	12,6	4,8	100,0	18
		Clase II	15,7	58,2	26,1	-	-	100,0	27
		Clase III	6,7	58,0	33,2	2,1	-	100,0	41
		Clase IV	14,0	53,6	30,2	2,3	-	100,0	97
		Clase V	8,8	65,5	22,4	1,9	1,5	100,0	73
	25-44 años	Clase I	20,0	56,3	20,5	3,2	-	100,0	90
		Clase II	17,0	55,7	24,8	2,5	-	100,0	80
		Clase III	12,9	57,0	27,9	1,8	0,5	100,0	117
		Clase IV	9,5	55,3	30,8	4,0	0,3	100,0	320
		Clase V	6,8	54,9	31,2	6,5	0,7	100,0	171
	45-64 años	Clase I	14,3	53,2	25,6	6,9	-	100,0	39
		Clase II	13,2	42,0	39,8	5,0	-	100,0	44
		Clase III	9,7	33,7	34,5	17,1	4,9	100,0	56
		Clase IV	6,0	41,9	40,0	9,6	2,6	100,0	231
		Clase V	3,4	46,1	34,4	13,9	2,1	100,0	170
	≥65 años	Clase I	4,6	41,9	39,2	14,3	-	100,0	30
		Clase II	8,1	43,1	36,9	11,9	-	100,0	52
		Clase III	5,6	27,8	52,8	8,4	5,3	100,0	54
		Clase IV	7,3	37,2	36,8	14,4	4,4	100,0	188
		Clase V	6,1	33,7	35,5	20,1	4,6	100,0	171
	Total	Clase I	16,9	52,2	23,3	6,9	0,7	100,0	177
		Clase II	14,2	50,7	30,8	4,3	-	100,0	203
		Clase III	9,7	47,6	34,2	6,4	2,1	100,0	268
		Clase IV	8,8	47,9	34,4	7,2	1,6	100,0	836
		Clase V	5,9	49,2	31,7	11,1	2,1	100,0	585

¹ La pregunta fue formulada así: *Considera que su salud en general es:* Muy buena, Buena, Normal, Mala o Muy mala

TABLA 2. AUTOVALORACIÓN DE LA SALUD¹ POR SEXO, EDAD Y CLASE SOCIAL. DISTRIBUCIÓN PORCENTUAL

			Muy buena	Buena	Normal	Mala	Muy mala	Total	n
AMBOS SEXOS	16-24 años	Clase I	28,1	45,7	19,3	5,1	1,9	100,0	43
		Clase II	16,0	66,4	17,6	-	-	100,0	46
		ClaseIII	12,3	60,3	25,1	2,3	-	100,0	91
		Clase IV	12,8	54,3	31,0	1,9	-	100,0	198
		Clase V	14,3	60,2	23,4	1,4	0,8	100,0	140
	25-44 años	Clase I	20,9	51,5	22,7	4,8	-	100,0	175
		Clase II	13,4	60,0	24,6	2,0	-	100,0	144
		ClaseIII	12,6	59,3	26,2	1,6	0,3	100,0	210
		Clase IV	12,0	53,7	30,7	3,3	0,3	100,0	602
		Clase V	6,6	56,9	31,2	4,6	0,8	100,0	306
	45-64 años	Clase I	14,5	60,6	21,0	3,9	-	100,0	89
		Clase II	11,6	48,3	34,7	4,0	1,5	100,0	93
		ClaseIII	8,6	39,8	34,2	15,1	2,4	100,0	112
		Clase IV	5,6	44,7	36,6	11,4	1,8	100,0	442
		Clase V	3,8	42,4	36,9	14,0	2,9	100,0	287
	≥65 años	Clase I	7,2	42,2	38,9	11,7	-	100,0	49
		Clase II	5,4	45,7	35,7	13,1	-	100,0	75
		ClaseIII	4,9	30,0	46,0	15,3	3,8	100,0	100
		Clase IV	7,5	37,8	35,2	15,7	3,8	100,0	299
		Clase V	5,1	35,9	34,5	20,7	3,9	100,0	247
	Total	Clase I	19,1	52,0	23,3	5,3	0,3	100,0	356
		Clase II	12,2	55,8	27,8	3,8	0,4	100,0	358
		ClaseIII	10,5	50,8	30,6	6,9	1,2	100,0	513
		Clase IV	9,6	48,7	33,2	7,3	1,2	100,0	1.541
		Clase V	6,9	48,9	32,2	10,1	2,0	100,0	980
TOTAL			10,6	50,3	30,7	7,2	1,2	100,0	3.748

¹ La pregunta fue formulada así: *Considera que su salud en general es:* Muy buena, Buena, Normal, Mala o Muy mala

TABLA 3. ÍNDICE DE SALUD MENTAL¹ POR SEXO, EDAD Y ÁREA SANITARIA.
(Valores de 0 pésimo - 100,0 óptimo)

			Media	Desv. típica	Mediana	1º cuartil	10%	n
HOMBRE	16-24 años	Araba	74,0	14,2	80	54	56	41
		Gipuzkoa	71,0	13,0	72	64	52	94
		Bizkaia	75,1	14,3	76	68	52	127
		CAPV	73,7	14,0	76	64	52	262
	25-44 años	Araba	71,3	16,9	72	60	48	96
		Gipuzkoa	73,1	14,1	76	64	52	245
		Bizkaia	70,9	17,0	76	64	48	317
		CAPV	71,6	16,3	76	64	52	658
	45-64 años	Araba	71,3	21,3	74	68	36	69
		Gipuzkoa	71,7	16,9	72	60	48	166
		Bizkaia	70,6	17,7	72	60	48	247
		CAPV	71,0	18,0	72	60	48	482
	≥65 años	Araba	67,9	14,1	68	56	48	26
		Gipuzkoa	74,5	20,9	80	68	44	93
		Bizkaia	72,8	17,4	76	64	48	156
		CAPV	72,6	18,2	76	64	48	275
	Total	Araba	71,4	17,2	72	60	48	232
		Gipuzkoa	72,2	15,7	76	64	52	598
		Bizkaia	71,8	16,8	76	64	48	847
		CAPV	72,0	16,6	76	64	48	1.677
MUJER	16-24 años	Araba	64,4	18,9	68	52	40	47
		Gipuzkoa	67,3	17,4	68	56	44	73
		Bizkaia	69,0	18,5	72	60	44	135
		CAPV	67,9	18,3	68	56	44	255
	25-44 años	Araba	67,7	21,0	68	52	36	119
		Gipuzkoa	68,2	16,4	72	60	44	275
		Bizkaia	68,5	19,0	72	58	44	384
		CAPV	68,3	18,0	72	56	44	778
	45-64 años	Araba	63,4	21,0	68	52	36	70
		Gipuzkoa	64,6	19,1	68	52	40	207
		Bizkaia	64,1	22,1	68	52	28	263
		CAPV	64,1	21,2	68	52	38	540
	≥65 años	Araba	63,4	21,7	64	56	28	52
		Gipuzkoa	62,5	19,4	64	52	36	196
		Bizkaia	62,4	23,2	68	48	24	247
		CAPV	62,6	21,8	68	52	28	495
	Total	Araba	65,3	19,2	68	56	36	288
		Gipuzkoa	65,9	18,1	68	56	40	751
		Bizkaia	66,3	20,7	68	52	36	1.029
		CAPV	66,1	19,7	68	56	36	2.068
AMBOS SEXOS	16-24 años	Araba	69,3	17,1	76	56	44	88
		Gipuzkoa	69,1	15,3	72	60	48	167
		Bizkaia	72,1	16,8	76	64	48	262
		CAPV	70,8	16,4	72	60	48	517
	25-44 años	Araba	69,5	16,9	72	60	48	215
		Gipuzkoa	70,6	15,4	72	60	48	520
		Bizkaia	69,6	18,0	72	60	44	701
		CAPV	69,9	17,1	72	60	48	1.436
	45-64 años	Araba	67,5	21,2	72	56	36	139
		Gipuzkoa	68,0	18,4	68	56	44	373
		Bizkaia	67,3	20,3	72	52	36	510
		CAPV	67,5	19,9	72	56	40	1.022
	≥65 años	Araba	65,4	18,9	68	56	40	78
		Gipuzkoa	66,6	21,1	72	52	36	289
		Bizkaia	66,6	21,4	72	56	32	403
		CAPV	66,4	21,0	72	56	32	770
	TOTAL	Araba	68,4	18,6	72	56	44	520
		Gipuzkoa	68,9	17,3	72	60	44	1.349
		Bizkaia	68,9	19,9	72	60	44	1.876
		CAPV	68,9	18,5	72	60	44	3.745

¹ Mental Health Inventory en la versión de 5 ítems.

TABLA 4. ÍNDICE DE SALUD MENTAL¹ POR SEXO, EDAD Y CLASE SOCIAL.
(Valores de 0 pésimo - 100,0 óptimo)

			Media	Desv. típica	Mediana	1º cuartil	10%	n	
HOMBRE	16-24	Clases I-II	78,7	12,8	80	72	60	44	
		Clase III	71,6	13,8	76	68	44	50	
		Clases IV-V	72,8	14,1	76	64	52	166	
	25-44	Clases I-II	72,1	15,1	76	64	52	148	
		Clase III	73,0	15,9	76	64	52	93	
		Clases IV-V	71,0	16,7	76	60	48	41	
	45-64	Clases I-II	72,5	16,0	72	60	48	97	
		Clase III	72,8	16,6	76	60	48	55	
		Clases IV-V	70,2	18,8	72	60	44	326	
	≥65	Clases I-II	76,5	17,1	80	58	60	40	
		Clase III	67,6	22,7	72	56	44	46	
		Clases IV-V	73,0	17,0	76	64	48	183	
	MUJER	16-24	Clases I-II	68,9	19,7	72	54	40	43
			Clase III	66,8	16,7	68	56	44	41
			Clases IV-V	67,9	18,3	68	60	44	170
25-44		Clases I-II	71,6	15,0	76	60	52	167	
		Clase III	69,9	16,6	72	60	48	117	
		Clases IV-V	66,6	19,1	72	56	44	485	
45-64		Clases I-II	72,4	19,7	76	60	44	83	
		Clase III	64,3	19,3	64	52	36	55	
		Clases IV-V	62,1	21,3	68	48	28	396	
≥65		Clases I-II	63,2	21,0	68	52	32	82	
		Clase III	64,6	19,5	68	52	32	53	
		Clases IV-V	62,1	22,3	68	48	28	356	
AMBOS SEXOS		16-24	Clases I-II	74,0	17,0	76	68	48	77
			Clase III	69,4	15,3	72	60	44	91
			Clases IV-V	70,3	16,5	72	60	48	336
	25-44	Clases I-II	71,7	15,1	76	64	52	315	
		Clase III	71,4	16,3	72	60	48	210	
		Clases IV-V	69,0	17,8	72	60	44	899	
	45-64	Clases I-II	72,3	17,8	76	60	48	180	
		Clase III	68,4	18,4	68	56	44	110	
		Clases IV-V	66,1	20,4	68	52	36	722	
	≥65	Clases I-II	67,7	20,6	72	56	36	132	
		Clase III	65,8	21,2	72	52	36	99	
		Clases IV-V	66,2	21,0	72	56	32	539	
	TOTAL			68,9	18,5	72	60	44	3.736

¹ Mental Health Inventory en la versión de 5 ítems.

TABLA 5. RESTRICCIÓN TEMPORAL¹ DE LA ACTIVIDAD LAS DOS SEMANAS ANTERIORES A LA ENCUESTA, POR SEXO, EDAD Y ÁREA SANITARIA. DISTRIBUCIÓN PORCENTUAL

		ARABA		GIPUZKOA		BIZKAIA		CAPV	
		%	n	%	n	%	n	%	n
HOMBRE	≤14 años	5,3	148	6,4	422	5,8	476	5,9	1.046
	15-24 años	4,9	178	2,1	430	3,3	582	3,2	1.190
	25-44 años	4,2	280	4,3	734	5,6	914	5,0	1.928
	45-64 años	5,1	262	6,7	571	8,2	806	7,3	1.639
	65-74 años	1,4	65	4,3	188	5,4	251	4,6	504
	≥75 años	8,0	35	4,1	77	14,4	115	10,4	227
	Total	4,7	968	4,8	2.422	6,1	3.144	5,5	6.534
MUJER	≤14 años	6,4	157	10,1	376	7,0	455	7,8	988
	15-24 años	5,2	179	1,7	382	3,4	592	3,1	1.153
	25-44 años	5,6	290	4,9	702	4,5	931	4,8	1.923
	45-64 años	8,6	244	6,8	600	8,3	804	7,9	1.648
	65-74 años	10,9	76	8,6	222	11,6	310	11,6	608
	≥75 años	8,3	48	11,1	192	16,8	184	13,7	424
	Total	6,9	994	6,4	2.474	6,9	3.276	6,8	6.744
AMBOS SEXOS	≤14 años	5,9	305	8,2	798	6,4	931	6,8	2.034
	15-24 años	5,1	357	1,9	812	3,3	1.174	3,2	2.343
	25-44 años	4,9	570	4,6	1.436	5,0	1.845	4,9	3.851
	45-64 años	6,9	506	6,7	1.171	8,3	1.610	7,6	3.287
	65-74 años	6,6	141	6,6	410	9,1	561	8,0	1.112
	≥75 años	8,2	83	9,0	269	16,0	299	12,6	651
	Total	5,8	1.962	5,6	4.896	6,5	6.420	6,2	13.378

TABLA 6. RESTRICCIÓN TEMPORAL¹ DE LA ACTIVIDAD LAS DOS SEMANAS ANTERIORES A LA ENCUESTA, POR SEXO, EDAD Y CLASE SOCIAL. DISTRIBUCIÓN PORCENTUAL.

			Clase I		Clase II		Clase III		Clase IV		Clase V		TOTAL	
			%	n	%	n	%	n	%	n	%	n	%	n
≤24 años	Hombre		2,9	285	4,8	214	6,6	306	4,4	904	4,5	527	4,6	2.236
	Mujer		4,5	219	5,7	206	4,7	312	5,3	892	6,8	512	5,5	2.141
	Total		3,6	504	5,2	420	5,7	618	4,8	1.796	5,6	1.039	5,0	4.377
25-44 años	Hombre		5,2	211	3,7	190	4,8	257	5,8	815	3,9	455	5,0	1.928
	Mujer		3,7	230	3,8	202	5,3	273	5,8	819	3,5	399	4,8	1.923
	Total		4,4	441	3,8	392	5,0	530	5,8	1.634	3,7	854	4,9	3.851
45-64 años	Hombre		6,5	156	5,1	156	5,0	215	7,3	673	10,0	439	7,3	1.639
	Mujer		1,6	138	6,9	151	13,6	221	6,9	671	9,0	467	7,9	1.648
	Total		4,1	294	6,0	307	9,4	436	7,1	1.344	9,5	906	7,6	3.287
≥65 años	Hombre		-	52	5,3	70	4,4	86	6,3	288	9,3	235	6,4	731
	Mujer		13,0	78	3,4	108	7,5	118	13,4	400	14,0	328	11,9	1.032
	Total		7,8	130	4,1	178	6,2	204	11,6	688	12,1	563	9,7	1.763
TOTAL	Hombre		4,2	704	4,6	630	5,5	864	5,7	2.680	6,3	1.656	5,5	6.534
	Mujer		4,5	665	5,0	667	7,3	924	7,0	2.782	7,9	1.706	6,8	6.744
	Total		4,4	1.369	4,8	1.297	6,4	1.788	6,3	5.462	7,1	3.362	6,2	13.378

¹ Se refiere a la reducción de la actividad que debido a problemas de corta o larga duración, realiza una persona por debajo de su capacidad normal.

TABLA 7. NÚMERO DE DÍAS/CAMA¹ SEGÚN PROBLEMA DE SALUD, POR SEXO Y EDAD. TASAS POR 100,0 PERSONAS/AÑO.

	HOMBRE						MUJER						TOTAL
	≤14	15-24	25-44	45-64	65-74	≥75	≤14	15-24	25-44	45-64	65-74	≥75	
Enf. respiratoria	222,9	49,0	103,1	127,7	52,6	140,1	326,6	64,4	67,5	135,1	370,5	218,8	137,7
Inf. respi. aguda	68,4	0,0	4,1	25,9	21,0	11,7	98,2	16,1	12,4	24,1	61,0	75,0	28,9
Gripe-neumonía	53,2	49,0	48,1	72,8	36,8	128,4	98,2	25,3	42,7	62,7	235,4	68,8	64,7
EPOC	38,0	0,0	23,4	42,0	0,0	0,0	63,7	11,5	11,0	35,4	122,0	125,0	32,9
Resto Enf. respi.	63,3	6,7	30,2	0,0	-	-	79,7	11,5	4,1	33,8	61,0	-	24,5
Enf. circulatoria	-	-	27,5	82,5	131,4	537,0	-	0,0	9,6	19,3	126,4	300,0	47,5
P. digestivos	70,9	22,3	34,4	108,3	73,6	140,1	31,9	4,6	33,1	4,8	4,4	187,5	45,5
Enf sistema nervioso	-	31,2	-	-	-	-	-	20,7	-	16,1	61,0	-	9,4
Enf. ojo y oído	20,3	-	2,7	0,0	-	-	39,8	0,0	5,5	35,4	4,4	-	10,4
Accidentes	0,0	4,5	38,5	74,4	73,6	-	0,0	0,0	13,8	43,4	178,7	68,8	35,7
Signos y síntomas	5,1	2,2	30,2	53,4	15,8	163,4	34,5	-	27,6	115,8	178,7	93,8	47,1
Todos los problemas	321,7	173,7	351,9	607,9	394,3	1.144,1	395,6	124,1	325,2	570,8	1.120,1	1.362,5	454,8
n	1.046	1.190	1.928	1.639	504	227	988	1.153	1.923	1.648	608	424	13.278

TABLA 8. NÚMERO DE DÍAS SIN IR A TRABAJAR², IR AL COLEGIO³ O HACER LAS LABORES² SEGÚN PROBLEMA DE SALUD POR SEXO Y EDAD. TASAS POR 100,0 PERSONAS/AÑO.

	HOMBRE						MUJER						TOTAL
	≤14	15-24	25-44	45-64	65-74	≥75	≤14	15-24	25-44	45-64	65-74	≥75	
Enf. respiratoria	273,6	48,9	145,7	74,4	-	-	266,6	43,7	81,3	194,6	496,1	175,0	147,5
Inf. respi. aguda	111,5	6,7	2,7	34,0	0,0	0,0	55,8	11,5	24,8	19,3	78,5	56,3	30,5
Gripe-neumonía	53,2	35,6	74,2	40,4	0,0	0,0	122,1	27,6	42,7	83,6	252,8	68,8	65,1
EPOC	53,2	6,7	34,4	16,2	0,0	0,0	26,6	0,0	15,2	90,0	213,6	100,0	40,1
Resto Enf. respi.	55,7	6,7	41,2	0,0	-	-	124,8	4,6	1,4	22,5	61,0	-	26,5
Enf. circulatoria	-	-	27,5	56,6	0,0	0,0	-	11,5	9,6	33,8	91,5	131,3	25,9
P. dental	2,5	4,5	19,2	0,0	-	-	8,0	4,6	6,9	-	-	-	5,4
P. digestivos	78,5	8,9	97,6	158,5	0,0	0,0	50,5	27,6	20,7	43,4	4,4	87,5	58,3
Enf sistema nervioso	-	22,3	-	-	-	-	-	43,7	-	41,8	61,0	-	13,8
Enf. ojo y oído	7,6	-	9,6	46,9	-	-	39,8	2,3	5,5	46,6	4,4	-	17,8
Dolor cabeza	10,1	-	-	0,0	-	-	10,6	-	-	43,4	82,8	43,8	12,2
Accidentes	20,3	44,5	104,5	223,1	0,0	-	0,0	0,0	60,6	152,8	117,7	106,3	84,8
Signos y síntomas	17,7	2,2	24,7	6,5	0,0	0,0	39,8	-	23,4	154,4	170,0	193,8	45,5
Todos los problemas	397,8	213,8	571,8	976,6	21,0	0,0	411,6	160,9	423,1	924,6	1.381,7	975,0	570,2
n	1.046	1.190	1.928	1.639	504	227	988	1.153	1.923	1.648	608	424	13.278

¹ Aquellos en los que la persona se quedó en la cama -al menos medio día- por un problema de salud. Todos los días de hospitalización son considerados días/cama.

² Aquellos en los que las personas con trabajo, o que realizan las actividades domésticas, dejaron de ir al trabajo o de realizar las actividades de trabajo doméstico por un problema de salud.

³ Aquellos en los que las personas escolarizadas o en guardería dejaron de ir a su centro por un problema de salud.

TABLA 9. NÚMERO DE DÍAS DE RESTRICCIÓN TEMPORAL¹ DE LA ACTIVIDAD SEGÚN PROBLEMA DE SALUD, POR SEXO Y EDAD. TASAS POR 100,0 PERSONAS/AÑO

	HOMBRE						MUJER						TOTAL
	≤14	15-24	25-44	45-64	65-74	≥75	≤14	15-24	25-44	45-64	65-74	≥75	
Enf. respiratoria	516,8	104,7	257,0	337,9	247,1	490,3	605,4	156,3	169,5	336,1	723,5	950,0	335,7
Inf. respi. aguda	220,4	20,0	26,1	88,9	152,5	105,1	199,1	36,8	56,5	45,0	139,5	256,3	88,0
Gripe-neumonía	121,6	77,9	123,7	148,7	120,9	221,8	191,2	85,0	91,0	160,8	357,4	268,8	141,1
EPOC	83,6	6,7	59,1	100,0	5,3	163,4	71,7	13,8	20,7	102,9	287,7	500,0	82,6
Resto Enf. respi.	91,2	6,7	55,0	22,6	-	-	172,6	20,7	4,1	57,9	61,0	-	43,9
Enf. circulatoria	-	-	66,0	111,6	352,3	700,4	-	16,1	9,6	67,5	161,3	393,8	79,8
P. dental	2,5	8,9	19,2	4,9	-	-	13,3	9,2	30,3	-	-	-	10,6
P. digestivos	121,6	33,4	119,6	284,6	73,6	140,1	79,7	41,4	77,2	82,0	4,4	212,5	108,2
Enf. sistema nervioso	-	31,2	-	-	-	-	-	52,9	-	54,7	61,0	-	17,0
Enf. ojo y oído	22,8	-	9,6	69,5	-	-	61,1	2,3	15,2	51,5	69,7	-	28,3
Dolor cabeza	10,1	-	-	8,1	-	-	10,6	-	-	48,2	82,8	56,3	14,2
Accidentes	88,7	129,2	155,3	284,6	147,2	-	50,5	20,7	77,2	181,7	196,1	106,3	133,5
Signos y síntomas	17,7	2,2	34,4	77,6	15,8	361,9	53,1	-	40,0	228,3	326,9	206,3	82,6
Todos los problemas	780,3	461,0	912,7	1.757,5	909,6	2.206,4	836,4	353,9	884,7	1.466,5	2.331,8	2.668,8	1.120,2
n	1.046	1.190	1.928	1.639	504	227	988	1.153	1.923	1.648	608	424	13.278

¹ Aquellos en los que la persona no realizó sus actividades habituales por un problema de salud. Es el total de días de restricción (cama, trabajo y otras actividades)

TABLA 10. LIMITACION CRONICA¹ DE LA ACTIVIDAD POR SEXO, EDAD Y ÁREA SANITARIA. PREVALENCIA (%).

			Sin limitación	Limitación total en la actividad principal	Limitación parcial en la actividad principal	Limitación en otras actividades	Total	n
HOMBRE	≤25 años	Araba	97,4	0,8	0,7	1,1	100,0	326
		Gipuzkoa	98,7	0,3	0,8	0,2	100,0	852
		Bizkaia	97,2	0,9	1,1	0,7	100,0	1.058
		CAPV	97,7	0,7	1,0	0,6	100,0	2.236
	25-44 años	Araba	94,2	2,4	3,0	0,5	100,0	280
		Gipuzkoa	92,1	2,4	4,5	1,0	100,0	734
		Bizkaia	94,6	0,9	4,0	0,6	100,0	914
		CAPV	93,8	1,6	4,0	0,7	100,0	1.928
	45-64 años	Araba	85,1	7,5	6,7	0,7	100,0	262
		Gipuzkoa	78,8	11,9	7,9	1,4	100,0	571
		Bizkaia	75,9	12,2	10,7	1,2	100,0	806
		CAPV	78,0	11,5	9,3	1,2	100,0	1.639
	≥65 años	Araba	68,1	18,5	9,3	4,2	100,0	100,0
		Gipuzkoa	69,2	14,8	7,4	8,6	100,0	265
		Bizkaia	63,8	18,3	10,1	7,8	100,0	366
		CAPV	66,0	17,3	9,2	7,5	100,0	731
Total	Araba	90,9	4,5	3,6	1,1	100,0	968	
	Gipuzkoa	89,0	5,2	4,3	1,6	100,0	2.422	
	Bizkaia	88,0	5,3	5,2	1,5	100,0	3.144	
	CAPV	88,7	5,2	4,7	1,5	100,0	6.536	
MUJER	≤25 años	Araba	96,1	1,1	2,7	0,2	100,0	336
		Gipuzkoa	97,8	0,6	1,0	0,5	100,0	758
		Bizkaia	98,1	1,1	0,8	-	100,0	1.047
		CAPV	97,7	1,0	1,1	0,2	100,0	2.141
	25-44 años	Araba	98,3	0,6	1,0	-	100,0	290
		Gipuzkoa	94,8	2,2	2,9	-	100,0	702
		Bizkaia	96,0	1,1	2,7	0,3	100,0	931
		CAPV	96,0	1,3	2,5	0,2	100,0	1.923
	45-64 años	Araba	80,5	9,4	9,7	0,5	100,0	244
		Gipuzkoa	82,2	9,5	7,4	0,9	100,0	600
		Bizkaia	79,2	11,6	7,6	1,5	100,0	804
		CAPV	80,3	10,7	7,9	1,2	100,0	1.648
	≥65 años	Araba	59,5	21,9	15,2	3,4	100,0	124
		Gipuzkoa	61,7	18,1	12,4	7,9	100,0	414
		Bizkaia	65,0	18,9	12,0	4,1	100,0	494
		CAPV	63,3	19,0	12,5	5,2	100,0	1.032
Total	Araba	88,6	5,5	5,3	0,6	100,0	994	
	Gipuzkoa	87,9	5,8	4,8	1,6	100,0	2.474	
	Bizkaia	88,3	6,1	4,6	1,0	100,0	3.276	
	CAPV	88,2	5,9	4,7	1,1	100,0	6.744	
AMBOS SEXOS	≤25 años	Araba	96,8	0,9	1,7	0,6	100,0	662
		Gipuzkoa	98,3	0,5	0,9	0,4	100,0	1.610
		Bizkaia	97,7	1,0	1,0	0,4	100,0	2.105
		CAPV	97,7	0,8	1,0	0,4	100,0	4.377
	25-44 años	Araba	96,2	1,5	2,0	0,2	100,0	570
		Gipuzkoa	93,5	2,3	3,7	0,5	100,0	1.436
		Bizkaia	95,3	1,0	3,3	0,4	100,0	1.845
		CAPV	94,9	1,5	3,2	0,4	100,0	3.851
	45-64 años	Araba	82,8	8,4	8,2	0,6	100,0	506
		Gipuzkoa	80,5	10,7	7,6	1,1	100,0	1.171
		Bizkaia	77,6	11,9	9,2	1,4	100,0	1.610
		CAPV	79,1	11,1	8,6	1,2	100,0	3.287
	≥65 años	Araba	63,1	20,5	12,7	3,7	100,0	224
		Gipuzkoa	64,7	16,8	10,4	8,1	100,0	679
		Bizkaia	64,5	18,7	11,2	5,6	100,0	860
		CAPV	64,4	18,3	11,2	6,1	100,0	1.763
TOTAL			88,5	5,5	4,7	1,3	100,0	13.278

¹ Es aquella limitación, secundaria a cualquier tipo de problema de salud crónico, que origina secuelas o limitaciones de larga duración. Ver definiciones en página 104.

TABLA 11. LIMITACION CRONICA¹ DE LA ACTIVIDAD POR SEXO, EDAD Y CLASE SOCIAL. PREVALENCIA (%)

			Sin limitación	Limitación total en la actividad principal	Limitación parcial en la actividad principal	Limitación en otras actividades	Total	n
HOMBRE	≤25 años	Clases I-II	98,7	0,6	0,4	0,3	100,0	499
		Clase III	99,0	0,8	-	0,3	100,0	306
		Clases IV-V	97,0	0,7	1,4	0,9	100,0	1.431
		Total	97,7	0,7	1,0	0,6	100,0	2.236
	25-44 años	Clases I-II	97,2	0,8	1,7	0,3	100,0	401
		Clase III	96,3	0,2	1,8	1,7	100,0	257
		Clases IV-V	92,1	2,1	5,2	0,6	100,0	1.270
		Total	93,8	1,6	4,0	0,7	100,0	1.928
	45-64 años	Clases I-II	90,5	5,3	3,7	0,5	100,0	312
		Clase III	78,0	8,7	11,9	1,4	100,0	215
		Clases IV-V	74,2	14,0	10,5	1,4	100,0	1.112
		Total	78,0	11,5	9,3	1,2	100,0	1.639
	≥65 años	Clases I-II	76,8	12,4	7,0	3,9	100,0	122
		Clase III	58,0	21,3	12,4	8,3	100,0	86
		Clases IV-V	64,8	17,8	9,2	8,2	100,0	523
		Total	66,0	17,3	9,2	7,5	100,0	731
	Total	Clases I-II	94,7	2,6	2,1	0,6	100,0	1.334
		Clase III	89,5	4,3	4,5	1,7	100,0	864
		Clases IV-V	86,6	6,2	5,5	1,7	100,0	4.336
		Total	88,7	5,2	4,7	1,5	100,0	6.534
MUJER	≤25 años	Clases I-II	99,2	0,3	0,5	-	100,0	425
		Clase III	97,5	0,9	1,6	-	100,0	312
		Clases IV-V	97,3	1,2	1,2	0,3	100,0	1.404
		Total	97,7	1,0	1,1	0,2	100,0	2141
	25-44 años	Clases I-II	98,0	0,3	1,6	-	100,0	432
		Clase III	96,9	0,6	2,4	-	100,0	273
		Clases IV-V	95,1	1,9	2,8	0,3	100,0	1.218
		Total	96,0	1,3	2,5	0,2	100,0	1.923
	45-64 años	Clases I-II	86,7	6,7	6,4	0,2	100,0	289
		Clase III	79,5	10,4	8,7	1,4	100,0	221
		Clases IV-V	78,6	11,9	8,1	1,4	100,0	1.138
		Total	80,3	10,7	7,9	1,2	100,0	1.648
	≥65 años	Clases I-II	66,7	15,7	15,2	2,4	100,0	186
		Clase III	64,3	26,8	5,8	3,0	100,0	118
		Clases IV-V	62,3	18,6	12,9	6,2	100,0	728
		Total	63,3	19,0	12,5	5,2	100,0	1.032
	Total	Clases I-II	92,2	3,5	3,9	0,3	100,0	1.332
		Clase III	89,2	6,1	4,0	0,7	100,0	924
		Clases IV-V	86,7	6,7	5,1	1,5	100,0	4.488
		Total	88,2	5,9	4,7	1,1	100,0	6.744
AMBOS SEXOS	≤25 años	Clases I-II	98,9	0,4	0,5	0,1	100,0	924
		Clase III	98,2	0,8	0,8	0,1	100,0	618
		Clases IV-V	97,1	1,0	1,3	0,6	100,0	2.835
		Total	97,7	0,8	1,0	0,4	100,0	4.377
	25-44 años	Clases I-II	97,6	0,5	1,7	0,2	100,0	833
		Clase III	96,6	0,4	2,1	0,8	100,0	530
		Clases IV-V	93,6	2,0	4,0	0,4	100,0	2.488
		Total	94,9	1,5	3,2	0,4	100,0	3.851
	45-64 años	Clases I-II	88,7	6,0	5,0	0,3	100,0	601
		Clase III	78,8	9,5	10,3	1,4	100,0	436
		Clases IV-V	76,4	12,9	9,3	1,4	100,0	2.250
		Total	79,1	11,1	8,6	1,2	100,0	3.287
	≥65 años	Clases I-II	70,6	14,4	12,0	3,0	100,0	308
		Clase III	61,8	24,6	8,5	5,1	100,0	204
		Clases IV-V	63,3	18,3	11,4	7,0	100,0	1.251
		Total	64,4	18,3	11,2	6,1	100,0	1.763
	Total	Clases I-II	93,4	3,1	3,0	0,5	100,0	2.666
		Clase III	89,3	5,2	4,3	1,2	100,0	1.788
		Clases IV-V	87,6	6,4	5,3	1,6	100,0	8.824
		Total	88,5	5,5	4,7	1,3	100,0	13.278

¹ Es aquella limitación, secundaria a cualquier tipo de problema de salud crónico, que origina secuelas o limitaciones de larga duración. Ver definiciones en página 104.

TABLA 12. MAYORES DE 70 AÑOS QUE NECESITAN AYUDA PARA LA REALIZACIÓN DE LAS TAREAS BÁSICAS¹ POR SEXO, EDAD Y ÁREA SANITARIA.

		ARABA		GIPUZKOA		BIZKAIA		CAPV	
		%	n	%	n	%	n	%	n
HOMBRE	70-74 años	7,2	33	3,2	101	6,9	123	5,7	257
	≥75 años	37,3	29	18,3	58	15,5	92	19,8	179
	Total	21,1	62	8,8	159	10,5	215	11,5	436
MUJER	70-74 años	3,5	36	4,5	118	3,4	150	3,8	304
	≥75 años	33,1	42	20,2	172	24,9	170	24,3	384
	Total	19,9	48	13,9	390	15,1	320	15,3	688
AMBOS SEXOS	70-74 años	5,2	69	3,9	219	4,9	273	4,6	561
	≥75 años	34,6	71	19,7	230	21,9	262	22,9	563
	Total	20,4	140	12,0	449	13,4	535	13,9	1.124

TABLA 13. MAYORES DE 70 AÑOS QUE NECESITAN AYUDA PARA VIVIR INDEPENDIENTEMENTE² POR SEXO, EDAD Y ÁREA SANITARIA.

		ARABA		GIPUZKOA		BIZKAIA		CAPV	
		%	n	%	n	%	n	%	n
HOMBRE	70-74 años	4,7	33	4,4	101	5,3	123	4,9	257
	≥75 años	16,2	29	18,1	58	11,0	92	13,7	179
	Total	8,9	62	8,9	159	7,6	215	8,2	436
MUJER	70-74 años	12,0	36	9,7	118	8,5	150	9,3	304
	≥75 años	34,7	42	26,6	172	23,7	170	26,0	384
	Total	22,5	48	19,0	390	15,8	320	17,7	688
AMBOS SEXOS	70-74 años	8,8	69	7,2	219	7,1	273	7,4	561
	≥75 años	28,4	71	24,3	230	19,4	262	22,1	563
	Total	17,2	140	15,2	449	12,6	535	14,0	1.124

¹ Actividades básicas de la vida diaria como comer, bañarse o ducharse, vestirse o moverse por la casa, que la persona no puede realizar sola, como consecuencia de algún problema de salud.

² Actividades que les permitiesen vivir de forma autónoma, bien realizando las labores de casa como: planchar, lavar, limpiar o cocinar, o llevar sus asuntos como: hacer las cuentas, hacer los papeleos o ir a la compra.

TABLA 14. LIMITACIÓN CRÓNICA¹ DE LA ACTIVIDAD SEGÚN PROBLEMA DE SALUD, POR SEXO Y EDAD. TASAS POR 1.000 PERSONAS/AÑO.

	HOMBRE						MUJER					
	≤25	25-44	45-64	65-74	≥75	Total	≤25	25-44	45-64	65-74	≥75	Total
Neoplasia	0,9	0,5	9,8	9,9	8,8	4,7	0,5	1,6	7,3	3,3	7,1	3,1
Artropatías	0,4	3,1	38,4	41,7	39,6	18,1	-	1,6	51,6	105,3	158,0	32,4
Dorsopatías	0,4	8,3	36,0	33,7	17,6	17,5	1,4	8,8	37,0	37,8	35,4	17,6
Reumatismo	-	4,1	24,4	25,8	22,0	11,9	-	5,2	26,1	32,9	42,5	13,5
Enf. osteo.	0,9	13,5	87,2	93,3	79,3	42,6	1,4	15,6	100,7	157,9	209,9	56,9
EPOC	5,4	1,6	25,0	47,6	48,5	16,4	4,7	3,6	5,5	16,4	33,0	7,4
Resto enf. respi	1,3	1,0	7,3	7,9	22,0	4,7	0,9	-	3,0	4,9	2,4	1,6
Enf. Respiratorias	6,3	2,6	31,7	53,6	61,7	20,2	5,6	3,6	8,5	18,1	35,4	8,7
Cardiopatías	0,4	6,2	26,8	57,5	61,7	18,1	-	-	16,4	34,5	59,0	10,8
Res.circul	-	3,1	13,4	55,6	92,5	13,9	-	1,0	9,7	18,1	89,6	9,9
Enf.circula.	0,4	9,3	42,7	113,1	158,6	3,3	-	2,1	30,9	67,4	158,0	2,4
P.digestivos	-	1,6	18,3	13,9	13,2	7,8	-	1,6	9,1	6,6	16,5	4,3
Enf. sist. nervioso	4,0	4,7	5,5	9,9	13,2	6,3	3,3	3,6	7,3	11,5	30,7	6,8
Enf.ojo y oído	1,8	4,1	12,8	13,9	44,1	9,0	0,9	2,1	11,5	16,4	40,1	7,7
Enf. mentales	2,7	10,9	9,8	4,0	4,4	8,3	4,2	6,8	6,7	3,3	25,9	6,8
Accidentes	1,8	9,3	20,7	27,8	26,4	13,7	0,9	0,5	7,9	4,9	28,3	4,6
Todos los probl.	22,4	64,3	221,5	319,4	370,0	141,3	23,4	40,6	185,7	266,4	504,7	120,1
n	2.236	928	1.639	504	227	5.934	2.141	1.923	1.648	608	424	6.744

	AMBOS SEXOS					TOTAL
	≤25	25-44	45-64	65-74	≥75	
Neoplasia	0,7	1,1	8,5	6,3	7,7	3,5
Artropatías	0,2	2,5	45,0	76,4	116,7	24,0
Dorsopatías	0,9	9,2	36,5	36,0	29,2	16,3
Reumatismo	-	5,0	25,3	29,7	35,3	11,8
Enf. osteo.	1,1	15,6	94,0	128,6	164,4	46,7
EPOC	5,0	2,8	15,2	30,6	38,4	10,6
Resto enf. respi	1,1	0,6	5,2	6,3	9,2	2,8
Enf. Respiratorias	5,9	3,4	20,1	34,2	44,5	12,9
Cardiopatías	0,2	3,4	21,6	45,0	59,9	13,0
Res.circul	-	2,2	11,6	35,1	90,6	10,8
Enf.circula.	0,2	6,1	36,8	88,1	158,2	26,0
P.digestivos	-	1,7	13,7	9,9	15,4	5,4
Enf. sist. nervioso	3,7	4,5	6,4	10,8	24,6	6,1
Enf.ojo y oído	1,4	3,4	12,2	15,3	41,5	7,7
Enf. mentales	3,4	9,5	8,2	3,6	18,4	6,9
Accidentes	1,4	5,3	14,3	15,3	27,6	8,1
Todos los probl.	22,8	56,4	203,5	290,5	457,8	119,9
n	4.377	3.851	3.287	1.112	651	13.278

¹ Es aquella limitación, secundaria a cualquier tipo de problema de salud crónico, que origina secuelas o limitaciones de larga duración.

TABLA 15. LIMITACIÓN CRÓNICA¹ DE LA ACTIVIDAD SEGÚN PROBLEMA DE SALUD POR SEXO, EDAD Y ÁREA SANITARIA. TASA POR 1.000 PERSONAS/AÑO.

	HOMBRE									MUJER									Total
	≤45			45-64			≥65			≤45			45-64			≥65			
	ARA	OIPU	BEZK	ARA	OIPU	BEZK	ARA	OIPU	BEZK	ARA	OIPU	BEZK	ARA	OIPU	BEZK	ARA	OIPU	BEZK	
Neoplasia	-	1,6	3,9	0,8	2,9	6,4	0,1	0,8	1,1	-	2,9	4,0	0,2	2,4	5,6	-	1,7	0,5	3,5
Artropatías	1,2	4,8	3,9	2,9	13,7	22,6	0,3	2,4	6,6	-	2,9	2,0	3,2	18,6	33,0	2,1	25,3	26,2	24,0
Dorsopatías	1,2	9,5	17,7	2,1	9,1	28,2	0,5	1,6	3,7	1,3	8,8	23,7	1,5	7,8	33,8	1,1	4,1	9,4	16,3
Reumatismo	0,6	7,9	3,9	1,6	12,6	9,7	0,2	2,4	2,6	0,6	5,8	9,9	2,2	9,0	15,3	1,1	6,2	6,9	11,8
Enf. osteo.	2,4	17,4	25,6	5,5	32,0	53,2	0,9	6,4	11,7	1,9	17,5	35,6	6,1	31,2	71,6	4,0	32,7	36,6	46,7
EPOC	0,6	6,3	19,7	1,3	5,7	21,0	0,5	2,1	8,1	1,3	8,8	17,8	0,5	1,2	4,0	0,7	2,1	6,4	10,6
Resto enf. respi	1,2	1,6	3,9	0,5	1,7	5,6	0,3	1,1	0,7	0,6	1,5	-	0,5	-	2,4	0,1	-	1,5	2,8
Enf. Respiratorias	1,8	7,9	21,7	1,8	7,4	25,8	0,6	2,9	8,8	1,9	10,2	17,8	1,0	1,2	6,4	0,7	2,1	7,4	12,9
Cardiopatías	-	11,1	11,8	1,0	7,4	21,8	0,4	4,8	7,7	-	-	-	-	5,4	14,5	0,6	7,9	10,9	13,0
Res. circul	-	7,9	2,0	-	2,9	13,7	0,7	3,7	10,2	-	-	4,0	-	3,0	8,8	0,5	8,7	11,9	10,8
Enf. circula.	-	19,0	13,8	1,3	10,3	37,9	1,0	9,0	17,9	0,6	-	5,9	0,7	10,8	24,1	1,4	19,5	24,7	26,0
P. digestivos	-	-	5,9	0,5	6,9	12,9	-	1,3	1,8	-	1,5	4,0	0,5	2,4	7,2	0,2	1,2	3,0	5,4
Enf. sist. nervioso	1,2	9,5	19,7	-	-	7,3	0,1	1,1	1,1	1,9	10,2	7,9	-	5,4	2,4	0,1	3,3	5,4	6,1
Enf. ojo y oído	1,8	4,8	11,8	0,5	3,4	10,5	0,4	0,8	3,7	0,6	5,8	2,0	0,2	4,8	8,0	0,2	4,1	7,4	7,7
Enf. mentales	2,4	14,3	27,6	0,5	2,9	7,3	0,2	-	0,4	1,9	17,5	13,8	0,5	1,8	4,8	0,4	1,7	3,0	6,9
Accidentes	1,8	19,0	13,8	0,5	9,1	12,9	0,1	1,3	5,1	1,3	1,5	-	0,7	2,4	4,8	0,1	2,9	3,5	8,1
Todos los problemas	13,9	111,0	159,7	10,5	73,1	157,2	3,3	22,5	46,5	11,3	77,4	112,7	11,2	61,8	126,2	6,3	66,2	81,5	119,9
n	606	586	1.972	262	571	806	100,0	265	366	626	1.460	1.978	244	600	804	124	414	494	13.278

TABLA 16. LIMITACIÓN CRÓNICA¹ DE LA ACTIVIDAD SEGÚN PROBLEMA DE SALUD POR SEXO, EDAD Y CLASE SOCIAL. TASAS POR 1.000 PERSONAS/AÑO.

	HOMBRE									MUJER									Total
	≤45			45-64			≥65			≤45			45-64			≥65			
	Clase I-II	Clase III	Clase IV-V	Clase I-II	Clase III	Clase IV-V	Clase I-II	Clase III	Clase IV-V	Clase I-II	Clase III	Clase IV-V	Clase I-II	Clase III	Clase IV-V	Clase I-II	Clase III	Clase IV-V	
Neoplasia	0,9	-	5,4	0,3	0,2	15,6	-	0,1	3,1	-	1,8	2,6	0,3	0,2	11,4	0,4	-	2,2	3,5
Artropatías	0,9	-	16,2	2,8	0,9	55,6	0,5	0,3	11,5	-	0,6	5,2	2,9	2,4	72,8	3,5	1,3	73,5	24,0
Dorsopatías	1,8	0,5	37,8	1,2	1,9	51,2	0,1	0,4	7,8	2,6	0,6	42,0	2,6	2,0	48,9	0,6	0,2	24,0	16,3
Reumatismo	0,9	0,5	16,2	1,6	1,1	33,4	0,2	0,3	6,3	1,7	1,2	15,7	1,4	1,5	35,3	0,9	0,1	23,3	11,8
Enf osteo.	2,7	1,1	62,1	5,0	3,2	124,5	0,9	1,0	24,1	4,3	2,3	62,9	6,1	5,5	136,6	4,3	1,5	108,5	46,7
EPOC	-	-	40,5	0,9	0,4	40,0	0,2	0,1	16,7	-	1,2	39,3	0,6	-	8,0	0,4	0,1	15,3	10,6
Resto enf. respi	-	1,1	8,1	0,6	-	11,1	0,1	0,3	2,6	-	-	5,2	-	0,4	3,4	0,4	-	1,5	2,8
Enf. Respiratorias	-	1,1	45,9	1,6	0,4	50,0	0,4	0,3	18,3	-	1,2	44,6	0,6	0,4	11,4	0,7	0,1	15,3	12,9
Cardiopatías	1,8	-	29,7	2,2	1,3	34,5	0,2	0,5	18,3	-	-	-	1,2	0,7	22,8	1,3	0,8	23,3	13,0
Res.circul	0,9	-	13,5	0,3	0,9	18,9	1,3	0,4	17,3	-	-	5,2	0,9	0,2	13,7	2,6	0,7	21,1	10,8
Enf.circula.	2,7	-	43,2	2,5	2,4	56,7	1,6	1,0	35,6	-	-	10,5	1,7	1,3	44,4	4,1	1,7	52,4	26,0
P.digestivos	0,9	-	5,4	0,3	0,4	30,0	0,1	0,3	3,1	-	-	7,9	-	0,7	13,7	0,4	-	6,6	5,4
Enf. sist. nervioso	0,9	0,5	43,2	0,3	0,4	6,7	-	-	4,2	0,9	1,8	26,2	0,9	0,2	9,1	0,7	0,5	8,7	6,1
Enf.ojo y oído	1,8	1,1	21,6	0,3	0,2	21,1	0,2	0,3	6,3	-	-	15,7	1,2	0,4	14,8	0,6	0,4	15,3	7,7
Enf. mentales	4,5	-	59,4	0,6	0,6	12,2	-	-	1,6	2,6	1,2	44,6	0,6	0,4	8,0	0,4	0,2	6,6	6,9
Accidentes	-	2,1	48,6	0,3	1,3	30,0	1,0	0,1	5,8	-	0,6	5,2	0,3	0,4	11,4	0,4	0,4	7,3	8,1
Todos los problemas	15,3	7,5	386,2	10,6	9,5	316,9	3,7	3,0	94,1	11,1	9,4	259,6	11,0	9,5	256,1	10,8	4,8	201,7	119,9
n	900	563	2.701	312	215	1.112	122	86	523	857	585	2.622	289	221	1.138	186	118	728	13.278

¹ Es aquella limitación, secundaria a cualquier tipo de problema de salud crónico, que origina secuelas o limitaciones de larga duración

TABLA 17. NÚMERO DE PROBLEMAS CRÓNICOS POR SEXO, EDAD Y ÁREA SANITARIA. DISTRIBUCIÓN PORCENTUAL

			Ninguno	Uno	Dos	Tres y más	Total	n
HOMBRE	≤44 años	Araba	71,8	22,6	4,7	0,9	100,0	606
		Gipuzkoa	76,8	18,5	3,7	1,0	100,0	1.586
		Bizkaia	76,7	19,7	3,1	0,6	100,0	1.972
		CAPV	76,0	19,8	3,5	0,7	100,0	4.164
	45-64 años	Araba	49,3	30,2	12,8	7,6	100,0	262
		Gipuzkoa	54,9	28,7	11,6	4,8	100,0	571
		Bizkaia	50,1	27,6	14,7	7,6	100,0	806
		CAPV	51,0	28,3	13,7	7,0	100,0	1.639
	≥65 años	Araba	27,1	29,9	23,0	20,1	100,0	100,0
		Gipuzkoa	24,2	38,6	19,0	18,3	100,0	265
		Bizkaia	29,6	32,1	20,2	18,1	100,0	366
		CAPV	28,0	33,4	20,3	18,4	100,0	731
	Total	Araba	63,5	25,1	7,8	3,6	100,0	968
		Gipuzkoa	68,9	22,0	6,4	2,8	100,0	2.422
		Bizkaia	66,9	22,5	7,1	3,4	100,0	3.144
		CAPV	66,9	22,8	7,1	3,3	100,0	6.534
MUJER	≤44 años	Araba	72,0	21,4	5,1	1,4	100,0	626
		Gipuzkoa	76,0	19,4	3,7	0,8	100,0	1.460
		Bizkaia	77,6	17,8	3,5	1,2	100,0	1.978
		CAPV	76,3	18,8	3,8	1,1	100,0	4.064
	45-64 años	Araba	46,8	27,4	16,2	9,6	100,0	244
		Gipuzkoa	46,8	30,8	14,3	8,1	100,0	600
		Bizkaia	43,3	28,8	17,6	10,3	100,0	804
		CAPV	44,6	29,1	16,6	9,7	100,0	1.648
	≥65 años	Araba	22,2	26,6	25,1	26,2	100,0	124
		Gipuzkoa	19,4	32,9	26,5	21,2	100,0	414
		Bizkaia	19,1	33,4	24,0	23,5	100,0	494
		CAPV	19,5	32,5	24,8	23,1	100,0	1.032
	Total	Araba	62,1	23,3	9,4	5,3	100,0	994
		Gipuzkoa	61,2	24,1	9,4	5,3	100,0	2.474
		Bizkaia	62,3	22,4	9,4	5,9	100,0	3.276
		CAPV	62,0	22,9	9,4	5,7	100,0	6.744
AMBOS SEXOS	≤44 años	Araba	71,9	22,0	4,9	1,2	100,0	1.232
		Gipuzkoa	76,4	19,0	3,7	0,9	100,0	3.046
		Bizkaia	77,1	18,7	3,3	0,9	100,0	3.950
		CAPV	76,1	19,3	3,6	0,9	100,0	8.228
	45-64 años	Araba	48,1	28,9	14,4	8,6	100,0	506
		Gipuzkoa	50,6	29,8	13,0	6,5	100,0	1.171
		Bizkaia	46,6	28,2	16,2	9,0	100,0	1.610
		CAPV	47,7	28,7	15,2	8,4	100,0	3.287
	≥65 años	Araba	23,9	27,7	24,3	24,0	100,0	224
		Gipuzkoa	20,7	34,4	24,4	20,4	100,0	679
		Bizkaia	22,5	33,0	22,8	21,8	100,0	860
		CAPV	22,2	32,8	23,4	21,7	100,0	1.763
	Total	Araba	62,8	24,2	8,6	4,5	100,0	1.962
		Gipuzkoa	64,9	23,1	7,9	4,1	100,0	4.896
		Bizkaia	64,5	22,4	8,3	4,7	100,0	6.420
		CAPV	64,4	22,9	8,2	4,5	100,0	13.378

TABLA 18. NÚMERO DE PROBLEMAS CRÓNICOS POR SEXO, EDAD Y CLASE SOCIAL. DISTRIBUCIÓN PORCENTUAL.

			Ninguno	Uno	Dos	Tres y más	Total	n
HOMBRE	≤44 años	Clase I	79,2	18,3	2,2	0,2	100,0	496
		Clase II	77,8	18,1	3,9	0,3	100,0	404
		Clase III	78,9	17,8	3,2	0,1	100,0	563
		Clase IV	74,4	21,0	3,7	1,0	100,0	1.719
		Clase V	74,4	20,7	3,7	1,2	100,0	982
		Total	76,0	19,8	3,5	0,7	100,0	4.164
	45-64 años	Clase I	61,6	21,6	12,1	4,7	100,0	156
		Clase II	65,5	19,9	10,5	4,1	100,0	156
		Clase III	49,7	31,8	12,9	5,6	100,0	215
		Clase IV	49,4	29,3	14,5	6,8	100,0	673
		Clase V	43,9	30,9	14,7	10,5	100,0	439
		Total	51,0	28,3	13,7	7,0	100,0	1.639
	≥65 años	Clase I	36,9	26,1	15,3	21,7	100,0	52
		Clase II	30,4	37,6	22,9	9,0	100,0	70
		Clase III	23,0	39,6	12,9	24,5	100,0	86
		Clase IV	27,0	33,8	22,3	17,0	100,0	288
		Clase V	28,0	31,3	21,0	19,6	100,0	235
		Total	28,0	33,4	20,3	18,4	100,0	731
	Total	Clase I	73,4	19,4	5,1	2,1	100,0	704
		Clase II	72,5	19,4	6,4	1,7	100,0	630
		Clase III	68,3	22,7	6,3	2,7	100,0	864
		Clase IV	65,5	23,8	7,5	3,3	100,0	2.680
		Clase V	62,4	24,4	8,1	5,2	100,0	1.656
		Total	66,9	22,8	7,1	3,3	100,0	6.534
MUJER	≤44 años	Clase I	81,0	16,3	2,7	.	100,0	449
		Clase II	82,3	14,9	2,2	0,6	100,0	408
		Clase III	75,6	18,5	4,4	1,6	100,0	585
		Clase IV	74,8	19,9	4,0	1,3	100,0	1.711
		Clase V	74,0	20,3	4,4	1,3	100,0	911
		Total	76,3	18,8	3,8	1,1	100,0	4.064
	45-64 años	Clase I	54,4	29,3	10,5	5,9	100,0	138
		Clase II	48,8	29,1	15,0	7,1	100,0	151
		Clase III	53,4	23,4	13,7	9,5	100,0	221
		Clase IV	41,7	29,0	19,2	10,2	100,0	671
		Clase V	38,5	32,6	17,3	11,6	100,0	467
		Total	44,6	29,1	16,6	9,7	100,0	1.648
	≥65 años	Clase I	27,7	40,1	11,6	20,5	100,0	78
		Clase II	17,2	37,9	23,7	21,3	100,0	108
		Clase III	23,0	30,5	29,2	17,3	100,0	118
		Clase IV	17,7	32,2	25,3	24,7	100,0	400
		Clase V	18,7	29,8	26,7	24,9	100,0	328
		Total	19,5	32,5	24,8	23,1	100,0	1.032
	Total	Clase I	70,5	21,3	5,2	3,1	100,0	665
		Clase II	68,0	20,5	7,3	4,2	100,0	667
		Clase III	64,8	20,9	9,2	5,1	100,0	924
		Clase IV	60,5	23,5	10,1	6,0	100,0	2.782
		Clase V	55,9	25,2	11,3	7,6	100,0	1.706
		Total	62,0	22,9	9,4	5,7	100,0	6.744

TABLA 19. PROBLEMAS CRÓNICOS MÁS FRECUENTES POR SEXO, EDAD Y ÁREA SANITARIA. PREVALENCIA (%)

	HOMBRES																
	≤17			18-44			45-64			≥65			Total			CAPV	
	ARABA	OPUZUEGA	BIZKAIA	ARABA	OPUZUEGA	BIZKAIA	ARABA	OPUZUEGA	BIZKAIA	ARABA	OPUZUEGA	BIZKAIA	ARABA	OPUZUEGA	BIZKAIA		
Caries	8,8	4,6	3,0	15,6	8,8	9,3	11,8	8,2	4,3	3,3	1,4	1,8	13,0	7,5	6,5	7,7	
P.dentales	6,2	3,3	1,2	1,0	0,8	1,5	5,1	1,1	2,5	6,8	1,5	2,9	3,3	1,4	1,8	1,9	
Dolor de espalda	0,6	0,6	0,1	9,0	7,2	7,2	16,6	12,7	17,6	19,0	11,2	16,2	9,8	7,5	9,3	9,0	
Sordera	-	-	-	0,4	0,1	0,3	1,2	0,1	1,1	9,9	2,2	3,3	1,0	0,2	0,6	0,6	
Hipertensión	-	0,1	0,0	1,2	2,0	1,1	7,5	7,3	10,9	12,0	20,2	16,5	3,2	3,8	4,4	4,1	
Asma	2,3	6,1	5,8	0,3	1,5	1,4	2,0	2,3	3,6	5,1	4,5	4,9	1,4	2,7	2,9	2,6	
Arteriosclerosis	-	-	-	1,2	0,2	-	1,0	0,8	0,6	0,8	3,7	3,7	0,9	0,5	0,4	0,5	
Bronquitis crónica	0,7	0,8	1,1	0,7	0,6	1,0	1,6	4,4	5,6	14,5	9,2	13,8	1,5	2,0	3,0	2,5	
Probl. riñón	-	-	-	-	1,0	0,5	1,0	0,9	1,3	0,4	2,3	0,8	0,3	0,8	0,7	0,6	
Ceguera	-	-	-	0,2	0,4	0,2	0,8	0,4	1,2	4,7	2,5	2,5	0,5	0,4	0,6	0,5	
Corazón	-	0,5	0,4	0,8	1,6	0,7	3,5	3,7	6,2	14,5	10,0	13,5	2,1	2,8	2,8	2,7	
Úlcera	-	0,1	-	4,4	3,0	3,0	8,0	6,1	5,5	8,4	8,1	8,8	4,8	3,5	3,5	3,7	
Artrosis	-	-	0,2	2,0	1,6	1,6	10,0	7,9	8,6	17,9	18,4	20,9	4,7	3,6	4,3	4,2	
Piedras en la vesícula	-	-	-	-	0,2	0,0	-	0,3	1,1	-	0,6	0,9	-	0,2	0,3	0,3	
Diabetes	-	-	0,1	0,4	0,2	0,7	3,8	4,4	3,3	6,9	9,5	9,2	1,6	1,7	1,8	1,7	
Probl. cerebrovasculares	-	-	-	-	0,3	0,1	0,5	0,5	1,4	4,9	7,2	5,1	0,4	0,7	0,7	0,6	
Problemas de próstata	-	-	-	-	-	-	1,3	1,4	1,1	11,2	10,8	9,2	0,8	0,9	0,8	0,8	
Problemas de nervios	-	0,4	-	2,5	1,2	2,3	3,2	4,4	4,1	10,7	6,1	5,2	2,6	2,1	2,6	2,5	
n	200	557	663	406	1.029	1.309	262	571	806	100	265	366	968	2.422	3.144	6.534	

	MUJERES																
	≤17			18-44			45-64			≥65			Total			CAPV	
	ARABA	OPUZUEGA	BIZKAIA	ARABA	OPUZUEGA	BIZKAIA	ARABA	OPUZUEGA	BIZKAIA	ARABA	OPUZUEGA	BIZKAIA	ARABA	OPUZUEGA	BIZKAIA		
Caries	10,6	8,8	4,1	13,6	9,0	7,4	9,4	6,4	3,6	2,8	1,1	2,1	12,0	7,3	5,4	6,8	
P.dentales	4,3	2,3	2,4	0,8	1,1	1,7	5,5	2,2	4,0	7,8	1,3	5,2	3,1	1,6	2,8	2,5	
Dolor de espalda	-	0,6	0,6	10,6	9,8	10,0	21,5	17,9	27,7	26,0	22,0	32,6	12,6	12,8	15,7	15,0	
Sordera	0,7	-	0,2	-	0,2	-	1,4	0,3	0,6	3,9	2,5	1,2	0,8	0,5	0,3	0,4	
Hipertensión	-	-	-	1,9	0,9	1,4	6,9	12,4	13,8	21,6	29,0	24,5	4,3	7,2	6,8	6,5	
Asma	1,9	3,9	3,2	0,9	1,2	1,5	2,2	1,4	3,0	3,9	2,6	4,0	1,6	1,9	2,4	2,2	
Arteriosclerosis	-	-	-	0,1	0,1	0,1	0,7	1,0	1,2	3,6	4,4	4,3	0,5	0,9	0,8	0,8	
Bronquitis crónica	-	0,3	1,0	0,7	0,8	0,7	3,0	1,5	3,1	7,4	3,4	5,9	1,7	1,2	1,9	1,7	
Probl. riñón	-	-	-	0,3	0,1	0,7	3,0	1,2	1,2	2,2	1,8	0,5	1,1	0,6	0,7	0,7	
Ceguera	-	-	-	-	0,2	-	-	1,2	1,1	3,3	2,7	3,2	0,2	0,8	0,6	0,6	
Corazón	0,7	-	0,2	-	0,5	0,1	1,4	2,6	3,7	11,9	13,5	11,4	1,4	2,7	2,2	2,2	
Úlcera	-	-	-	1,4	1,2	1,1	4,7	1,1	3,4	1,1	1,9	4,0	2,0	1,1	1,8	1,7	
Artrosis	-	-	-	0,9	1,6	2,0	20,1	19,0	20,0	45,0	41,8	44,8	8,9	11,0	11,0	11,0	
Piedras en la vesícula	-	-	0,2	1,1	0,5	0,5	0,2	2,6	1,1	2,8	2,2	2,0	0,8	1,2	0,8	0,9	
Diabetes	-	0,3	-	0,7	0,3	0,3	3,9	3,7	3,9	8,9	9,7	8,2	2,0	2,4	2,0	2,1	
Probl. cerebrovasculares	-	-	-	-	-	0,2	0,2	1,2	0,4	1,4	4,0	3,2	0,1	0,8	0,5	0,5	
Problemas de próstata	-	-	-	-	-	-	-	-	-	1,1	-	-	0,1	-	-	0,0	
Problemas de nervios	0,2	0,1	0,2	2,7	2,6	3,1	6,4	8,6	7,2	9,9	14,2	11,5	3,7	5,3	4,7	4,7	
n	209	480	630	417	980	1.348	244	600	804	124	414	494	994	2.474	3.276	6.744	

TABLA 20. PROBLEMAS CRÓNICOS MÁS FRECUENTES POR SEXO, EDAD Y CLASE SOCIAL. PREVALENCIA (%)

	HOMBRES												Total
	≤17			18-44			45-64			≥65			
	Clase I-II	Clase III	Clase IV-V	Clase I-II	Clase III	Clase IV-V	Clase I-II	Clase III	Clase IV-V	Clase I-II	Clase III	Clase IV-V	
Caries	2,4	5,5	4,8	6,9	9,2	11,4	5,3	9,3	6,3	1,9	4,0	1,6	7,7
P.dentales	2,8	4,4	2,0	1,2	0,4	1,5	2,8	3,1	2,5	0,7	-	4,1	1,9
Dolor de espalda	0,7	0,2	0,2	6,3	7,1	8,0	12,9	13,5	18,1	13,5	16,8	15,7	9,0
Sordera	-	-	-	0,5	0,2	0,2	0,7	0,6	1,0	2,1	6,1	4,0	0,6
Hipertensión	-	-	0,1	1,3	1,2	1,4	7,8	13,3	9,3	17,5	18,3	16,3	4,1
Asma	8,1	2,2	4,9	2,0	-	1,3	1,1	2,8	3,7	2,2	8,2	4,9	2,6
Arteriosclerosis	-	-	-	0,3	0,3	0,2	0,3	-	1,0	8,5	1,4	2,4	0,5
Bronquitis crónica	0,2	0,2	1,4	1,5	1,2	0,6	1,8	2,7	6,0	9,6	16,4	13,4	2,5
Prob. riñón	-	-	-	0,4	0,1	0,7	1,3	0,2	1,3	-	0,5	1,4	0,6
Ceguera	-	-	-	0,6	-	0,1	0,2	-	1,5	0,3	2,9	3,4	0,5
Corazón	-	-	0,6	0,6	0,7	1,1	5,2	6,1	5,0	13,4	15,4	15,5	2,7
Úlcera	-	-	0,1	2,7	3,1	3,4	3,1	5,0	7,2	10,1	10,7	7,9	3,7
Artrosis	-	-	0,2	1,1	1,8	1,9	4,4	8,0	10,3	19,3	26,9	18,1	4,2
Piedras en la vesícula	-	-	-	-	-	0,1	0,9	0,4	0,7	0,7	-	0,8	0,3
Diabetes	-	-	0,1	0,5	-	0,7	3,4	2,1	4,0	6,3	8,3	9,7	1,7
Probl. cerebrovasculares	-	-	-	-	-	0,2	-	0,4	1,6	8,0	1,1	5,7	0,6
Problemas de próstata	-	-	-	-	-	-	0,3	1,0	1,6	11,4	10,3	9,5	0,8
Problemas de nervios	0,1	-	0,1	1,3	1,3	2,5	2,6	5,3	4,3	2,7	6,5	6,9	2,5
n	334	186	900	566	377	1.801	312	215	1.112	122	86	523	6.534

	MUJERES												Total
	≤17			18-44			45-64			≥65			
	Clase I-II	Clase III	Clase IV-V	Clase I-II	Clase III	Clase IV-V	Clase I-II	Clase III	Clase IV-V	Clase I-II	Clase III	Clase IV-V	
Caries	2,6	5,8	7,9	5,5	10,0	9,8	4,7	4,9	5,2	2,2	2,5	1,7	6,8
P.dentales	2,5	1,8	3,0	1,6	2,6	1,0	4,4	3,1	3,8	1,9	3,8	5,1	2,5
Dolor de espalda	0,3	0,5	0,5	7,6	11,6	11,5	22,1	23,3	26,0	27,7	25,2	30,4	14,8
Sordera	0,5	-	0,2	-	-	0,1	0,3	-	0,8	2,0	5,9	1,0	0,4
Hipertensión	-	-	-	1,4	0,6	1,5	8,4	7,1	14,7	28,0	18,9	25,0	6,5
Asma	1,9	2,0	3,9	1,0	1,4	1,5	2,2	1,7	2,8	0,9	6,1	3,9	2,2
Arteriosclerosis	-	-	-	-	0,1	0,2	1,5	0,2	1,2	6,7	1,9	4,0	0,8
Bronquitis crónica	1,3	-	0,6	0,4	1,1	0,8	3,3	0,7	3,0	6,2	3,3	5,5	1,7
Prob. riñón	-	-	-	0,1	1,1	0,5	1,2	2,0	1,4	1,7	0,8	0,9	0,7
Ceguera	-	-	-	-	-	0,1	0,4	-	1,4	3,2	4,4	2,8	0,6
Corazón	-	-	0,4	-	0,7	0,2	1,9	3,5	3,4	12,9	11,2	11,6	2,2
Úlcera	-	-	-	0,9	1,6	1,2	2,0	2,5	3,4	2,2	4,7	3,0	1,7
Artrosis	-	-	-	1,1	0,9	2,2	14,1	19,8	21,6	34,6	36,6	47,8	10,7
Piedras en la vesícula	-	-	0,2	0,9	-	0,6	1,0	2,0	1,2	1,8	2,1	2,2	0,9
Diabetes	0,3	-	-	0,1	0,6	0,4	1,0	3,4	4,8	5,7	5,0	10,0	2,1
Probl. cerebrovasculares	-	-	-	-	-	0,2	0,4	0,2	0,7	3,3	2,2	3,5	0,5
Problemas de próstata	-	-	-	-	-	-	-	-	-	-	-	0,2	0,0
Problemas de nervios	0,1	-	0,2	2,2	2,1	3,4	4,6	6,6	8,4	14,8	10,0	12,4	4,7
n	285	183	851	572	402	1.771	289	221	1.138	186	118	728	6.744

TABLA 21. ACCIDENTES¹ EN EL ÚLTIMO AÑO POR SEXO, EDAD Y ÁREA SANITARIA. PREVALENCIA (%)

		ARABA		GIPUZKOA		BIZKAIA		CAPV	
		%	n	%	n	%	n	%	n
HOMBRE	≤14 años	12,5	147	10,1	422	10,8	475	10,9	1.044
	15-24 años	11,5	178	19,4	430	9,6	579	9,8	1.187
	25-44 años	8,4	279	8,0	734	7,1	914	7,6	1.927
	45-64 años	5,6	263	7,3	571	4,3	806	5,4	1.640
	≥65 años	3,2	100	4,8	265	2,9	366	3,5	731
	Total	8,6	967	8,1	2.422	7,1	3.140	7,7	6.529
MUJER	≤14 años	10,3	156	4,0	375	4,3	454	5,2	985
	15-24 años	6,2	179	5,1	382	4,5	592	4,9	1.153
	25-44 años	3,8	289	3,4	702	2,9	931	3,2	1.922
	45-64 años	3,5	245	4,6	600	5,6	804	5,0	1.649
	≥65 años	10,8	124	8,2	414	7,1	494	7,9	1.032
	Total	6,2	993	4,8	2.473	4,6	3.275	4,9	6.741
AMBOS SEXOS	≤14 años	11,5	303	7,2	797	7,7	929	8,1	2.029
	15-24 años	8,9	357	7,3	812	7,1	1.171	7,4	2.340
	25-44 años	6,1	568	5,8	1.436	5,0	1.845	5,4	3.849
	45-64 años	4,6	508	5,9	1.171	5,0	1.610	5,2	3.289
	≥65 años	7,6	224	6,9	679	5,4	860	6,2	1.763
	Total	7,4	1.960	6,5	4.895	5,9	6.415	6,3	13.270

¹ Se han considerado aquellos accidentes que causaron alguna lesión, como rotura de huesos, intoxicaciones, esguinces de tobillo, contusiones, laceraciones, cortes o quemaduras graves.

TABLA 22. ACCIDENTES¹ EN EL ÚLTIMO AÑO POR SEXO, EDAD Y CLASE SOCIAL. PREVALENCIA (%)

		Clase I		Clase II		Clase III		Clase IV		Clase V		Total	
		%	n	%	n	%	n	%	n	%	n	%	n
HOMBRE	≤14 años	13,7	145	10,0	110	11,3	134	9,9	449	11,3	206	10,9	1.044
	15-24 años	16,6	137	8,1	103	8,1	172	10,2	458	7,4	317	9,8	1.187
	25-44 años	8,8	211	4,8	190	5,8	256	8,6	816	7,2	454	7,6	1.927
	45-64 años	2,4	156	4,0	156	4,4	216	6,9	674	5,2	438	5,4	1.640
	≥65 años	2,9	52	6,1	69	8,3	86	1,7	289	3,6	235	3,5	731
	Total	9,6	701	6,3	628	7,1	864	8,0	2.686	6,9	1.650	7,7	6.529
MUJER	≤14 años	6,0	116	7,7	97	8,7	144	3,6	424	4,0	204	5,2	985
	15-24 años	3,9	103	5,3	108	4,5	168	4,1	469	6,8	305	4,9	1.153
	25-44 años	2,2	230	2,9	202	2,4	272	4,4	820	1,9	398	3,2	1.922
	45-64 años	2,1	138	5,5	151	6,4	222	5,4	672	4,6	466	5,0	1.649
	≥65 años	5,7	78	8,7	107	4,7	118	9,1	399	8,0	330	7,9	1.032
	Total	3,5	665	5,5	665	5,1	924	5,1	2.784	4,9	1.703	4,9	6.741
AMBOS SEXOS	≤14 años	10,2	261	8,9	207	10,0	278	6,9	873	7,7	410	8,1	2.029
	15-24 años	11,0	240	6,6	211	6,3	340	7,1	927	7,1	622	7,4	2.340
	25-44 años	5,4	441	3,8	392	4,1	528	6,6	1.636	4,7	852	5,4	3.849
	45-64 años	2,2	294	4,7	307	5,4	438	6,1	1.346	4,9	904	5,2	3.289
	≥65 años	4,6	130	7,7	176	6,2	204	6,1	688	6,2	565	6,2	1.763
	Total	6,6	1366	5,9	1293	6,0	1788	6,6	5470	5,9	3353	6,3	13.278

¹ Se han considerado aquellos accidentes que causaron alguna lesión, como rotura de huesos, intoxicaciones, esguinces de tobillo, contusiones, laceraciones, cortes o quemaduras graves.

TABLA 23. LUGAR DONDE OCURREN LOS ACCIDENTES, POR SEXO Y EDAD. DISTRIBUCIÓN PORCENTUAL

		En casa	Peatón	Conductor pasajero	En trabajo	De recreo o deporte	Lugar público	Total	n
HOMBRE	≤14 años	15,5	2,7	4,6	14,4	44,7	18,2	100,0	111
	15-24 años	7,0	2,0	23,0	14,5	38,7	14,8	100,0	110
	25-44 años	6,6	2,1	13,9	45,5	19,6	12,4	100,0	145
	45-64 años	18,7	6,6	9,2	44,4	10,0	11,2	100,0	89
	≥65 años	32,1	27,8	8,6	1,9	7,4	22,2	100,0	26
	Total	12,2	4,2	12,5	28,2	28,3	14,7	100,0	481
MUJER	≤14 años	26,7	-	1,0	20,5	26,2	25,7	100,0	53
	15-24 años	13,8	4,0	23,7	15,4	16,2	26,9	100,0	55
	25-44 años	30,3	2,4	23,8	9,8	14,3	19,4	100,0	65
	45-64 años	41,9	9,6	12,5	8,6	5,0	22,4	100,0	78
	≥65 años	61,9	6,8	6,3	-	2,4	22,6	100,0	80
	Total	37,1	5,0	13,0	10,0	11,7	23,2	100,0	331
AMBOS SEXOS	≤14 años	18,9	1,9	3,5	16,3	39,0	20,5	100,0	164
	15-24 años	9,2	2,7	23,2	14,8	31,4	18,7	100,0	165
	25-44 años	13,6	2,2	16,8	34,9	18,0	14,4	100,0	210
	45-64 años	29,9	8,0	10,8	27,1	7,6	16,7	100,0	167
	≥65 años	55,1	11,6	6,8	0,4	3,5	22,5	100,0	106
	Total	22,1	4,5	12,7	21,0	21,7	18,1	100,0	812

TABLA 24. CONSECUENCIAS DE LOS ACCIDENTES POR SEXO Y EDAD. DISTRIBUCIÓN PORCENTUAL

		Fracturas	Quemaduras	Golpes	Intoxicaciones	Cortes, heridas	Total	n
HOMBRE	≤14 años	29,0	-	49,6	-	21,5	100,0	111
	15-24 años	46,3	-	41,7	1,3	10,7	100,0	110
	25-44 años	38,2	5,4	37,2	1,1	18,1	100,0	145
	45-64 años	37,0	7,9	35,2	-	19,9	100,0	89
	≥65 años	40,7	-	48,8	-	10,5	100,0	26
	Total	37,5	3,0	41,6	0,6	17,3	100,0	481
MUJER	≤14 años	31,9	3,7	45,4	1,0	18,0	100,0	53
	15-24 años	31,4	4,8	38,6	4,8	20,5	100,0	55
	25-44 años	40,1	4,5	40,5	4,5	10,5	100,0	65
	45-64 años	37,5	7,9	37,3	-	17,3	100,0	78
	≥65 años	30,7	5,5	52,9	-	10,8	100,0	80
	Total	34,4	5,4	43,2	1,8	15,1	100,0	331
AMBOS SEXOS	≤14 años	29,9	1,1	48,3	0,3	20,4	100,0	164
	15-24 años	41,5	1,5	40,7	2,4	13,9	100,0	165
	25-44 años	38,8	5,1	38,2	2,1	15,8	100,0	210
	45-64 años	37,2	7,9	36,2	-	18,6	100,0	167
	≥65 años	33,0	4,2	52,0	-	10,8	100,0	106
	Total	36,3	3,9	42,3	1,1	16,4	100,0	812

TABLA 25. PERSONAS CON CONSECUENCIAS ORIGINADAS POR LOS ACCIDENTES, POR SEXO Y EDAD. PREVALENCIA (%)

	HOMBRE				MUJER			
	≤24	25-64	>65	Total	≤24	25-64	≥65	Total
Disminuir actividad ¹	65,0	68,0	65,4	66,4	49,9	67,3	78,3	64,0
Consultar al médico ²	58,9	61,0	71,6	60,5	59,5	67,9	64,0	64,2
Urgencias ³	77,6	61,8	69,1	69,8	76,2	72,6	64,3	71,9
Ingresado ⁴	10,3	14,0	28,4	12,9	1,3	10,2	13,8	8,0
Secuelas físicas ⁵	9,4	18,0	34,0	14,5	13,6	18,3	28,5	19,1
n	221	234	26	481	108	143	80	331

	AMBOS SEXOS			
	≤24	25-64	≥65	Total
Disminuir actividad ¹	60,2	67,7	75,4	65,5
Consultar al médico ²	59,1	63,6	65,7	61,9
Urgencias ³	77,2	65,9	65,4	70,6
Ingresado ⁴	7,5	12,5	17,1	10,9
Secuelas físicas ⁵	10,7	18,1	29,7	16,4
n	329	377	106	812

¹ Disminuir o suspender las actividades habituales.

² Consultar a su médico habitual.

³ Fue atendido por un servicio de urgencias.

⁴ Estuvo la noche ingresado en un hospital.

⁵ Le han quedado secuelas físicas.

TABLA 26. ÍNDICE DE MASA CORPORAL¹ POR SEXO, EDAD Y ÁREA SANITARIA. DISTRIBUCIÓN PORCENTUAL.

			Inaificante	Normal	Sobrepeso	Obesidad	Total	n
HOMBRE	16-24 años	Araba	9,2	59,5	30,1	1,2	100,0	41
		Gipuzkoa	4,7	55,3	39,4	0,6	100,0	94
		Bizkaia	7,1	59,7	30,8	2,4	100,0	127
		CAPV	6,7	58,4	33,3	1,7	100,0	262
	25-44 años	Araba	-	34,8	58,6	6,6	100,0	95
		Gipuzkoa	2,0	27,3	60,8	9,8	100,0	245
		Bizkaia	1,4	36,3	55,9	6,4	100,0	317
		CAPV	1,4	33,3	57,8	7,5	100,0	657
	45-64 años	Araba	-	20,6	62,6	16,8	100,0	69
		Gipuzkoa	1,5	15,8	67,5	15,1	100,0	166
		Bizkaia	1,5	20,7	69,8	8,0	100,0	247
		CAPV	1,3	19,2	68,1	11,4	100,0	482
	≥65 años	Araba	11,7	19,6	55,0	13,7	100,0	26
		Gipuzkoa	6,0	27,6	53,3	13,2	100,0	93
		Bizkaia	5,7	24,4	59,0	10,8	100,0	156
		CAPV	6,6	24,6	56,9	11,9	100,0	275
	Total	Araba	3,2	34,0	53,5	9,2	100,0	231
		Gipuzkoa	2,9	30,1	57,3	9,7	100,0	598
		Bizkaia	3,2	35,0	55,2	6,6	100,0	847
		CAPV	3,1	33,4	55,6	7,9	100,0	1.676
MUJER	16-24 años	Araba	33,9	49,2	16,9	-	100,0	47
		Gipuzkoa	35,5	53,3	11,2	-	100,0	73
		Bizkaia	31,9	51,3	15,1	1,6	100,0	135
		CAPV	33,3	51,6	14,2	0,9	100,0	255
	25-44 años	Araba	19,6	50,0	23,7	6,7	100,0	118
		Gipuzkoa	16,2	52,0	28,4	3,3	100,0	275
		Bizkaia	12,0	57,3	25,1	5,6	100,0	384
		CAPV	14,4	54,6	25,9	5,1	100,0	777
	45-64 años	Araba	4,3	43,4	39,0	13,3	100,0	71
		Gipuzkoa	3,7	33,4	51,8	11,1	100,0	207
		Bizkaia	5,1	26,9	52,8	15,2	100,0	263
		CAPV	4,6	31,1	50,6	13,7	100,0	541
	≥65 años	Araba	-	32,8	54,4	12,8	100,0	52
		Gipuzkoa	3,7	25,9	46,7	23,7	100,0	196
		Bizkaia	3,4	30,4	50,6	15,6	100,0	247
		CAPV	3,1	29,3	49,8	17,8	100,0	495
	Total	Araba	15,1	45,4	31,4	8,2	100,0	288
		Gipuzkoa	14,1	42,5	34,9	8,5	100,0	751
		Bizkaia	12,2	43,0	35,5	9,3	100,0	1.029
		CAPV	13,1	43,2	34,7	8,9	100,0	2.068
AMBOS SEXOS	16-24 años	Araba	21,3	54,5	23,6	0,6	100,0	88
		Gipuzkoa	19,5	54,4	25,8	0,3	100,0	167
		Bizkaia	19,2	55,6	23,1	2,0	100,0	262
		CAPV	19,6	55,1	24,0	1,3	100,0	517
	25-44 años	Araba	9,8	42,4	41,1	6,7	100,0	213
		Gipuzkoa	9,1	39,6	44,7	6,6	100,0	520
		Bizkaia	6,8	47,0	40,1	6,0	100,0	701
		CAPV	8,0	44,1	41,6	6,3	100,0	1.434
	45-64 años	Araba	2,1	31,9	50,9	15,1	100,0	140
		Gipuzkoa	2,6	24,8	59,5	13,1	100,0	373
		Bizkaia	3,4	23,8	61,1	11,7	100,0	510
		CAPV	3,0	25,3	59,2	12,6	100,0	1.023
	≥65 años	Araba	5,0	27,2	54,7	13,2	100,0	78
		Gipuzkoa	4,5	26,5	49,1	19,9	100,0	289
		Bizkaia	4,3	28,0	54,0	13,7	100,0	403
		CAPV	4,5	27,4	52,6	15,5	100,0	770
	Total	Araba	9,3	39,8	42,3	8,7	100,0	519
		Gipuzkoa	8,7	36,5	45,7	9,1	100,0	1.349
		Bizkaia	7,8	39,2	45,0	8,0	100,0	1.876
		CAPV	8,3	38,5	44,8	8,5	100,0	3.744

¹ Índice de Masa Corporal: peso/(altura)². Ver definición página 105.

TABLA 27. ÍNDICE DE MASA CORPORAL¹ POR SEXO, EDAD Y CLASE SOCIAL. DISTRIBUCIÓN PORCENTUAL.

			Insuficiente	Normal	Sobrepeso	Obesidad	Total	n
HOMBRE	16-24	Clases I-II	2,2	54,5	42,3	1,0	100,0	43
		Clase III	6,6	66,0	25,3	2,1	100,0	50
		Clases IV-V	8,0	57,1	33,2	1,8	100,0	166
		Total	6,7	58,4	33,3	1,7	100,0	259
	25-44	Clases I-II	1,4	34,4	54,6	9,6	100,0	144
		Clase III	1,3	34,8	51,8	12,1	100,0	85
		Clases IV-V	1,4	32,6	60,3	5,7	100,0	400
		Total	1,4	33,3	57,8	7,5	100,0	629
	45-64	Clases I-II	0,8	20,9	67,9	10,4	100,0	95
		Clase III	2,6	12,7	72,9	11,8	100,0	49
		Clases IV-V	1,3	19,8	67,3	11,6	100,0	304
		Total	1,3	19,2	68,1	11,4	100,0	448
	≥65	Clases I-II	2,2	29,1	63,4	5,4	100,0	39
		Clase III	5,4	26,4	48,4	19,8	100,0	41
		Clases IV-V	7,9	23,3	57,4	11,5	100,0	173
		Total	6,6	24,6	56,9	11,9	100,0	253
MUJER	16-24	Clases I-II	50,0	45,1	4,9	-	100,0	43
		Clase III	45,5	45,5	9,0	-	100,0	41
		Clases IV-V	24,8	55,3	18,4	1,4	100,0	168
		Total	33,3	51,6	14,2	0,9	100,0	252
	25-44	Clases I-II	10,2	57,0	29,1	3,7	100,0	170
		Clase III	14,0	55,3	25,7	5,0	100,0	113
		Clases IV-V	16,0	53,6	24,7	5,7	100,0	483
		Total	14,4	54,6	25,9	5,1	100,0	766
	45-64	Clases I-II	3,6	38,0	52,2	6,2	100,0	80
		Clase III	1,7	33,5	48,6	16,3	100,0	54
		Clases IV-V	5,3	29,1	50,5	15,2	100,0	376
		Total	4,6	31,1	50,6	13,7	100,0	510
	≥65	Clases I-II	5,9	29,3	52,3	12,5	100,0	81
		Clase III	9,9	32,8	50,7	6,5	100,0	53
		Clases IV-V	1,3	28,7	49,1	20,9	100,0	331
		Total	3,1	29,3	49,8	17,8	100,0	465
AMBOS SEXOS	16-24	Clases I-II	25,7	49,9	23,9	0,5	100,0	86
		Clase III	24,9	56,4	17,6	1,1	100,0	91
		Clases IV-V	16,2	56,2	26,0	1,6	100,0	334
		Total	19,6	55,1	24,0	1,3	100,0	511
	25-44	Clases I-II	5,7	45,5	42,1	6,7	100,0	314
		Clase III	8,2	45,9	37,7	8,3	100,0	198
		Clases IV-V	8,7	43,2	42,4	5,7	100,0	883
		Total	8,0	44,1	41,6	6,3	100,0	1.395
	45-64	Clases I-II	2,0	28,5	60,9	8,5	100,0	175
		Clase III	2,1	23,3	60,5	14,1	100,0	103
		Clases IV-V	3,4	24,7	58,4	13,5	100,0	680
		Total	3,0	25,3	59,2	12,6	100,0	958
	≥65	Clases I-II	4,5	29,2	56,4	9,9	100,0	120
		Clase III	7,8	29,8	49,6	12,7	100,0	94
		Clases IV-V	3,8	26,6	52,3	17,2	100,0	504
		Total	4,5	27,4	52,6	15,5	100,0	718

¹ Índice de Masa Corporal: peso/(altura)². Ver definición página 105.

TABLA 28. CONSUMO DE TABACO¹ A LO LARGO DE LA VIDA POR SEXO, EDAD Y ÁREA SANITARIA. DISTRIBUCIÓN PORCENTUAL

			Nunca ha fumado	Ex- fumador	Fumador ocasional	Fumador	Total	n
HOMBRE	16-24	Araba	41,7	3,4	13,6	41,3	100,0	41
		Gipuzkoa	58,0	3,8	1,4	36,9	100,0	94
		Bizkaia	52,6	7,1	3,1	37,3	100,0	127
		CAPV	52,7	5,5	4,1	37,7	100,0	262
	25-44	Araba	26,3	14,3	7,9	51,5	100,0	95
		Gipuzkoa	35,4	13,7	8,3	42,7	100,0	245
		Bizkaia	33,1	15,7	5,0	46,2	100,0	317
		CAPV	32,8	14,9	6,4	45,9	100,0	657
	45-64	Araba	30,4	24,1	8,9	36,6	100,0	69
		Gipuzkoa	27,8	21,1	6,5	44,6	100,0	166
		Bizkaia	34,2	24,3	6,4	35,1	100,0	247
		CAPV	31,7	23,3	6,8	38,1	100,0	482
	≥65	Araba	25,9	40,9	-	33,3	100,0	26
		Gipuzkoa	41,3	29,3	5,3	24,0	100,0	93
		Bizkaia	30,4	38,5	5,4	25,6	100,0	156
		CAPV	33,1	36,1	4,6	26,2	100,0	275
	Total	Araba	30,4	18,2	8,4	43,0	100,0	231
		Gipuzkoa	38,5	15,7	6,0	39,7	100,0	598
		Bizkaia	36,9	19,5	5,1	38,5	100,0	847
		CAPV	36,4	18,2	5,8	39,5	100,0	1.676
MUJER	16-24	Araba	42,7	7,9	15,8	33,6	100,0	47
		Gipuzkoa	73,9	2,9	-	23,1	100,0	73
		Bizkaia	58,9	4,2	6,5	30,4	100,0	135
		CAPV	61,2	4,3	5,9	28,6	100,0	255
	25-44	Araba	44,9	13,4	3,6	38,1	100,0	118
		Gipuzkoa	49,1	9,2	3,3	38,4	100,0	275
		Bizkaia	44,3	11,2	4,9	39,5	100,0	384
		CAPV	45,9	10,9	4,3	39,0	100,0	777
	45-64	Araba	85,4	6,2	-	8,5	100,0	71
		Gipuzkoa	87,8	4,4	0,4	7,4	100,0	207
		Bizkaia	82,8	2,8	1,8	12,7	100,0	263
		CAPV	84,6	3,7	1,1	10,6	100,0	541
	≥65	Araba	98,7	-	1,3	-	100,0	52
		Gipuzkoa	92,4	3,5	-	4,1	100,0	196
		Bizkaia	95,1	1,2	-	3,7	100,0	247
		CAPV	94,8	1,7	0,2	3,3	100,0	495
	Total	Araba	64,5	8,2	4,5	22,8	100,0	288
		Gipuzkoa	72,4	5,7	1,3	20,7	100,0	751
		Bizkaia	67,1	5,7	3,4	23,7	100,0	1.029
		CAPV	68,3	6,1	2,9	22,7	100,0	2.068
AMBOS SEXOS	16-24	Araba	42,2	5,6	14,7	37,5	100,0	88
		Gipuzkoa	65,7	3,4	0,7	30,2	100,0	167
		Bizkaia	55,6	5,7	4,8	33,9	100,0	262
		CAPV	56,8	4,9	4,9	33,3	100,0	517
	25-44	Araba	35,5	13,9	5,8	44,9	100,0	213
		Gipuzkoa	42,2	11,5	5,8	40,6	100,0	520
		Bizkaia	38,7	13,5	5,0	42,9	100,0	701
		CAPV	39,3	12,9	5,3	42,5	100,0	1.434
	45-64	Araba	57,4	15,3	4,5	22,8	100,0	140
		Gipuzkoa	58,1	12,6	3,4	25,8	100,0	373
		Bizkaia	58,9	13,4	4,0	23,7	100,0	510
		CAPV	58,5	13,4	3,9	24,2	100,0	1.023
	≥65	Araba	68,6	16,9	0,8	13,7	100,0	78
		Gipuzkoa	72,4	13,6	2,1	11,9	100,0	289
		Bizkaia	69,4	16,0	2,2	12,4	100,0	403
		CAPV	70,2	15,4	2,0	12,4	100,0	770
	TOTAL	Araba	47,7	13,1	6,4	32,8	100,0	519
		Gipuzkoa	55,9	10,6	3,6	30,0	100,0	1.349
		Bizkaia	52,5	12,4	4,2	30,9	100,0	1.876
		CAPV	52,8	11,9	4,3	30,9	100,0	3.744

¹ Ver definiciones en la página 108

TABLA 29. CONSUMO DE TABACO¹ A LO LARGO DE LA VIDA POR SEXO, EDAD Y CLASE SOCIAL. DISTRIBUCIÓN PORCENTUAL

			Nunca ha fumado	Ex- fumador	Fumador ocasional	Fumador	Total	n
HOMBRE	16-24	Clase I	57,0	-	-	43,0	100,0	25
		Clase II	41,8	9,9	-	48,3	100,0	18
		Clase III	51,7	2,2	16,3	29,8	100,0	50
		Clase IV	53,7	8,2	1,0	37,0	100,0	103
		Clase V	52,8	5,0	2,2	40,0	100,0	66
		Total	52,7	5,5	4,1	37,7	100,0	262
	25-44	Clase I	37,2	14,5	9,1	39,2	100,0	85
		Clase II	31,7	24,0	5,4	38,8	100,0	64
		Clase III	36,6	13,8	5,6	44,0	100,0	92
		Clase IV	31,8	14,3	5,1	48,7	100,0	282
		Clase V	29,5	12,4	8,6	49,5	100,0	134
		Total	32,8	14,9	6,4	45,9	100,0	657
	45-64	Clase I	30,4	22,7	5,0	41,9	100,0	50
		Clase II	30,5	22,1	4,8	42,6	100,0	49
		Clase III	31,8	23,5	2,7	42,0	100,0	56
		Clase IV	30,7	24,5	8,0	36,8	100,0	211
		Clase V	35,0	21,9	8,6	34,6	100,0	116
		Total	31,7	23,3	6,8	38,1	100,0	482
	≥65	Clase I	33,9	43,5	4,4	18,2	100,0	19
		Clase II	45,2	24,7	2,8	27,3	100,0	23
		Clase III	29,2	35,5	7,1	28,2	100,0	46
		Clase IV	33,8	39,5	4,3	22,4	100,0	111
		Clase V	30,5	31,7	4,3	33,4	100,0	76
		Total	33,1	36,1	4,6	26,2	100,0	275
	Total	Clase I	38,9	16,3	5,9	39,0	100,0	179
		Clase II	34,1	21,4	4,1	40,4	100,0	154
		Clase III	38,3	16,1	7,9	37,7	100,0	244
		Clase IV	35,8	19,4	5,1	39,7	100,0	707
		Clase V	36,1	16,8	6,6	40,5	100,0	392
		Total	36,4	18,2	5,8	39,5	100,0	1.676
MUJER	16-24	Clase I	76,6	-	-	23,4	100,0	18
		Clase II	72,8	4,5	3,5	19,3	100,0	26
		Clase III	63,2	9,7	4,8	22,4	100,0	41
		Clase IV	57,0	4,7	9,4	29,0	100,0	97
		Clase V	56,1	1,5	4,4	38,0	100,0	73
		Total	61,2	4,3	5,9	28,6	100,0	255
	25-44	Clase I	41,2	14,0	3,6	41,1	100,0	90
		Clase II	53,3	11,0	3,7	31,9	100,0	80
		Clase III	32,2	7,3	8,5	52,0	100,0	117
		Clase IV	45,1	12,2	4,0	38,6	100,0	321
		Clase V	56,1	9,2	2,4	32,4	100,0	169
		Total	45,9	10,9	4,3	39,0	100,0	777
	45-64	Clase I	62,1	15,0	4,1	18,8	100,0	39
		Clase II	75,8	2,6	1,9	19,6	100,0	44
		Clase III	85,4	3,6	3,4	7,7	100,0	57
		Clase IV	85,9	3,4	0,5	10,2	100,0	230
		Clase V	91,3	1,3	-	7,4	100,0	171
		Total	84,6	3,7	1,1	10,6	100,0	541
	≥65	Clase I	83,2	2,6	-	14,2	100,0	30
		Clase II	94,8	2,1	-	3,1	100,0	52
		Clase III	92,7	4,4	-	2,9	100,0	54
		Clase IV	96,4	1,1	0,5	2,0	100,0	188
		Clase V	95,6	1,3	-	3,0	100,0	171
		Total	94,8	1,7	0,2	3,3	100,0	495
	Total	Clase I	56,9	10,8	2,8	29,5	100,0	177
		Clase II	70,1	6,1	2,6	21,2	100,0	202
		Clase III	60,3	6,6	5,3	27,9	100,0	269
		Clase IV	68,1	6,4	3,2	22,2	100,0	836
		Clase V	76,2	3,6	1,4	18,8	100,0	584
		Total	68,3	6,1	2,9	22,7	100,0	2.068
TOTAL	Total	Total	52,8	11,9	4,3	30,9	100,0	3.744

¹ Ver definiciones en la página 108

TABLA 30. FUMADORES HABITUALES¹ SEGÚN LA EDAD DE INICIO EN EL CONSUMO POR SEXO, EDAD Y ÁREA SANITARIA. DISTRIBUCIÓN PORCENTUAL

			EDAD DE INICIO				Total	n
			10-14	15-16	17-18	más de 19		
HOMBRE	16-24	Araba	11,2	30,6	52,4	5,8	100,0	16
		Gipuzkoa	24,9	38,7	29,9	6,5	100,0	31
		Bizkaia	22,1	32,5	43,5	2,0	100,0	46
		CAPV	21,2	34,0	40,8	3,9	100,0	93
	25-44	Araba	16,5	29,0	39,7	14,8	100,0	50
		Gipuzkoa	12,0	36,5	34,4	17,1	100,0	106
		Bizkaia	12,1	28,8	32,4	26,7	100,0	147
		CAPV	12,8	31,0	34,2	22,0	100,0	303
	45-64	Araba	7,3	14,6	26,8	51,2	100,0	26
		Gipuzkoa	13,7	18,7	25,8	41,8	100,0	74
		Bizkaia	11,9	16,4	33,9	37,9	100,0	90
		CAPV	11,9	16,9	30,1	41,1	100,0	190
	≥65	Araba	16,6	16,6	28,0	38,9	100,0	8
		Gipuzkoa	32,0	23,5	23,4	21,1	100,0	23
		Bizkaia	37,2	14,3	18,7	29,8	100,0	42
		CAPV	32,1	17,2	21,7	29,0	100,0	73
	Total	Araba	13,3	24,6	37,8	24,3	100,0	100
		Gipuzkoa	16,5	30,2	30,0	23,4	100,0	234
		Bizkaia	16,0	24,9	33,8	25,3	100,0	325
		CAPV	15,7	26,4	33,3	24,6	100,0	659
MUJER	16-24	Araba	19,4	23,0	49,7	7,9	100,0	17
		Gipuzkoa	26,6	35,5	37,9	-	100,0	18
		Bizkaia	28,0	28,6	36,4	7,0	100,0	41
		CAPV	26,2	29,4	39,0	5,4	100,0	76
	25-44	Araba	6,7	25,8	31,1	36,5	100,0	47
		Gipuzkoa	11,9	31,3	40,8	16,1	100,0	103
		Bizkaia	8,3	27,6	34,2	29,9	100,0	151
		CAPV	9,1	28,4	35,7	26,8	100,0	301
	45-64	Araba	-	-	31,8	68,2	100,0	6
		Gipuzkoa	5,5	5,3	37,4	51,8	100,0	14
		Bizkaia	3,1	7,6	29,6	59,7	100,0	30
		CAPV	3,3	6,3	31,5	59,0	100,0	50
	≥65	Araba	-	-	-	-	-	-
		Gipuzkoa	-	-	12,8	87,2	100,0	8
		Bizkaia	-	14,3	14,3	71,4	100,0	8
		CAPV	-	8,9	13,7	77,4	100,0	16
	Total	Araba	9,4	22,4	36,2	32,0	100,0	70
		Gipuzkoa	13,8	28,4	36,8	19,0	100,0	143
		Bizkaia	11,7	24,4	33,4	30,5	100,0	230
		CAPV	11,9	25,5	35,3	27,6	100,0	443
AMBOS SEXOS	16-24	Araba	14,8	27,3	51,2	6,7	100,0	33
		Gipuzkoa	25,5	37,5	32,9	4,1	100,0	49
		Bizkaia	24,7	30,8	40,4	4,2	100,0	87
		CAPV	23,3	32,1	40,1	4,6	100,0	169
	25-44	Araba	12,4	27,6	36,1	23,9	100,0	97
		Gipuzkoa	11,9	34,0	37,4	16,6	100,0	209
		Bizkaia	10,3	28,2	33,3	28,2	100,0	298
		CAPV	11,1	29,8	34,9	24,2	100,0	604
	45-64	Araba	6,0	11,9	27,7	54,3	100,0	32
		Gipuzkoa	12,5	16,7	27,5	43,3	100,0	88
		Bizkaia	9,5	14,0	32,7	43,8	100,0	120
		CAPV	10,0	14,6	30,4	45,0	100,0	240
	≥65	Araba	16,6	16,6	28,0	38,9	100,0	8
		Gipuzkoa	25,3	18,6	21,2	34,9	100,0	31
		Bizkaia	30,5	14,3	17,9	37,2	100,0	50
		CAPV	26,9	15,9	20,4	36,8	100,0	89
	TOTAL	Araba	11,9	23,8	37,2	27,0	100,0	170
		Gipuzkoa	15,5	25,9	33,1	21,8	100,0	370
		Bizkaia	14,3	24,7	36,6	27,4	100,0	555
		CAPV	14,3	26,0	34,0	25,7	100,0	1.102

¹ Fumador habitual es aquél que fumaba al menos 1 cigarrillo al día

TABLA 31. FUMADORES HABITUALES¹ SEGÚN LA EDAD DE INICIO EN EL CONSUMO POR SEXO, EDAD Y CLASE SOCIAL. DISTRIBUCIÓN PORCENTUAL

			EDAD DE INICIO					
			10-14	15-16	17-18	más de 19	Total	n
HOMBRE	16-24	Clases I-II	27,7	30,1	35,1	7,0	100,0	19
		Clase III	29,2	38,5	28,6	3,7	100,0	15
		Clases IV-V	17,1	34,3	45,7	2,9	100,0	59
		Total	21,2	34,0	40,8	3,9	100,0	93
	25-44	Clases I-II	7,5	24,0	23,1	45,3	100,0	60
		Clase III	4,4	36,2	44,7	14,6	100,0	41
		Clases IV-V	16,0	32,0	35,5	16,5	100,0	202
		Total	12,8	31,0	34,2	22,0	100,0	190
	45-64	Clases I-II	8,1	19,5	19,3	53,2	100,0	44
		Clase III	16,0	18,5	35,3	30,2	100,0	23
		Clases IV-V	12,4	15,6	33,1	38,8	100,0	123
		Total	11,9	16,9	30,1	41,1	100,0	73
	≥65	Clases I-II	17,8	24,9	49,9	7,4	100,0	10
		Clase III	24,8	14,0	14,0	47,1	100,0	13
		Clases IV-V	36,5	16,6	18,4	28,5	100,0	50
		Total	32,1	17,2	21,7	29,0	100,0	73
	Total	Clases I-II	12,2	23,8	25,6	38,4	100,0	133
		Clase III	14,8	29,5	35,7	20,0	100,0	92
		Clases IV-V	17,1	26,6	35,2	21,1	100,0	434
		Total	15,7	26,4	33,3	24,6	100,0	659
MUJER	16-24	Clases I-II	10,9	37,0	43,4	8,7	100,0	11
		Clase III	18,7	12,2	48,7	20,5	100,0	10
		Clases IV-V	30,6	31,3	36,3	1,8	100,0	55
		Total	26,2	29,4	38,0	5,4	100,0	76
	25-44	Clases I-II	8,8	22,2	42,3	26,7	100,0	61
		Clase III	7,3	34,4	26,4	31,9	100,0	61
		Clases IV-V	9,8	28,5	36,6	25,0	100,0	179
		Total	9,1	28,4	35,7	26,8	100,0	301
	45-64	Clases I-II	-	5,0	35,4	59,6	100,0	14
		Clase III	-	-	45,9	54,1	100,0	5
		Clases IV-V	5,4	7,8	27,5	59,3	100,0	31
		Total	3,3	6,3	31,5	59,0	100,0	50
	≥65	Clases I-II	-	25,2	-	74,8	100,0	5
		Clase III	-	-	-	100	100,0	2
		Clases IV-V	-	-	25,0	75,0	100,0	9
		Total	-	8,9	13,7	77,4	100,0	16
	Total	Clases I-II	7,0	21,2	39,3	32,4	100,0	91
		Clase III	8,8	27,6	31,3	32,2	100,0	78
		Clases IV-V	14,5	25,9	35,1	24,6	100,0	274
		Total	11,9	25,2	35,3	27,6	100,0	443
TOTAL			14,3	26,0	34,0	25,7	100,0	1.102

¹ Fumador habitual es aquel que fumaba al menos 1 cigarrillo al día

TABLA 32. FUMADORES HABITUALES¹ SEGÚN NÚMERO DE CIGARRILLOS AL DÍA POR SEXO, EDAD Y ÁREA SANITARIA. DISTRIBUCIÓN PORCENTUAL

			NÚMERO DE CIGARRILLOS AL DÍA				
			1-10	11-20	más de 20	Total	n
HOMBRE	16-24	Araba	44,2	39,3	16,5	100,0	16
		Gipuzkoa	52,9	43,4	3,7	100,0	31
		Bizkaia	43,2	45,6	11,2	100,0	46
		CAPV	46,2	44,0	9,8	100,0	93
	25-44	Araba	22,6	48,4	29,0	100,0	50
		Gipuzkoa	30,3	47,3	22,4	100,0	106
		Bizkaia	35,4	41,5	23,1	100,0	147
		CAPV	31,9	44,3	23,9	100,0	303
	45-64	Araba	56,1	36,6	7,3	100,0	26
		Gipuzkoa	48,6	31,9	19,5	100,0	74
		Bizkaia	33,7	39,2	27,1	100,0	90
		CAPV	41,9	36,3	21,8	100,0	190
	≥65	Araba	61,1	22,3	16,6	100,0	8
		Gipuzkoa	61,6	31,8	6,5	100,0	23
		Bizkaia	48,6	38,4	13,0	100,0	42
		CAPV	54,4	33,8	11,9	100,0	73
	Total	Araba	38,5	41,3	20,2	100,0	100
		Gipuzkoa	42,9	40,4	16,7	100,0	234
		Bizkaia	37,5	41,4	21,1	100,0	325
		CAPV	39,3	41,1	19,6	100,0	659
MUJER	16-24	Araba	73,3	26,7	-	100,0	17
		Gipuzkoa	51,1	43,1	5,8	100,0	18
		Bizkaia	52,8	42,0	5,2	100,0	41
		CAPV	55,8	39,7	4,5	100,0	76
	25-44	Araba	48,7	44,5	6,8	100,0	47
		Gipuzkoa	33,6	45,5	21,0	100,0	103
		Bizkaia	46,4	41,5	12,1	100,0	151
		CAPV	42,9	43,1	14,0	100,0	301
	45-64	Araba	68,2	13,6	18,2	100,0	6
		Gipuzkoa	28,6	47,5	23,9	100,0	14
		Bizkaia	51,8	43,5	4,7	100,0	30
		CAPV	48,7	41,1	10,2	100,0	50
	≥65	Araba	-	-	-	-	-
		Gipuzkoa	74,3	25,7	-	100,0	8
		Bizkaia	33,6	52,1	14,3	100,0	8
		CAPV	49,0	42,1	8,9	100,0	16
	Total	Araba	57,3	35,6	6,1	100,0	70
		Gipuzkoa	38,1	44,5	17,4	100,0	143
		Bizkaia	48,3	42,2	9,5	100,0	230
		CAPV	46,8	42,0	11,2	100,0	443
AMBOS SEXOS	16-24	Araba	56,9	33,8	9,3	100,0	33
		Gipuzkoa	52,2	43,3	4,5	100,0	49
		Bizkaia	47,4	44,1	8,6	100,0	87
		CAPV	50,3	42,2	7,6	100,0	169
	25-44	Araba	33,6	46,8	19,7	100,0	97
		Gipuzkoa	31,8	46,4	21,7	100,0	209
		Bizkaia	40,5	41,5	18,0	100,0	298
		CAPV	36,9	43,7	19,3	100,0	604
	45-64	Araba	58,3	32,4	9,3	100,0	32
		Gipuzkoa	45,7	34,2	20,1	100,0	88
		Bizkaia	38,6	40,3	21,0	100,0	120
		CAPV	43,4	37,4	19,2	100,0	240
	≥65	Araba	61,1	22,3	16,6	100,0	8
		Gipuzkoa	64,3	30,6	5,2	100,0	31
		Bizkaia	45,9	40,9	13,2	100,0	50
		CAPV	53,5	35,1	11,4	100,0	89
	Total	Araba	45,1	39,7	15,2	100,0	170
		Gipuzkoa	41,2	41,9	17,0	100,0	370
		Bizkaia	41,8	41,7	16,5	100,0	555
		CAPV	42,1	41,5	16,4	100,0	1.102

¹ Fumador habitual es aquél que fumaba al menos 1 cigarrillo al día

TABLA 33. FUMADORES HABITUALES¹ SEGÚN NÚMERO DE CIGARRILLOS AL DÍA POR SEXO, EDAD Y CLASE SOCIAL. DISTRIBUCIÓN PORCENTUAL

			NÚMERO DE CIGARRILLOS AL DÍA				
			1-10	11-20	más de 20	Total	n
HOMBRE	16-24	Clases I-II	49,8	45,0	5,2	100,0	19
		Clase III	67,5	16,3	16,2	100,0	15
		Clases IV-V	39,9	50,3	9,8	100,0	59
		Total	46,2	44,0	9,8	100,0	93
	25-44	Clases I-II	36,2	32,5	31,3	100,0	60
		Clase III	37,0	37,2	25,8	100,0	41
		Clases IV-V	29,5	49,2	21,2	100,0	202
		Total	31,9	44,3	23,9	100,0	303
	45-64	Clases I-II	47,9	27,4	24,7	100,0	44
		Clase III	32,1	28,3	39,5	100,0	23
		Clases IV-V	41,9	41,4	16,7	100,0	123
		Total	41,9	36,3	21,8	100,0	190
	≥65	Clases I-II	35,2	31,8	33,1	100,0	10
		Clase III	93,0	-	7,0	100,0	13
		Clases IV-V	48,4	42,4	9,2	100,0	50
		Total	54,4	33,8	11,9	100,0	73
	Total	Clases I-II	42,5	33,3	24,2	100,0	133
		Clase III	47,6	26,7	25,7	100,0	92
		Clases IV-V	36,5	46,7	16,8	100,0	434
		Total	33,9	41,1	19,6	100,0	659
MUJER	16-24	Clases I-II	47,9	52,1	-	100,0	11
		Clase III	78,1	11,2	10,7	100,0	10
		Clases IV-V	53,0	42,9	4,1	100,0	55
		Total	55,8	39,7	4,5	100,0	76
	25-44	Clases I-II	35,8	41,9	22,2	100,0	61
		Clase III	47,6	40,3	12,1	100,0	61
		Clases IV-V	43,9	44,5	11,6	100,0	179
		Total	42,9	43,1	14,0	100,0	301
	45-64	Clases I-II	37,5	56,0	6,4	100,0	14
		Clase III	66,0	13,5	20,5	100,0	5
		Clases IV-V	51,9	37,5	10,6	100,0	31
		Total	48,7	41,1	10,2	100,0	50
	≥65	Clases I-II	49,7	25,2	25,2	100,0	5
		Clase III	100,0	-	-	100,0	2
		Clases IV-V	39,5	60,5	-	100,0	9
		Total	49,0	42,1	8,9	100,0	16
	Total	Clases I-II	38,5	45,3	16,1	100,0	91
		Clase III	55,2	32,6	12,2	100,0	78
		Clases IV-V	47,2	43,6	9,2	100,0	274
		Total	46,8	42,0	11,2	100,0	443
TOTAL			42,1	41,5	16,4	100,0	1.102

¹ Fumador habitual es aquél que fumaba al menos 1 cigarrillo al día

TABLA 34. FUMADORES HABITUALES¹ SEGÚN SU COMPORTAMIENTO EN EL ÚLTIMO AÑO POR SEXO, EDAD Y ÁREA SANITARIA. DISTRIBUCIÓN PORCENTUAL

			Fuma más o marca más fuerte	Fuma menos o marca más suave	Fuma lo mismo	Total	n
HOMBRE	16-24	Araba	27,7	38,8	33,5	100,0	16
		Gipuzkoa	11,9	18,7	69,5	100,0	31
		Bizkaia	22,7	29,1	48,2	100,0	46
		CAPV	20,2	27,5	52,3	100,0	93
	25-44	Araba	8,7	25,2	66,1	100,0	50
		Gipuzkoa	15,1	23,7	61,2	100,0	106
		Bizkaia	12,6	21,9	65,5	100,0	147
		CAPV	12,6	23,0	64,4	100,0	303
	45-64	Araba	7,3	31,7	61,0	100,0	26
		Gipuzkoa	8,2	30,3	61,5	100,0	74
		Bizkaia	10,0	27,0	63,0	100,0	90
		CAPV	9,0	28,8	62,2	100,0	190
	≥65	Araba	16,6	22,3	61,1	100,0	8
		Gipuzkoa	7,4	26,0	66,5	100,0	23
		Bizkaia	6,7	32,3	61,0	100,0	42
		CAPV	8,7	28,8	62,5	100,0	73
	Total	Araba	12,7	29,1	58,2	100,0	100
		Gipuzkoa	11,7	25,1	63,2	100,0	234
		Bizkaia	13,3	25,5	61,1	100,0	325
		CAPV	12,7	26,0	61,3	100,0	659
MUJER	16-24	Araba	11,5	58,1	30,3	100,0	17
		Gipuzkoa	13,9	36,0	50,1	100,0	18
		Bizkaia	16,8	35,0	48,2	100,0	41
		CAPV	15,2	39,2	45,6	100,0	76
	25-44	Araba	33,8	14,9	51,3	100,0	47
		Gipuzkoa	17,0	28,0	55,0	100,0	103
		Bizkaia	20,9	22,9	56,2	100,0	151
		CAPV	21,6	23,3	55,1	100,0	301
	45-64	Araba	18,2	18,2	63,6	100,0	6
		Gipuzkoa	14,2	41,6	44,2	100,0	14
		Bizkaia	13,8	24,5	61,8	100,0	30
		CAPV	14,4	27,4	58,3	100,0	50
	≥65	Araba	-	-	-	-	-
		Gipuzkoa	-	38,5	61,5	-	8
		Bizkaia	-	28,6	71,4	100,0	8
		CAPV	-	32,3	67,7	100,0	16
	Total	Araba	26,2	26,9	46,9	100,0	70
		Gipuzkoa	15,5	31,4	53,1	100,0	143
		Bizkaia	18,3	26,0	55,7	100,0	230
		CAPV	18,6	27,6	53,8	100,0	443
AMBOS SEXOS	16-24	Araba	20,6	47,3	32,1	100,0	33
		Gipuzkoa	12,6	25,1	62,3	100,0	49
		Bizkaia	20,2	31,6	48,2	100,0	87
		CAPV	18,1	32,4	49,5	100,0	169
	25-44	Araba	19,2	20,9	59,9	100,0	97
		Gipuzkoa	16,0	25,7	58,3	100,0	209
		Bizkaia	16,4	22,4	61,2	100,0	298
		CAPV	16,7	23,1	60,2	100,0	604
	45-64	Araba	9,3	29,2	61,5	100,0	32
		Gipuzkoa	9,1	32,0	58,9	100,0	88
		Bizkaia	11,1	26,3	62,6	100,0	120
		CAPV	10,2	28,5	61,3	100,0	240
	≥65	Araba	16,6	22,3	61,1	100,0	8
		Gipuzkoa	5,9	28,7	65,5	100,0	31
		Bizkaia	5,5	31,6	62,9	100,0	50
		CAPV	7,3	29,4	63,4	100,0	89
	Total	Araba	17,4	28,3	54,2	100,0	170
		Gipuzkoa	13,0	27,3	59,7	100,0	370
		Bizkaia	15,0	25,7	59,0	100,0	555
		CAPV	15,0	26,6	58,5	100,0	1.102

¹ Fumador habitual es aquél que fumaba al menos 1 cigarrillo al día

TABLA 35. FUMADORES HABITUALES¹ SEGÚN SU COMPORTAMIENTO EN EL ÚLTIMO AÑO, POR SEXO, EDAD Y CLASE SOCIAL. DISTRIBUCIÓN PORCENTUAL

			Fuma más o marca más fuerte	Fuma menos o marca más suave	Fuma lo mismo	Total	n
HOMBRE	16-24	Clases I-II	22,9	28,9	48,2	100,0	19
		Clase III	24,9	40,7	34,4	100,0	15
		Clases IV-V	18,2	23,8	58,0	100,0	59
		Total	20,2	27,5	52,3	100,0	93
	25-44	Clases I-II	12,2	17,9	69,9	100,0	60
		Clase III	14,0	29,0	57,0	100,0	41
		Clases IV-V	12,5	23,3	64,1	100,0	202
		Total	12,6	23,0	64,4	100,0	303
	45-64	Clases I-II	5,2	31,7	63,1	100,0	44
		Clase III	13,1	36,2	50,6	100,0	23
		Clases IV-V	9,6	26,0	64,4	100,0	123
		Total	9,0	28,8	62,2	100,0	190
	≥65	Clases I-II	25,6	30,4	44,0	100,0	10
		Clase III	7,0	39,4	53,6	100,0	13
		Clases IV-V	6,3	25,9	67,8	100,0	50
		Total	8,7	28,8	62,5	100,0	73
Total	Clases I-II	12,7	25,1	62,2	100,0	133	
	Clase III	15,3	34,5	50,3	100,0	92	
	Clases IV-V	12,2	24,4	63,4	100,0	434	
	Total	12,5	26,0	61,3	100,0	659	
MUJER	16-24	Clases I-II	22,0	12,3	65,7	100,0	11
		Clase III	-	49,5	50,5	100,0	10
		Clases IV-V	17,0	41,8	41,2	100,0	55
		Total	15,2	39,2	45,6	100,0	76
	25-44	Clases I-II	18,3	28,7	53,0	100,0	61
		Clase III	24,5	15,8	59,7	100,0	61
		Clases IV-V	21,8	23,9	54,3	100,0	179
		Total	21,6	23,3	55,1	100,0	301
	45-64	Clases I-II	6,0	31,5	62,5	100,0	14
		Clase III	48,6	-	51,4	100,0	5
		Clases IV-V	13,7	29,1	57,2	100,0	31
		Total	14,4	27,4	58,3	100,0	50
	≥65	Clases I-II	-	50,3	49,7	100,0	5
		Clase III	-	50,0	50,0	100,0	2
		Clases IV-V	-	17,6	82,4	100,0	9
		Total	-	32,3	67,7	100,0	16
Total	Clases I-II	15,6	28,0	56,4	100,0	91	
	Clase III	21,1	21,5	57,3	100,0	78	
	Clases IV-V	19,0	29,1	51,9	100,0	274	
	Total	18,6	27,6	53,8	100,0	443	
TOTAL			15,0	26,6	58,5	100,0	1.102

¹ Fumador habitual es aquél que fumaba al menos 1 cigarrillo al día

TABLA 36. FUMADORES HABITUALES¹ QUE HAN INTENTADO DEJAR DE FUMAR EN EL ÚLTIMO AÑO, POR SEXO, EDAD Y ÁREA SANITARIA. PORCENTAJES

		ARABA		GIPUZKOA		BIZKAIA		CAPV	
		%	n	%	n	%	n	%	n
HOMBRE	16-24	27,7	16	19,2	31	29,8	46	26,3	93
	25-44	23,8	50	22,0	106	25,3	147	24,1	303
	45-64	34,1	26	25,9	74	25,5	90	26,8	190
	≥65	16,6	8	27,5	23	40,3	42	32,6	73
	Total	26,4	100	23,1	234	27,5	325	26,0	659
MUJER	16-24	26,7	17	6,9	18	32,8	41	25,4	76
	25-44	28,5	47	26,0	103	29,3	151	28,2	301
	45-64	18,2	6	24,1	14	31,1	30	28,3	50
	≥65	-	-	38,5	8	52,1	8	47,0	16
	Total	27,0	70	22,4	143	31,0	230	28,1	443
AMBOS SEXOS	16-24	27,2	33	14,6	49	31,1	87	25,9	169
	25-44	25,8	97	23,9	209	27,1	298	26,0	604
	45-64	31,2	32	25,6	88	27,0	120	27,1	240
	≥65	16,6	8	29,8	31	42,4	50	34,9	89
	Total	26,6	170	22,9	377	28,9	555	26,8	1.102

TABLA 37. FUMADORES HABITUALES¹ QUE HAN INTENTADO DEJAR DE FUMAR EN EL ÚLTIMO AÑO, POR SEXO, EDAD Y CLASE SOCIAL. PORCENTAJES

		Clases I-II		Clase III		Clases IV-V		CAPV	
		%	n	%	n	%	n	%	n
HOMBRE	16-24	31,5	19	13,2	15	27,6	59	26,3	93
	25-44	25,7	60	23,3	41	23,8	202	24,1	303
	45-64	18,4	44	32,9	23	28,7	123	26,8	190
	≥65	44,2	10	46,4	13	27,1	50	32,6	73
	Total	25,4	133	26,3	92	26,1	434	26,0	659
MUJER	16-24	14,1	11	30,0	10	26,7	55	25,4	76
	25-44	29,1	61	19,3	61	31,0	179	28,2	301
	45-64	37,6	14	13,5	5	25,7	31	28,3	50
	≥65	25,2	5	-	2	69,3	9	47,0	16
	Total	28,3	91	20,6	78	30,1	274	28,1	443
AMBOS SEXOS	16-24	26,0	30	19,9	25	27,2	114	25,9	169
	25-44	27,3	121	21,0	102	26,8	381	26,0	604
	45-64	23,5	58	30,1	28	28,0	154	27,1	240
	≥65	37,6	15	41,9	15	32,6	59	34,9	89
	Total	26,5	224	23,8	170	27,6	708	26,8	1.102

¹ Fumador habitual es aquél que fumaba al menos 1 cigarrillo al día

TABLA 38. FRECUENCIA DE CONSUMO DECLARADO DE ALCOHOL EN EL ÚLTIMO AÑO POR SEXO, EDAD Y ÁREA SANITARIA. DISTRIBUCIÓN PORCENTUAL

			FRECUENCIA DE CONSUMO						Total	n
			Diario	2-6 vez. semana	1 vez semana	1 vez 15 días	1 vez al mes	< 1 vez mes		
HOMBRE	16-24	Araba	10,2	30,9	20,9	3,4	9,2	25,5	100,0	41
		Gipuzkoa	3,3	22,3	27,4	13,9	13,4	19,8	100,0	94
		Bizkaia	2,4	27,0	27,7	7,1	4,3	31,5	100,0	127
		CAPV	3,8	26,1	26,6	8,7	7,8	27,0	100,0	262
	25-44	Araba	37,9	29,9	8,6	3,9	1,9	17,8	100,0	95
		Gipuzkoa	34,1	22,1	11,8	8,3	5,1	18,5	100,0	245
		Bizkaia	32,3	24,2	11,7	5,3	2,6	23,8	100,0	318
		CAPV	33,7	24,4	11,3	6,0	3,3	21,3	100,0	658
	45-64	Araba	48,2	18,8	3,6	9,8	0,9	18,7	100,0	71
		Gipuzkoa	54,9	12,2	8,7	5,1	3,1	15,9	100,0	166
		Bizkaia	43,0	13,7	5,6	4,1	4,4	29,3	100,0	247
		CAPV	47,2	14,0	6,3	5,2	3,5	23,8	100,0	484
	≥65	Araba	46,4	1,9	18,4	1,9	5,5	25,9	100,0	26
		Gipuzkoa	60,8	8,7	0,9	4,6	2,2	22,9	100,0	93
		Bizkaia	39,1	7,1	1,6	1,7	3,7	46,8	100,0	156
		CAPV	46,6	6,9	3,7	2,6	3,5	36,7	100,0	275
	Total	Araba	36,5	23,5	10,8	5,3	3,5	20,5	100,0	233
		Gipuzkoa	37,2	17,6	12,7	8,1	5,8	18,5	100,0	598
		Bizkaia	30,5	19,5	11,7	4,8	3,6	29,8	100,0	848
		CAPV	33,4	19,5	11,9	5,9	4,3	25,1	100,0	1.679
MUJER	16-24	Araba	-	23,6	19,3	10,4	6,3	40,4	100,0	47
		Gipuzkoa	1,0	12,1	9,6	26,9	14,0	36,4	100,0	73
		Bizkaia	1,6	14,9	16,4	17,2	7,9	42,1	100,0	136
		CAPV	1,2	15,3	14,7	19,2	9,5	40,1	100,0	256
	25-44	Araba	17,5	12,9	13,4	6,7	4,6	44,9	100,0	118
		Gipuzkoa	11,8	7,4	11,2	13,0	10,6	46,0	100,0	275
		Bizkaia	11,3	10,1	10,9	7,7	6,4	53,5	100,0	384
		CAPV	12,4	9,7	11,4	9,1	7,4	50,0	100,0	777
	45-64	Araba	19,2	3,8	1,5	2,7	5,4	67,3	100,0	70
		Gipuzkoa	18,4	6,8	4,4	7,8	6,0	56,6	100,0	207
		Bizkaia	16,6	3,0	3,8	3,9	4,7	68,0	100,0	263
		CAPV	17,5	4,3	3,7	4,9	5,2	64,5	100,0	540
	≥65	Araba	15,5	1,3	-	3,5	4,9	74,7	100,0	52
		Gipuzkoa	19,5	1,5	2,9	5,5	4,8	65,7	100,0	196
		Bizkaia	11,5	2,2	1,1	2,9	3,8	78,5	100,0	247
		CAPV	14,5	1,9	1,5	3,8	4,2	74,1	100,0	495
	Total	Araba	14,4	10,4	9,0	5,7	5,2	55,2	100,0	287
		Gipuzkoa	13,1	7,0	7,5	12,7	8,9	50,8	100,0	751
		Bizkaia	11,2	7,5	8,0	7,4	5,7	60,2	100,0	1.030
		CAPV	12,2	7,8	8,0	8,8	6,6	56,7	100,0	2.068
AMBOS SEXOS	16-24	Araba	5,2	27,3	20,1	6,8	7,8	32,8	100,0	88
		Gipuzkoa	2,2	17,3	18,7	20,2	13,7	27,8	100,0	167
		Bizkaia	2,0	21,1	22,2	12,0	6,1	36,6	100,0	263
		CAPV	2,5	20,8	20,8	13,8	8,7	33,4	100,0	518
	25-44	Araba	27,9	21,5	11,0	5,3	3,3	31,1	100,0	213
		Gipuzkoa	23,0	14,8	11,5	10,6	7,8	32,1	100,0	520
		Bizkaia	21,8	17,2	11,3	6,5	4,5	38,7	100,0	702
		CAPV	23,1	17,1	11,3	7,6	5,3	35,6	100,0	1.435
	45-64	Araba	34,0	11,4	2,6	6,3	3,1	42,6	100,0	141
		Gipuzkoa	36,5	9,5	6,5	6,5	4,6	36,5	100,0	373
		Bizkaia	29,5	8,3	4,7	4,0	4,5	49,0	100,0	510
		CAPV	32,2	9,1	4,9	5,1	4,3	44,4	100,0	1.024
	≥65	Araba	28,3	1,6	7,6	2,9	5,2	54,5	100,0	78
		Gipuzkoa	35,6	4,4	2,1	5,1	3,8	48,9	100,0	289
		Bizkaia	22,5	4,2	1,3	2,5	3,7	65,9	100,0	403
		CAPV	27,3	3,9	2,4	3,3	3,9	59,2	100,0	770
	Total	Araba	25,3	16,9	9,9	5,5	4,4	38,0	100,0	520
		Gipuzkoa	24,8	12,2	10	10,4	7,4	35,1	100,0	1.349
		Bizkaia	20,5	13,3	9,8	6,2	4,7	45,5	100,0	1.878
		CAPV	22,5	13,5	9,9	7,4	5,5	41,3	100,0	3.747

TABLA 39. FRECUENCIA DE CONSUMO DECLARADO DE ALCOHOL EN EL ÚLTIMO AÑO, POR SEXO, EDAD Y CLASE SOCIAL. DISTRIBUCIÓN PORCENTUAL

			FRECUENCIA DE CONSUMO						Total	n
			Diario	2-6 vez. semana	1 vez semana	1 vez 15 días	1 vez al mes	< 1 vez mes		
HOMBRE	16-24	Clase I	9,0	33,0	30,5	2,5	3,8	21,4	100,0	25
		Clase II	-	25,2	46,8	8,7	7,6	11,7	100,0	18
		Clase III	2,2	22,9	33,7	10,9	7,8	22,6	100,0	50
		Clase IV	5,1	24,6	28,2	10,8	4,0	27,3	100,0	103
		Clase V	1,4	28,3	9,5	6,0	16,9	37,9	100,0	66
	25-44	Clase I	34,1	17,5	12,1	12,8	6,5	16,9	100,0	85
		Clase II	33,2	25,0	9,9	8,8	4,2	19,0	100,0	64
		Clase III	24,6	21,5	16,2	3,9	3,1	30,7	100,0	92
		Clase IV	36,8	25,8	10,2	4,3	1,0	21,8	100,0	283
		Clase V	33,0	28,2	10,4	5,2	5,9	17,4	100,0	134
	45-64	Clase I	43,8	14,4	6,7	6,9	-	28,2	100,0	50
		Clase II	40,8	18,4	9,7	7,7	-	23,4	100,0	49
		Clase III	36,6	20,9	8,9	4,6	5,3	23,7	100,0	57
		Clase IV	50,7	14,3	5,8	3,9	5,1	20,3	100,0	211
		Clase V	51,2	7,3	3,9	6,0	2,8	28,8	100,0	117
	≥65	Clase I	41,6	3,5	14,5	3,5	-	37,0	100,0	19
		Clase II	54,8	3,6	3,6	2,8	7,8	27,5	100,0	23
		Clase III	55,7	7,8	8,4	1,3	1,3	25,5	100,0	46
		Clase IV	43,2	8,8	1,8	3,4	5,3	37,5	100,0	111
		Clase V	45,9	5,0	1,0	1,8	1,7	44,6	100,0	76
	Total	Clase I	32,5	18,5	14,4	8,4	3,7	22,5	100,0	179
		Clase II	33,0	20,7	14,6	7,8	3,6	20,3	100,0	154
		Clase III	26,0	19,9	17,8	5,5	4,6	26,2	100,0	245
		Clase IV	35,8	20,1	11,2	5,3	3,3	24,4	100,0	708
		Clase V	34,1	18,2	6,7	5,1	6,5	29,3	100,0	393
MUJER	16-24	Clase I	-	13,5	6,2	20,6	16,1	43,6	100,0	18
		Clase II	4,0	6,9	10,4	10,2	20,4	48,1	100,0	27
		Clase III	4,1	9,1	16,8	26,0	7,6	36,3	100,0	41
		Clase IV	-	16,7	16,2	16,6	6,6	44,0	100,0	97
		Clase V	-	21,7	15,5	21,4	8,5	32,9	100,0	73
	25-44	Clase I	8,7	14,8	18,0	5,6	9,0	43,8	100,0	90
		Clase II	15,1	13,4	12,8	7,3	12,7	38,7	100,0	80
		Clase III	16,9	12,6	7,8	11,5	7,6	43,6	100,0	117
		Clase IV	12,6	8,3	9,2	10,6	6,6	52,6	100,0	321
		Clase V	9,4	5,7	13,6	7,5	5,4	58,4	100,0	169
	45-64	Clase I	28,4	8,1	11,3	4,9	1,9	45,4	100,0	39
		Clase II	13,7	11,6	-	2,5	10,0	62,1	100,0	44
		Clase III	14,2	6,8	3,7	2,4	3,5	69,4	100,0	56
		Clase IV	20,7	1,6	4,2	4,5	3,2	65,8	100,0	230
		Clase V	12,2	3,9	1,7	7,1	8,1	67,0	100,0	171
	≥65	Clase I	12,2	-	7,4	2,0	4,8	73,7	100,0	30
		Clase II	24,3	1,7	1,7	10,0	1,7	60,6	100,0	52
		Clase III	18,1	1,5	1,5	5,4	4,4	69,2	100,0	54
		Clase IV	17,0	2,5	1,5	1,9	4,5	72,6	100,0	188
		Clase V	8,2	1,8	0,4	4,0	4,5	81,1	100,0	171
	Total	Clase I	12,9	11,1	13,3	7,3	7,7	47,8	100,0	177
		Clase II	14,1	9,6	7,2	7,2	11,7	50,2	100,0	203
		Clase III	13,5	8,8	8,0	11,8	6,2	51,6	100,0	268
		Clase IV	13,7	6,7	7,5	8,3	5,2	58,6	100,0	836
		Clase V	8,4	7,0	7,2	9,0	6,6	61,9	100,0	584
TOTAL			22,5	13,5	9,9	7,4	5,5	41,3	100,0	3.747

TABLA 40. BEBEDORES HABITUALES¹ SEGÚN LA EDAD EN QUE PROBO EL ALCOHOL POR PRIMERA VEZ, POR SEXO, EDAD Y ÁREA SANITARIA. DISTRIBUCIÓN PORCENTUAL

			EDAD EN QUE PROBO				Total	n
			10-15	16-18	19-20	>21		
HOMBRE	16-24	Araba	20,4	77,7	1,9	-	100,0	24
		Gipuzkoa	19,5	77,9	2,6	-	100,0	49
		Bizkaia	17,3	71,7	8,7	2,3	100,0	69
		CAPV	18,4	74,4	5,9	1,3	100,0	142
	25-44	Araba	13,5	57,6	20,5	8,4	100,0	73
		Gipuzkoa	14,1	60,0	19,3	6,6	100,0	169
		Bizkaia	12,1	53,6	19,1	15,2	100,0	215
		CAPV	12,9	56,2	19,4	11,5	100,0	457
	45-64	Araba	19,0	45,5	24,1	11,4	100,0	51
		Gipuzkoa	15,0	53,2	16,1	15,7	100,0	124
		Bizkaia	9,9	55,3	16,4	18,3	100,0	155
		CAPV	12,9	53,2	17,5	16,4	100,0	330
	≥65	Araba	19,4	30,8	41,6	8,3	100,0	18
		Gipuzkoa	17,8	51,7	16,9	13,7	100,0	65
		Bizkaia	21,2	53,9	15,9	9,0	100,0	77
		CAPV	19,6	49,3	20,5	10,6	100,0	160
	Total	Araba	16,9	54,5	20,8	7,8	100,0	166
		Gipuzkoa	15,7	59,6	15,3	9,4	100,0	407
		Bizkaia	13,3	57,4	16,1	13,2	100,0	516
		CAPV	14,6	57,7	16,6	11,1	100,0	1.089
MUJER	16-24	Araba	15,2	72,5	12,3	-	100,0	20
		Gipuzkoa	27,3	65,6	7,1	-	100,0	21
		Bizkaia	14,7	72,3	13,0	-	100,0	45
		CAPV	17,6	70,8	11,5	-	100,0	86
	25-44	Araba	12,0	39,2	25,1	23,7	100,0	50
		Gipuzkoa	13,4	39,5	26,7	20,5	100,0	79
		Bizkaia	3,4	43,2	23,9	29,5	100,0	121
		CAPV	7,8	41,4	24,9	26,0	100,0	250
	45-64	Araba	21,9	28,1	6,3	43,7	100,0	18
		Gipuzkoa	16,4	15,7	32,1	35,8	100,0	60
		Bizkaia	11,6	30,9	7,9	49,6	100,0	51
		CAPV	14,6	25,3	16,1	44,1	100,0	129
	≥65	Araba	21,0	34,1	29,0	15,9	100,0	10
		Gipuzkoa	20,0	18,8	34,6	26,6	100,0	48
		Bizkaia	7,7	31,4	16,7	44,2	100,0	33
		CAPV	14,4	26,5	25,6	33,5	100,0	91
	Total	Araba	15,4	44,3	18,7	21,5	100,0	98
		Gipuzkoa	17,4	32,9	26,7	23,0	100,0	208
		Bizkaia	8,3	45,2	16,8	29,7	100,0	250
		CAPV	12,2	41,4	20,0	26,3	100,0	556
AMBOS SEXOS	16-24	Araba	18,3	75,6	6,1	-	100,0	44
		Gipuzkoa	21,8	74,4	3,9	-	100,0	70
		Bizkaia	16,4	71,9	10,2	1,5	100,0	114
		CAPV	18,2	73,2	7,8	0,8	100,0	228
	25-44	Araba	12,9	51,0	22,1	13,9	100,0	123
		Gipuzkoa	13,9	53,8	21,6	10,8	100,0	248
		Bizkaia	9,3	50,3	20,7	19,8	100,0	336
		CAPV	11,2	51,4	21,2	16,2	100,0	707
	45-64	Araba	19,7	41,2	19,6	19,6	100,0	69
		Gipuzkoa	15,4	42,5	20,7	21,5	100,0	184
		Bizkaia	10,4	48,5	14,0	27,1	100,0	206
		CAPV	13,4	45,4	17,1	24,1	100,0	459
	≥65	Araba	19,8	31,6	38,3	10,3	100,0	28
		Gipuzkoa	18,5	40,3	23,0	18,2	100,0	113
		Bizkaia	16,9	46,7	16,2	20,3	100,0	110
		CAPV	18,0	42,0	22,1	18,0	100,0	251
	Total	Araba	16,4	51,2	20,1	12,3	100,0	264
		Gipuzkoa	16,2	51,5	18,7	13,5	100,0	615
		Bizkaia	11,7	53,6	16,3	18,4	100,0	766
		CAPV	13,9	52,6	17,7	15,9	100,0	1.645

¹ Bebedor habitual es aquél que declaró haber consumido bebidas alcohólicas al menos 1 vez por semana en el último año

TABLA 41. BEBEDORES HABITUALES¹ SEGÚN LA EDAD EN QUE PROBÓ EL ALCOHOL POR PRIMERA VEZ, POR SEXO, EDAD Y CLASE SOCIAL. DISTRIBUCIÓN PORCENTUAL

			EDAD EN QUE PROBÓ					
			10-15	16-18	19-20	>21	Total	n
HOMBRE	16-24	Clase I	22,8	69,5	7,7	-	100,0	18
		Clase II	10,6	69,6	11,7	8,1	100,0	13
		Clase III	13,0	81,5	5,5	-	100,0	29
		Clase IV	18,7	76,8	4,5	-	100,0	58
		Clase V	25,1	66,1	5,1	3,6	100,0	24
		Total	18,4	74,4	5,9	1,3	100,0	142
	25-44	Clase I	18,1	44,9	15,0	21,9	100,0	55
		Clase II	18,1	51,6	17,3	13,1	100,0	45
		Clase III	7,0	55,4	25,8	11,9	100,0	58
		Clase IV	12,3	55,0	22,5	10,1	100,0	202
		Clase V	11,9	69,2	11,7	7,1	100,0	97
		Total	12,9	56,9	19,4	11,5	100,0	457
	45-64	Clase I	5,9	52,5	11,0	30,6	100,0	33
		Clase II	13,1	51,8	18,6	16,5	100,0	35
		Clase III	20,4	40,7	22,8	16,1	100,0	40
		Clase IV	10,4	58,8	16,4	14,5	100,0	150
		Clase V	17,5	49,5	19,2	13,9	100,0	72
		Total	12,9	53,2	17,5	16,4	100,0	330
	≥65	Clase I	-	37,7	55,3	7,0	100,0	10
		Clase II	26,6	60,5	5,5	7,4	100,0	16
		Clase III	26,0	41,1	20,2	12,8	100,0	31
		Clase IV	22,9	49,2	16,5	11,4	100,0	64
		Clase V	13,0	56,5	21,0	9,6	100,0	39
		Total	19,6	49,3	20,5	10,6	100,0	160
MUJER	16-24	Clase I	-	100	-	-	100,0	4
		Clase II	-	83,7	16,3	-	100,0	6
		Clase III	24,0	46,4	29,6	-	100,0	14
		Clase IV	19,0	70,0	11,0	-	100,0	33
		Clase V	19,4	77,8	2,8	-	100,0	29
		Total	17,6	70,8	11,5	-	100,0	86
	25-44	Clase I	2,5	33,3	37,2	27,1	100,0	34
		Clase II	23,2	45,1	14,6	17,1	100,0	32
		Clase III	7,3	35,3	26,0	31,4	100,0	44
		Clase IV	6,3	44,1	25,4	24,1	100,0	94
		Clase V	5,0	46,1	19,4	29,6	100,0	46
		Total	7,8	41,1	24,9	26,0	100,0	250
	45-64	Clase I	6,9	19,0	10,5	63,6	100,0	19
		Clase II	14,9	65,5	10,4	9,3	100,0	10
		Clase III	14,0	14,3	13,6	58,1	100,0	13
		Clase IV	18,6	25,4	14,3	41,6	100,0	57
		Clase V	12,2	19,8	27,4	40,5	100,0	30
		Total	14,6	29,3	16,1	44,1	100,0	129
	≥65	Clase I	-	13,5	-	86,5	100,0	7
		Clase II	20,5	39,4	18,0	22,1	100,0	13
		Clase III	20,8	33,1	27,0	19,1	100,0	12
		Clase IV	13,6	16,7	33,0	36,7	100,0	40
		Clase V	12,4	39,4	22,1	26,1	100,0	19
		Total	14,4	26,5	25,6	33,5	100,0	91
TOTAL			13,9	52,6	17,7	15,9	100,0	1.645

¹ Bebedor habitual es aquél que declaró haber consumido bebidas alcohólicas al menos 1 vez por semana en el último año

TABLA 42. CONSUMO DECLARADO DE ALCOHOL¹, POR SEXO, EDAD Y ÁREA SANITARIA. DISTRIBUCIÓN PORCENTUAL

			CONSUMO DECLARADO						Total	n
			Abste- mio	Ex- bebedor	Bebedor ocasional	Mode- rado	Gran bebedor	Excesivo		
HOMBRE	16-24	Araba	6,0	-	29,9	43,0	7,0	14,1	100,0	41
		Gipuzkoa	9,4	-	29,1	55,7	3,8	2,0	100,0	94
		Bizkaia	10,4	0,9	26,5	58,1	0,8	3,4	100,0	127
		CAPV	9,4	0,5	27,8	55,1	2,6	4,6	100,0	262
	25-44	Araba	-	4,8	15,7	48,9	17,7	12,9	100,0	95
		Gipuzkoa	2,5	5,1	18,1	52,0	11,9	10,4	100,0	245
		Bizkaia	6,6	3,3	18,3	48,5	14,1	9,3	100,0	318
		CAPV	4,4	4,0	17,8	49,6	14,0	10,1	100,0	658
	45-64	Araba	3,8	9,5	11,4	49,5	21,9	3,8	100,0	71
		Gipuzkoa	0,6	8,9	10,9	49,8	21,2	8,7	100,0	166
		Bizkaia	7,8	9,2	18,6	37,8	16,6	10,0	100,0	247
		CAPV	5,2	9,1	15,3	43,0	18,7	8,7	100,0	484
	≥65	Araba	5,6	18,8	7,6	41,5	9,5	17,1	100,0	26
		Gipuzkoa	2,5	8,1	16,2	44,2	20,1	9,0	100,0	93
		Bizkaia	7,4	15,5	28,4	30,5	7,2	11,0	100,0	156
		CAPV	5,7	13,8	21,9	36,1	11,3	11,2	100,0	275
	Total	Araba	3,0	6,9	16,3	47,0	15,8	11,1	100,0	233
		Gipuzkoa	3,3	5,6	17,8	51,0	14,2	8,1	100,0	598
		Bizkaia	7,8	6,2	21,3	44,7	11,4	8,6	100,0	848
		CAPV	5,7	6,1	19,5	46,9	12,9	8,8	100,0	1.679
MUJER	16-24	Araba	12,8	5,7	35,0	37,9	8,6	-	100,0	47
		Gipuzkoa	15,5	1,8	52,2	29,2	1,3	-	100,0	73
		Bizkaia	25,7	0,8	34,2	34,9	2,4	1,9	100,0	136
		CAPV	20,8	1,9	39,3	33,8	3,1	1,1	100,0	256
	25-44	Araba	12,8	3,4	37,2	33,3	11,1	2,2	100,0	118
		Gipuzkoa	16,5	2,1	46,6	22,4	10,6	1,8	100,0	275
		Bizkaia	19,9	1,8	43,4	24,4	7,7	2,7	100,0	384
		CAPV	17,9	2,1	43,4	25,2	9,1	2,4	100,0	777
	45-64	Araba	24,1	-	50,6	16,6	8,7	-	100,0	70
		Gipuzkoa	17,6	1,1	49,2	21,1	9,5	1,6	100,0	207
		Bizkaia	31,5	3,1	41,0	14,7	7,8	1,8	100,0	263
		CAPV	26,5	2,1	44,7	16,8	8,4	1,5	100,0	540
	≥65	Araba	37,6	4,6	40,4	12,4	5,1	-	100,0	52
		Gipuzkoa	25,4	2,2	47,1	19,2	6,2	-	100,0	196
		Bizkaia	43,4	6,1	35,4	11,0	2,4	1,7	100,0	247
		CAPV	37,2	4,7	39,5	13,7	3,9	0,9	100,0	495
	Total	Araba	20,2	3,0	41,1	25,9	8,9	0,8	100,0	287
		Gipuzkoa	18,4	1,8	48,3	22,4	8,0	1,1	100,0	751
		Bizkaia	28,8	2,9	39,7	20,6	5,9	2,1	100,0	1.030
		CAPV	24,6	2,6	42,4	21,9	6,9	1,6	100,0	2.068
AMBOS SEXOS	16-24	Araba	9,2	2,7	32,3	40,5	7,8	7,4	100,0	88
		Gipuzkoa	12,1	0,8	39,5	43,8	2,7	1,1	100,0	167
		Bizkaia	17,5	0,9	30,1	47,3	1,6	2,7	100,0	263
		CAPV	14,7	1,1	33,1	45,2	2,9	3,0	100,0	518
	25-44	Araba	6,2	4,1	26,1	41,4	14,5	7,7	100,0	213
		Gipuzkoa	9,3	3,6	31,9	37,7	11,3	6,2	100,0	520
		Bizkaia	13,2	2,5	30,7	36,6	11,0	6,0	100,0	702
		CAPV	11,0	3,1	30,4	37,6	11,6	6,3	100,0	1.435
	45-64	Araba	14,0	4,8	31,0	33,0	15,3	1,9	100,0	141
		Gipuzkoa	9,1	5,0	29,9	35,5	15,3	5,1	100,0	373
		Bizkaia	19,8	6,1	30,0	26,1	12,1	5,8	100,0	510
		CAPV	15,9	5,6	30,1	29,8	13,5	5,1	100,0	1.024
	≥65	Araba	24,2	10,5	26,7	24,5	6,9	7,1	100,0	78
		Gipuzkoa	16,3	4,5	34,8	29,1	11,7	3,5	100,0	289
		Bizkaia	29,1	9,9	32,6	18,8	4,3	5,4	100,0	403
		CAPV	24,6	8,4	32,5	22,6	6,9	5,1	100,0	770
	Total	Araba	11,6	5,0	28,7	36,4	12,3	5,9	100,0	520
		Gipuzkoa	10,9	3,7	33,1	36,7	11,1	4,6	100,0	1.349
		Bizkaia	18,5	4,5	30,7	32,4	8,6	5,3	100,0	1.878
		CAPV	15,3	4,3	31,1	34,2	9,9	5,2	100,0	3.747

¹ Ver definiciones en las páginas 107-108

TABLA 43. CONSUMO DECLARADO DE ALCOHOL¹ POR SEXO, EDAD Y CLASE SOCIAL. DISTRIBUCIÓN PORCENTUAL

			CONSUMO DECLARADO							
			Abste- mio	Ex- bebedor	Bebedor ocasional	Mode- rado	Gran bebedor	Excesivo	Total	n
HOMBRE	16-24	Clase I	8,1	-	17,7	56,2	7,5	10,5	100,0	25
		Clase II	-	-	21,2	78,8	-	-	100,0	18
		Clase III	3,6	2,6	27,8	59,0	1,3	5,7	100,0	50
		Clase IV	14,0	-	19,9	57,4	3,8	4,9	100,0	103
		Clase V	10,1	-	48,2	40,2	-	1,5	100,0	66
		Total	9,4	0,5	27,8	55,1	2,6	4,6	100,0	261
	25-44	Clase I	4,4	-	22,5	38,7	20,1	14,3	100,0	85
		Clase II	10,7	1,3	13,5	53,3	11,7	9,6	100,0	64
		Clase III	2,7	4,5	28,0	47,3	14,2	3,4	100,0	92
		Clase IV	4,4	5,2	14,6	50,5	13,1	12,2	100,0	283
		Clase V	2,3	5,1	17,1	54,5	13,2	7,6	100,0	134
		Total	4,4	4,0	17,8	49,6	14,0	10,1	100,0	658
	45-64	Clase I	6,7	6,6	17,0	39,9	25,0	4,7	100,0	50
		Clase II	5,0	12,1	12,1	41,7	17,5	11,6	100,0	49
		Clase III	5,0	13,1	13,7	43,9	13,6	10,6	100,0	57
		Clase IV	5,7	6,8	14,5	43,8	20,9	8,3	100,0	211
		Clase V	3,6	11,3	18,8	42,7	14,7	9,0	100,0	117
		Total	5,2	9,1	15,3	43,0	18,7	8,7	100,0	484
	≥65	Clase I	4,6	4,3	29,4	32,1	17,1	12,5	100,0	19
		Clase II	10,9	7,0	18,3	37,9	16,3	9,5	100,0	23
		Clase III	2,0	8,9	16,3	49,1	15,3	8,5	100,0	46
		Clase IV	5,4	20,0	19,2	34,7	8,1	12,6	100,0	111
		Clase V	7,4	11,2	28,6	30,9	11,0	10,9	100,0	76
		Total	5,7	13,8	21,9	36,1	11,3	11,2	100,0	275
MUJER	16-24	Clase I	29,7	-	45,5	24,8	-	-	100,0	179
		Clase II	27,7	-	48,7	19,8	3,9	-	100,0	154
		Clase III	16,0	-	43,3	29,0	5,1	6,6	100,0	245
		Clase IV	21,1	2,5	38,0	34,8	3,7	-	100,0	708
		Clase V	17,5	3,6	32,7	44,6	1,6	-	100,0	393
		Total	20,8	1,9	39,3	33,8	3,1	1,1	100,0	1.679
	25-44	Clase I	14,3	3,0	38,6	32,3	10,7	1,1	100,0	18
		Clase II	20,7	-	34,8	25,8	13,6	5,1	100,0	27
		Clase III	16,6	2,4	38,9	24,6	14,0	3,5	100,0	41
		Clase IV	18,5	2,5	45,6	24,4	6,8	2,3	100,0	97
		Clase V	18,5	1,7	49,2	22,5	6,8	1,3	100,0	73
		Total	17,9	2,1	43,4	25,2	9,1	2,4	100,0	256
	45-64	Clase I	27,1	-	22,6	28,5	21,8	-	100,0	90
		Clase II	9,0	6,4	58,6	8,4	12,8	4,8	100,0	80
		Clase III	28,5	1,6	44,5	16,5	7,2	1,7	100,0	117
		Clase IV	26,1	2,5	43,7	17,1	9,4	1,3	100,0	321
		Clase V	31,2	1,3	48,5	15,5	2,3	1,2	100,0	169
		Total	26,5	2,1	44,7	16,8	8,4	1,5	100,0	777
	≥65	Clase I	25,5	12,6	41,9	17,3	2,7	-	100,0	39
		Clase II	31,8	3,3	35,1	21,7	4,8	3,3	100,0	44
		Clase III	37,9	2,8	37,1	16,7	5,5	-	100,0	56
		Clase IV	36,7	5,1	36,8	15,4	4,3	1,6	100,0	230
		Clase V	41,3	3,9	44,1	7,9	2,9	-	100,0	171
		Total	37,2	4,7	39,5	13,7	3,9	0,9	100,0	540
TOTAL			15,3	4,3	31,1	34,2	9,9	5,2	100,0	3.747

¹ Ver definiciones en las páginas 107-108

TABLA 44. BEBEDORES HABITUALES¹ SEGÚN CONSUMO DECLARADO DE ALCOHOL EN UN DÍA LABORAL, POR SEXO, EDAD Y ÁREA SANITARIA. DISTRIBUCIÓN PORCENTUAL

CONSUMO DÍA LABORAL							
			Moderado	Gran bebedor	Bebedor excesivo	Total	n
HOMBRE	16-24	Araba	68,1	10,6	21,2	100,0	24
		Gipuzkoa	81,6	18,4	-	100,0	49
		Bizkaia	85,0	5,5	9,4	100,0	69
		CAPV	80,5	9,3	10,3	100,0	142
	25-44	Araba	55,6	23,5	21,0	100,0	73
		Gipuzkoa	63,2	19,2	17,6	100,0	169
		Bizkaia	64,1	19,8	16,2	100,0	215
		CAPV	62,4	20,2	17,4	100,0	457
	45-64	Araba	60,3	34,9	4,8	100,0	51
		Gipuzkoa	58,8	26,9	14,2	100,0	124
		Bizkaia	54,5	26,9	18,5	100,0	155
		CAPV	56,8	28,0	15,2	100,0	330
	≥65	Araba	51,6	7,1	41,3	100,0	18
		Gipuzkoa	56,6	31,9	11,5	100,0	65
		Bizkaia	60,9	15,5	23,6	100,0	77
		CAPV	58,0	20,5	21,6	100,0	160
Total	Araba	58,0	23,4	18,5	100,0	166	
	Gipuzkoa	61,4	24,2	14,4	100,0	407	
	Bizkaia	62,2	20,4	17,3	100,0	516	
	CAPV	61,3	22,1	16,6	100,0	1.089	
MUJER	16-24	Araba	81,5	18,5	-	100,0	20
		Gipuzkoa	62,5	37,5	-	100,0	21
		Bizkaia	68,9	8,7	22,4	100,0	45
		CAPV	71,9	15,0	13,0	100,0	86
	25-44	Araba	67,3	28,8	3,9	100,0	50
		Gipuzkoa	57,5	37,3	5,2	100,0	79
		Bizkaia	63,6	26,6	9,8	100,0	121
		CAPV	62,4	30,2	7,4	100,0	250
	45-64	Araba	55,3	44,7	-	100,0	18
		Gipuzkoa	59,2	37,6	3,3	100,0	60
		Bizkaia	54,3	37,0	8,7	100,0	51
		CAPV	56,0	38,2	5,7	100,0	129
	≥65	Araba	71,0	29,0	-	100,0	10
		Gipuzkoa	72,8	27,2	-	100,0	48
		Bizkaia	67,0	21,1	11,8	100,0	33
		CAPV	69,9	24,6	5,5	100,0	91
Total	Araba	66,3	31,9	1,8	100,0	98	
	Gipuzkoa	61,4	35,3	3,3	100,0	208	
	Bizkaia	61,3	28,1	10,6	100,0	250	
	CAPV	62,1	31,0	6,9	100,0	556	
AMBOS SEXOS	16-24	Araba	72,1	13,0	14,9	100,0	44
		Gipuzkoa	78,6	21,4	-	100,0	70
		Bizkaia	81,0	6,3	12,7	100,0	114
		CAPV	78,4	10,7	10,9	100,0	228
	25-44	Araba	59,2	25,1	15,7	100,0	123
		Gipuzkoa	61,5	24,5	14,0	100,0	248
		Bizkaia	63,9	21,7	14,4	100,0	336
		CAPV	62,4	23,1	14,5	100,0	707
	45-64	Araba	59,0	37,6	3,5	100,0	69
		Gipuzkoa	58,9	29,9	11,2	100,0	184
		Bizkaia	54,5	29,8	15,8	100,0	206
		CAPV	56,6	30,9	12,6	100,0	459
	≥65	Araba	57,6	13,8	28,6	100,0	28
		Gipuzkoa	62,0	30,3	7,7	100,0	113
		Bizkaia	62,8	17,3	19,9	100,0	110
		CAPV	61,8	21,8	16,4	100,0	251
Total	Araba	60,5	25,9	13,6	100,0	264	
	Gipuzkoa	61,4	27,4	11,2	100,0	615	
	Bizkaia	62,0	22,6	15,5	100,0	766	
TOTAL			61,6	24,6	13,8	100,0	1.645

¹ Bebedor habitual es aquél que declaró haber consumido bebidas alcohólicas al menos 1 vez por semana en el último año. Ver definiciones en las páginas 107-108

TABLA 45. BEBEDORES HABITUALES¹ SEGÚN CONSUMO DECLARADO DE ALCOHOL EN UN DÍA LABORAL POR SEXO, EDAD Y CLASE SOCIAL. DISTRIBUCIÓN PORCENTUAL

CONSUMO DÍA LABORAL							
			Moderado	Gran bebedor	Bebedor excesivo	Total	n
HOMBRE	16-24	Clase I	63,9	36,1	-	100,0	18
		Clase II	100,0	-	-	100,0	13
		Clase III	75,6	7,5	16,9	100,0	29
		Clase IV	81,2	5,3	13,5	100,0	58
		Clase V	91,5	-	8,5	100,0	24
		Total	80,5	9,	10,3	100,0	142
	25-44	Clase I	46,7	28,7	24,6	100,0	55
		Clase II	68,6	10,3	21,1	100,0	45
		Clase III	70,0	14,8	15,2	100,0	58
		Clase IV	59,7	22,9	17,3	100,0	202
		Clase V	70,5	17,2	12,3	100,0	97
		Total	62,4	20,2	17,4	100,0	457
	45-64	Clase I	49,3	42,7	8,0	100,0	33
		Clase II	51,0	28,1	21,0	100,0	35
		Clase III	56,7	23,2	20,1	100,0	40
		Clase IV	57,0	27,2	15,8	100,0	150
		Clase V	62,6	25,5	11,9	100,0	72
		Total	56,8	28,0	15,2	100,0	330
	≥65	Clase I	42,0	12,7	45,3	100,0	10
		Clase II	57,0	27,2	15,8	100,0	16
		Clase III	62,7	26,5	10,8	100,0	31
		Clase IV	58,8	17,2	24,0	100,0	64
		Clase V	57,7	21,3	21,0	100,0	39
		Total	58,0	20,5	21,6	100,0	160
MUJER	16-24	Clase I	100,0	-	-	100,0	4
		Clase II	53,2	46,8	-	100,0	6
		Clase III	-	25,0	75,0	100,0	14
		Clase IV	79,9	20,1	-	100,0	33
		Clase V	100,0	-	-	100,0	29
		Total	71,9	15,0	13,0	100,0	86
	25-44	Clase I	70,6	29,4	-	100,0	34
		Clase II	49,7	35,0	15,2	100,0	32
		Clase III	59,3	30,1	10,5	100,0	44
		Clase IV	66,3	26,5	7,2	100,0	94
		Clase V	60,5	35,9	3,6	100,0	46
		Total	62,4	30,2	7,4	100,0	250
	45-64	Clase I	49,0	51,0	-	100,0	19
		Clase II	32,4	49,0	18,5	100,0	10
		Clase III	47,9	52,1	-	100,0	13
		Clase IV	55,4	39,2	5,4	100,0	57
		Clase V	77,8	14,5	7,6	100,0	30
		Total	56,0	38,2	5,7	100,0	129
	≥65	Clase I	78,7	21,3	-	100,0	7
		Clase II	72,8	16,0	11,2	100,0	13
		Clase III	71,3	28,7	-	100,0	12
		Clase IV	66,6	25,4	8,0	100,0	40
		Clase V	72,2	27,8	-	100,0	19
		Total	69,9	24,6	5,5	100,0	91
TOTAL			61,6	24,6	13,8	100,0	1.645

¹ Bebedor habitual es aquél que declaró haber consumido bebidas alcohólicas al menos 1 vez por semana en el último año. Ver definiciones en las páginas 107-108

TABLA 46. BEBEDORES HABITUALES¹ SEGÚN CONSUMO DECLARADO DE ALCOHOL EN UN FIN DE SEMANA, POR SEXO, EDAD Y ÁREA SANITARIA. DISTRIBUCIÓN PORCENTUAL

			CONSUMO FIN DE SEMANA			Total	n
			Moderado	Gran bebedor	Bebedor excesivo		
HOMBRE	16-24	Araba	46,3	18,8	34,9	100,0	24
		Gipuzkoa	75,6	11,8	12,6	100,0	49
		Bizkaia	71,7	18,0	10,3	100,0	69
		CAPV	68,8	16,3	14,9	100,0	142
	25-44	Araba	51,5	21,5	27,0	100,0	73
		Gipuzkoa	61,3	22,9	15,8	100,0	169
		Bizkaia	48,5	35,9	15,6	100,0	215
		CAPV	52,8	29,7	17,4	100,0	457
	45-64	Araba	49,4	41,8	8,9	100,0	51
		Gipuzkoa	59,9	28,5	11,6	100,0	124
		Bizkaia	52,1	26,7	21,2	100,0	155
		CAPV	54,3	29,6	16,1	100,0	330
	≥65	Araba	42,8	28,4	28,7	100,0	18
		Gipuzkoa	58,2	28,3	13,5	100,0	65
		Bizkaia	58,2	19,3	22,5	100,0	77
		CAPV	55,7	24,1	20,2	100,0	160
	Total	Araba	49,0	27,8	23,3	100,0	166
		Gipuzkoa	62,7	23,7	13,6	100,0	407
		Bizkaia	54,7	28,3	17,0	100,0	516
		CAPV	56,4	26,7	16,9	100,0	1.089
MUJER	16-24	Araba	41,9	38,4	19,7	100,0	20
		Gipuzkoa	74,4	16,8	8,8	100,0	21
		Bizkaia	60,2	22,5	17,3	100,0	45
		CAPV	59,8	24,3	15,8	100,0	86
	25-44	Araba	57,6	33,7	8,8	100,0	50
		Gipuzkoa	63,0	24,9	12,1	100,0	79
		Bizkaia	58,0	28,3	13,7	100,0	121
		CAPV	59,3	28,4	12,3	100,0	250
	45-64	Araba	63,9	36,1	-	100,0	18
		Gipuzkoa	56,4	37,2	6,4	100,0	60
		Bizkaia	56,7	33,9	9,4	100,0	51
		CAPV	57,5	35,3	7,1	100,0	129
	≥65	Araba	71,0	29,0	-	100,0	10
		Gipuzkoa	75,0	25,0	-	100,0	48
		Bizkaia	72,0	16,6	11,3	100,0	33
		CAPV	73,1	21,6	5,2	100,0	91
	Total	Araba	56,4	34,8	8,8	100,0	98
		Gipuzkoa	64,6	27,4	8,0	100,0	208
		Bizkaia	59,5	27,3	13,1	100,0	250
		CAPV	60,6	28,6	10,9	100,0	556
AMBOS SEXOS	16-24	Araba	44,6	26,3	29,1	100,0	44
		Gipuzkoa	75,3	13,2	11,5	100,0	70
		Bizkaia	67,7	19,6	12,7	100,0	114
		CAPV	65,8	19,0	15,2	100,0	228
	25-44	Araba	53,7	25,8	20,5	100,0	123
		Gipuzkoa	61,8	23,5	14,7	100,0	248
		Bizkaia	51,5	33,5	15,0	100,0	336
		CAPV	54,9	29,3	15,8	100,0	707
	45-64	Araba	52,9	40,4	6,7	100,0	69
		Gipuzkoa	59,0	30,9	10,1	100,0	184
		Bizkaia	53,4	28,7	17,9	100,0	206
		CAPV	55,2	31,1	13,7	100,0	459
	≥65	Araba	50,4	28,6	21,0	100,0	28
		Gipuzkoa	64,0	27,2	8,9	100,0	113
		Bizkaia	62,5	18,5	19,1	100,0	110
		CAPV	61,3	23,3	15,4	100,0	251
	Total	Araba	51,4	30,0	18,6	100,0	264
		Gipuzkoa	63,3	24,8	11,9	100,0	615
		Bizkaia	56,2	28,0	15,8	100,0	766
		CAPV	57,7	27,3	15,0	100,0	1.645

¹ Bebedor habitual es aquél que declaró haber consumido bebidas alcohólicas al menos 1 vez por semana en el último año. Ver definiciones en las páginas 107-108

TABLA 47. BEBEDORES HABITUALES¹ SEGÚN CONSUMO DECLARADO DE ALCOHOL EN UN FIN DE SEMANA, POR SEXO, EDAD Y CLASE SOCIAL. DISTRIBUCIÓN PORCENTUAL

CONSUMO FIN DE SEMANA							
			Moderado	Gran bebedor	Bebedor excesivo	Total	n
HOMBRE	16-24	Clase I	38,2	32,7	29,1	100,0	18
		Clase II	88,7	-	11,3	100,0	13
		Clase III	73,6	17,9	8,6	100,0	29
		Clase IV	69,7	12,0	18,3	100,0	58
		Clase V	76,0	20,4	3,6	100,0	24
		Total	68,8	16,3	14,9	100,0	142
	25-44	Clase I	37,0	38,1	24,8	100,0	55
		Clase II	64,2	24,4	11,4	100,0	45
		Clase III	71,4	21,0	7,6	100,0	58
		Clase IV	49,2	32,6	18,2	100,0	202
		Clase V	54,0	25,8	20,2	100,0	97
		Total	52,8	29,7	17,4	100,0	457
	45-64	Clase I	54,7	35,9	9,4	100,0	33
		Clase II	62,1	21,5	16,4	100,0	35
		Clase III	62,7	24,6	12,7	100,0	40
		Clase IV	49,0	33,6	17,4	100,0	150
		Clase V	56,8	24,8	18,4	100,0	72
		Total	54,3	29,6	16,1	100,0	330
	≥65	Clase I	52,0	27,7	20,2	100,0	10
		Clase II	61,1	24,0	14,9	100,0	16
		Clase III	64,6	23,7	11,7	100,0	31
		Clase IV	55,8	20,4	23,8	100,0	64
		Clase V	47,4	29,6	23,0	100,0	39
		Total	55,7	24,1	20,1	100,0	160
MUJER	16-24	Clase I	31,6	46,3	22,1	100,0	4
		Clase II	65,1	18,6	16,3	100,0	6
		Clase III	57,9	13,4	28,7	100,0	14
		Clase IV	54,1	32,7	13,3	100,0	33
		Clase V	72,8	17,3	9,9	100,0	29
		Total	59,8	24,3	15,8	100,0	86
	25-44	Clase I	62,7	34,7	2,6	100,0	34
		Clase II	48,6	20,0	31,3	100,0	32
		Clase III	47,2	37,0	15,8	100,0	44
		Clase IV	63,1	27,9	9,0	100,0	94
		Clase V	67,8	20,9	11,3	100,0	46
		Total	59,3	28,4	12,3	100,0	250
	45-64	Clase I	61,4	38,6	-	100,0	19
		Clase II	23,2	58,3	18,5	100,0	10
		Clase III	35,6	56,6	7,8	100,0	13
		Clase IV	57,1	35,0	7,8	100,0	57
		Clase V	79,1	14,5	6,4	100,0	30
		Total	57,5	35,3	7,1	100,0	129
	≥65	Clase I	82,4	17,6	-	100,0	7
		Clase II	72,8	16,0	11,2	100,0	13
		Clase III	75,2	24,8	-	100,0	12
		Clase IV	71,5	20,7	7,7	100,0	40
		Clase V	73,2	26,8	-	100,0	19
		Total	73,1	21,6	5,2	100,0	91
TOTAL			57,7	27,3	15,0	100,0	1.645

¹ Bebedor habitual es aquél que declaró haber consumido bebidas alcohólicas al menos 1 vez por semana en el último año. Ver definiciones en las páginas 107-108

TABLA 48. BEBEDORES HABITUALES¹ SEGÚN SU COMPORTAMIENTO RECIENTE EN RELACIÓN AL CONSUMO DE ALCOHOL POR SEXO, EDAD Y ÁREA SANITARIA. DISTRIBUCIÓN PORCENTUAL

			Bebo más que antes	Bebo menos que antes	Igual	Total	n
HOMBRE	16-24	Araba	11,0	29,4	59,6	100,0	24
		Gipuzkoa	3,9	19,0	77,1	100,0	49
		Bizkaia	11,6	34,1	54,3	100,0	69
		CAPV	9,2	28,9	61,8	100,0	142
	25-44	Araba	0,8	27,2	72,0	100,0	73
		Gipuzkoa	1,6	26,1	72,3	100,0	169
		Bizkaia	1,2	29,0	69,8	100,0	215
		CAPV	1,2	27,9	70,9	100,0	457
	45-64	Araba	-	20,3	79,7	100,0	51
		Gipuzkoa	1,1	30,7	68,2	100,0	124
		Bizkaia	1,0	30,8	68,2	100,0	155
		CAPV	0,9	29,2	69,9	100,0	330
	≥65	Araba	-	28,4	71,6	100,0	18
		Gipuzkoa	2,5	31,4	66,0	100,0	65
		Bizkaia	2,4	26,9	70,7	100,0	77
		CAPV	2,1	28,8	69,1	100,0	160
Total	Araba	2,3	25,7	72,0	100,0	166	
	Gipuzkoa	1,9	27,2	70,9	100,0	407	
	Bizkaia	3,1	30,3	66,6	100,0	516	
	CAPV	2,6	28,6	68,8	100,0	1.089	
MUJER	16-24	Araba	13,1	32,3	54,6	100,0	20
		Gipuzkoa	8,0	34,8	57,2	100,0	21
		Bizkaia	2,5	23,6	73,9	100,0	45
		CAPV	5,8	27,8	66,4	100,0	86
	25-44	Araba	6,2	23,8	70,0	100,0	50
		Gipuzkoa	-	31,6	68,4	100,0	79
		Bizkaia	5,0	15,1	79,9	100,0	121
		CAPV	3,8	21,4	74,8	100,0	250
	45-64	Araba	11,5	-	88,5	100,0	18
		Gipuzkoa	-	18,1	81,9	100,0	60
		Bizkaia	-	19,4	80,6	100,0	51
		CAPV	1,5	16,5	82,0	100,0	129
	≥65	Araba	-	15,9	84,1	100,0	10
		Gipuzkoa	-	10,6	89,4	100,0	48
		Bizkaia	-	9,9	90,1	100,0	33
		CAPV	-	10,9	89,1	100,0	91
	Total	Araba	8,3	20,3	71,4	100,0	98
		Gipuzkoa	1,2	24,7	74,1	100,0	208
		Bizkaia	2,7	17,5	79,8	100,0	250
		CAPV	3,2	20,1	76,7	100,0	556
TOTAL			2,8	26,0	71,3	100,0	1.645

¹ Bebedor habitual es aquél que declaró haber consumido bebidas alcohólicas al menos 1 vez por semana en el último año

TABLA 49. BEBEDORES HABITUALES¹ SEGÚN COMPORTAMIENTO RECIENTE EN RELACIÓN AL CONSUMO DE ALCOHOL, POR SEXO, EDAD Y CLASE SOCIAL. DISTRIBUCIÓN PORCENTUAL

			Bebo más que antes	Bebo menos que antes	Igual	Total	n
HOMBRE	16-24	Clase I	17,7	30,5	51,8	100,0	18
		Clase II	-	49,2	50,8	100,0	13
		Clase III	-	36,5	63,5	100,0	29
		Clase IV	12,4	17,6	70,0	100,0	58
		Clase V	9,2	43,9	46,9	100,0	24
		Total	9,1	30,1	60,8	100,0	142
	25-44	Clase I	-	41,2	58,8	100,0	55
		Clase II	-	35,0	65,0	100,0	45
		Clase III	2,7	21,2	76,1	100,0	58
		Clase IV	1,5	28,1	70,5	100,0	202
		Clase V	1,2	21,9	76,9	100,0	97
		Total	1,2	28,4	70,4	100,0	457
	45-64	Clase I	-	21,4	78,6	100,0	33
		Clase II	-	34,9	65,1	100,0	35
		Clase III	-	30,5	69,5	100,0	40
		Clase IV	1,9	29,8	68,3	100,0	150
		Clase V	-	30,7	69,3	100,0	72
		Total	0,9	29,7	69,4	100,0	330
	≥65	Clase I	-	25,0	75,0	100,0	10
		Clase II	4,5	14,9	80,7	100,0	16
		Clase III	5,6	20,6	73,9	100,0	31
		Clase IV	-	32,0	68,0	100,0	64
		Clase V	2,4	37,5	60,0	100,0	39
		Total	2,0	29,1	68,8	100,0	160
MUJER	16-24	Clase I	27,8	-	72,2	100,0	4
		Clase II	-	18,6	81,4	100,0	6
		Clase III	7,0	44,7	48,3	100,0	14
		Clase IV	5,5	30,2	64,3	100,0	33
		Clase V	2,5	25,2	72,2	100,0	29
		Total	5,5	28,8	65,6	100,0	86
	25-44	Clase I	5,3	18,1	76,6	100,0	34
		Clase II	-	33,5	66,5	100,0	32
		Clase III	3,4	11,1	85,5	100,0	44
		Clase IV	2,2	27,2	70,6	100,0	94
		Clase V	8,1	17,5	74,4	100,0	46
		Total	3,7	22,0	74,3	100,0	250
	45-64	Clase I	-	3,0	97,0	100,0	19
		Clase II	-	35,5	64,5	100,0	10
		Clase III	7,2	13,5	79,2	100,0	13
		Clase IV	1,4	21,7	76,9	100,0	57
		Clase V	-	8,3	91,7	100,0	30
		Total	1,4	16,1	82,4	100,0	129
	≥65	Clase I	-	24,4	75,6	100,0	7
		Clase II	-	6,1	93,9	100,0	13
		Clase III	-	13,8	86,2	100,0	12
		Clase IV	-	8,3	91,7	100,0	40
		Clase V	-	20,9	79,1	100,0	19
		Total	-	12,3	87,7	100,0	91
TOTAL			2,7	26,5	70,7	100,0	1.645

¹ Bebedor habitual es aquél que declaró haber consumido bebidas alcohólicas al menos 1 vez por semana en el último año

TABLA 50. SOSPECHOSOS DE ALCOHOLISMO¹ POR SEXO, EDAD Y ÁREA SANITARIA. PREVALENCIA (%).

		ARABA		GIPUZKOA		BIZKAIA		CAPV	
		%	n	%	n	%	n	%	n
HOMBRE	16-24	16,0	41	3,8	94	8,1	127	7,9	262
	25-44	10,4	95	6,2	245	5,6	318	6,5	658
	45-64	7,2	71	5,0	166	6,3	247	6,1	484
	≥65	1,9	26	4,6	93	3,4	156	3,6	275
	Total	9,6	233	5,2	598	6,0	848	6,3	1.679
MUJER	16-24	5,3	47	0,9	73	1,5	136	1,9	256
	25-44	1,5	118	0,5	275	0,9	384	0,9	777
	45-64	-	70	0,4	207	2,0	263	1,3	540
	≥65	-	52	0,4	196	0,5	247	0,4	495
	Total	1,5	287	0,5	751	1,3	1030	1,1	2.068
AMBOS SEXOS	16-24	10,8	88	2,4	167	4,9	263	5,0	518
	25-44	6,0	213	3,4	520	3,2	702	3,7	1.435
	45-64	3,6	141	2,7	373	4,1	510	3,6	1.024
	≥65	0,8	78	2,1	289	1,7	403	1,7	770
	Total	5,5	520	2,8	1.349	3,6	1.878	3,6	3.747

TABLA 51. SOSPECHOSOS DE ALCOHOLISMO¹ POR SEXO, EDAD Y CLASE SOCIAL. PREVALENCIA (%)

		Clases I-II		Clase III		Clase IV-V		TOTAL	
		%	n	%	n	%	n	%	n
HOMBRE	16-24	14,2	43	3,9	50	7,3	169	7,9	262
	25-44	7,7	149	5,6	92	6,2	417	6,5	658
	45-64	5,0	99	3,5	57	6,9	328	6,1	484
	≥65	4,3	42	1,6	46	3,8	187	3,6	275
	Total	7,7	333	4,1	245	6,3	1.101	6,3	1.679
MUJER	16-24	-	45	4,5	41	1,7	170	1,9	256
	25-44	0,9	170	1,8	117	0,7	490	0,9	777
	45-64	-	83	3,4	56	1,2	401	1,3	540
	≥65	-	82	-	54	0,6	359	0,4	495
	Total	0,4	380	2,5	268	1,0	1.420	1,1	2.068
AMBOS SEXOS	16-24	7,1	88	4,2	91	4,6	339	5,0	518
	25-44	4,4	319	3,6	209	3,5	907	3,7	1.435
	45-64	2,8	182	3,4	113	3,9	729	3,6	1.024
	≥65	1,7	124	0,8	100	1,8	546	1,7	770
	Total	4,1	713	3,3	513	3,5	2.521	3,6	3.747

¹ Ver definiciones en la página 108

TABLA 52. ACTIVIDAD FÍSICA EN LA ACTIVIDAD LABORAL¹ Y DOMÉSTICA POR SEXO, EDAD Y ÁREA SANITARIA. DISTRIBUCIÓN PORCENTUAL

			Sentado, sin des- plazarse	De pie y despla- zándose	Lleva car- gas y sube escaleras	Trabajo muy duro	Total	n
HOMBRE	16-24	Araba	53,9	31,1	4,8	10,2	100,0	41
		Gipuzkoa	49,0	36,2	10,8	4,0	100,0	94
		Bizkaia	45,6	33,6	15,2	5,6	100,0	127
		CAPV	47,8	34,1	12,3	5,8	100,0	262
	25-44	Araba	30,6	44,3	17,2	7,9	100,0	95
		Gipuzkoa	23,4	53,3	13,8	9,6	100,0	245
		Bizkaia	29,5	48,0	14,8	7,7	100,0	317
		CAPV	27,8	49,0	14,8	8,3	100,0	657
	45-64	Araba	39,3	51,8	3,6	5,4	100,0	69
		Gipuzkoa	30,3	48,4	9,5	11,8	100,0	166
		Bizkaia	28,9	50,9	14,5	5,7	100,0	247
		CAPV	30,8	50,3	11,5	7,4	100,0	482
	≥65	Araba	42,6	57,4	-	-	100,0	26
		Gipuzkoa	51,4	45,9	2,7	-	100,0	93
		Bizkaia	45,1	50,8	4,1	-	100,0	156
		CAPV	46,6	50,3	3,1	-	100,0	275
	Total	Araba	39,1	45,5	8,8	6,7	100,0	231
		Gipuzkoa	34,1	47,5	10,5	7,9	100,0	598
		Bizkaia	34,4	46,4	13,4	5,7	100,0	847
		CAPV	35,0	46,6	11,9	6,5	100,0	1.676
MUJER	16-24	Araba	55,7	44,3	-	-	100,0	47
		Gipuzkoa	66,7	21,6	8,7	2,9	100,0	73
		Bizkaia	52,8	40,2	7,0	-	100,0	135
		CAPV	57,5	35,1	6,5	0,9	100,0	255
	25-44	Araba	26,8	65,5	5,2	2,6	100,0	118
		Gipuzkoa	27,3	60,6	9,5	2,6	100,0	275
		Bizkaia	28,0	60,9	9,4	1,7	100,0	384
		CAPV	27,6	61,5	8,8	2,1	100,0	777
	45-64	Araba	28,1	57,3	13,1	1,5	100,0	70
		Gipuzkoa	32,9	56,1	9,6	1,5	100,0	207
		Bizkaia	21,4	69,4	8,9	0,3	100,0	263
		CAPV	25,7	63,8	9,7	0,8	100,0	540
	≥65	Araba	44,7	47,4	5,8	2,2	100,0	52
		Gipuzkoa	51,9	43,4	4,1	0,5	100,0	196
		Bizkaia	50,4	44,2	5,4	-	100,0	247
		CAPV	50,1	44,4	5,1	0,5	100,0	495
	Total	Araba	35,4	56,3	6,5	1,8	100,0	287
		Gipuzkoa	40,5	49,1	8,4	2,0	100,0	751
		Bizkaia	34,5	56,7	8,1	0,7	100,0	1.029
		CAPV	36,4	54,4	8,0	1,2	100,0	2.067
AMBOS SEXOS	16-24	Araba	54,8	37,5	2,5	5,2	100,0	88
		Gipuzkoa	57,6	29,1	9,8	3,5	100,0	167
		Bizkaia	49,1	36,8	11,2	2,9	100,0	262
		CAPV	52,5	34,6	9,5	3,4	100,0	517
	25-44	Araba	28,7	54,8	11,2	5,3	100,0	213
		Gipuzkoa	25,3	56,9	11,7	6,1	100,0	520
		Bizkaia	28,7	54,5	12,1	4,7	100,0	701
		CAPV	27,7	55,3	11,8	5,2	100,0	1.434
	45-64	Araba	33,8	54,5	8,2	3,5	100,0	139
		Gipuzkoa	31,6	52,3	9,5	6,6	100,0	373
		Bizkaia	25,1	60,3	11,7	2,9	100,0	510
		CAPV	28,2	57,1	10,6	4,1	100,0	1.022
	≥65	Araba	43,8	51,5	3,4	1,3	100,0	78
		Gipuzkoa	51,7	44,4	3,5	0,3	100,0	289
		Bizkaia	48,3	46,8	4,9	-	100,0	403
		CAPV	48,7	46,7	4,3	0,3	100,0	770
	Total	Araba	37,3	51,0	7,6	4,2	100,0	518
		Gipuzkoa	37,4	48,3	9,4	4,8	100,0	1.349
		Bizkaia	34,5	51,7	10,7	3,1	100,0	1.876
		CAPV	35,7	50,6	9,9	3,8	100,0	3.743

¹ Ver definiciones en la página 105

TABLA 53. ACTIVIDAD FÍSICA EN LA ACTIVIDAD LABORAL¹ Y DOMÉSTICA POR SEXO, EDAD Y CLASE SOCIAL. DISTRIBUCIÓN PORCENTUAL

			Sentado, sin des- plazarse	De pie y despla- zándose	Lleva car- gas y sube escaleras	Trabajo muy duro	Total	n
HOMBRE	16-24	Clase I	60,0	20,9	7,9	11,2	100,0	25
		Clase II	49,6	16,0	20,9	13,5	100,0	18
		Clase III	50,2	31,0	14,8	3,9	100,0	50
		Clase IV	48,1	38,1	9,1	4,7	100,0	103
		Clase V	38,4	41,6	15,7	4,3	100,0	66
		Total	47,8	34,1	12,3	5,8	100,0	262
	25-44	Clase I	49,2	39,1	6,6	5,0	100,0	85
		Clase II	30,9	56,7	10,5	2,0	100,0	64
		Clase III	28,3	54,0	8,0	9,6	100,0	92
		Clase IV	22,8	48,1	19,5	9,6	100,0	282
		Clase V	22,1	50,9	17,1	10,0	100,0	134
		Total	27,8	49,0	14,8	8,3	100,0	657
	45-64	Clase I	50,1	39,4	7,8	2,6	100,0	50
		Clase II	25,8	59,0	9,0	6,2	100,0	49
		Clase III	30,1	46,8	21,7	1,5	100,0	56
		Clase IV	30,8	49,4	12,6	7,2	100,0	211
		Clase V	24,4	54,9	6,5	14,2	100,0	116
		Total	30,8	50,3	11,5	7,4	100,0	482
	≥65	Clase I	50,1	49,9	.	.	100,0	19
		Clase II	26,5	70,7	2,8	.	100,0	23
		Clase III	50,2	44,6	5,2	.	100,0	46
		Clase IV	45,4	50,5	4,1	.	100,0	111
		Clase V	51,0	47,9	1,1	.	100,0	76
		Total	46,6	50,3	3,1	.	100,0	275
	Total	Clase I	51,6	36,6	6,7	5,2	100,0	179
		Clase II	31,5	52,9	10,7	4,9	100,0	154
		Clase III	37,4	45,0	12,8	4,8	100,0	244
		Clase IV	32,7	46,9	13,6	6,8	100,0	707
		Clase V	30,6	49,7	11,1	8,6	100,0	392
		Total	35,0	46,6	11,9	6,5	100,0	1.676
MUJER	16-24	Clase I	64,3	32,3	3,4	.	100,0	18
		Clase II	84,9	15,1	.	.	100,0	26
		Clase III	63,6	22,8	13,5	.	100,0	41
		Clase IV	53,9	38,2	6,5	1,3	100,0	97
		Clase V	44,6	48,5	5,3	1,6	100,0	73
		Total	57,5	35,1	6,5	0,9	100,0	255
	25-44	Clase I	36,2	56,3	5,3	2,2	100,0	90
		Clase II	15,2	72,6	10,8	1,4	100,0	80
		Clase III	28,7	64,3	6,9	.	100,0	117
		Clase IV	27,6	59,8	10,6	2,1	100,0	321
		Clase V	27,7	60,6	7,9	3,8	100,0	169
		Total	27,6	61,5	8,8	2,1	100,0	777
	45-64	Clase I	21,0	76,7	2,3	.	100,0	39
		Clase II	18,8	71,4	6,4	3,4	100,0	44
		Clase III	27,9	61,7	10,3	.	100,0	56
		Clase IV	23,5	63,0	12,6	1,0	100,0	230
		Clase V	31,2	60,1	8,3	0,4	100,0	171
		Total	25,7	63,8	9,7	0,8	100,0	540
	≥65	Clase I	45,5	51,9	.	2,6	100,0	30
		Clase II	52,8	42,5	4,7	.	100,0	52
		Clase III	56,4	41,0	2,6	.	100,0	54
		Clase IV	45,0	47,8	6,5	0,7	100,0	188
		Clase V	54,0	40,7	5,3	.	100,0	171
		Total	50,1	44,4	5,1	0,5	100,0	495
	Total	Clase I	37,7	57,3	3,6	1,4	100,0	177
		Clase II	36,9	55,3	6,5	1,3	100,0	202
		Clase III	40,5	50,9	8,6	.	100,0	268
		Clase IV	33,7	55,1	9,8	1,4	100,0	836
		Clase V	37,7	53,8	7,0	1,5	100,0	584
		Total	36,4	54,4	8,0	1,2	100,0	2.067
TOTAL			35,7	50,6	9,9	3,8	100,0	3.743

¹ Ver definiciones en la página 105

TABLA 54. ACTIVIDAD FÍSICA EN EL TIEMPO LIBRE¹, POR SEXO, EDAD Y ÁREA SANITARIA. DISTRIBUCIÓN PORCENTUAL

			Sedentario	Moderado activo	Activo	Muy activo	Total	n
HOMBRE	16-24	Araba	33,5	25,2	21,8	19,4	100,0	41
		Gipuzkoa	51,2	22,6	13,2	13,0	100,0	94
		Bizkaia	49,1	19,6	14,1	17,1	100,0	127
		CAPV	47,5	21,4	14,9	16,2	100,0	262
	25-44	Araba	62,0	17,2	17,6	3,3	100,0	95
		Gipuzkoa	59,7	19,2	13,1	7,9	100,0	245
		Bizkaia	62,1	20,6	7,4	9,9	100,0	317
		CAPV	61,3	19,7	10,7	8,3	100,0	657
	45-64	Araba	71,4	14,3	8,0	6,2	100,0	69
		Gipuzkoa	66,5	13,5	8,3	11,7	100,0	166
		Bizkaia	61,6	14,0	13,4	11,0	100,0	247
		CAPV	64,4	13,9	11,2	10,5	100,0	482
	≥65	Araba	55,5	9,3	27,8	7,4	100,0	26
		Gipuzkoa	72,6	18,3	6,9	2,2	100,0	93
		Bizkaia	66,9	14,2	15,9	3,0	100,0	156
		CAPV	67,0	14,7	14,9	3,4	100,0	275
	Total	Araba	58,3	17,0	16,9	7,8	100,0	231
		Gipuzkoa	61,6	18,1	11,0	9,3	100,0	598
		Bizkaia	60,0	17,6	11,6	10,8	100,0	847
		CAPV	60,2	17,7	12,2	9,9	100,0	1.676
MUJER	16-24	Araba	79,3	7,5	10,6	2,6	100,0	47
		Gipuzkoa	75,8	14,0	8,0	2,3	100,0	73
		Bizkaia	74,9	14,0	5,9	5,2	100,0	135
		CAPV	75,8	13,1	7,2	3,9	100,0	255
	25-44	Araba	72,6	14,5	7,2	5,7	100,0	118
		Gipuzkoa	72,9	15,4	6,5	5,3	100,0	275
		Bizkaia	79,8	10,4	6,6	3,2	100,0	384
		CAPV	76,7	12,5	6,7	4,2	100,0	777
	45-64	Araba	70,8	13,5	14,6	1,2	100,0	70
		Gipuzkoa	70,7	11,2	11,1	7,0	100,0	207
		Bizkaia	72,6	10,5	10,7	6,2	100,0	263
		CAPV	71,8	11,1	11,3	5,8	100,0	540
	≥65	Araba	79,7	15,4	4,9	-	100,0	52
		Gipuzkoa	85,8	10,7	3,5	-	100,0	196
		Bizkaia	85,9	7,8	5,4	0,8	100,0	247
		CAPV	85,1	9,7	4,8	0,5	100,0	495
	Total	Araba	74,5	13,1	9,4	2,9	100,0	287
		Gipuzkoa	75,2	13,1	7,5	4,3	100,0	751
		Bizkaia	78,0	10,6	7,4	4,0	100,0	1.029
		CAPV	76,7	11,7	7,7	3,9	100,0	2.067
AMBOS SEXOS	16-24	Araba	55,9	16,6	16,3	11,2	100,0	88
		Gipuzkoa	63,1	18,4	10,6	7,8	100,0	167
		Bizkaia	61,7	16,9	10,1	11,3	100,0	262
		CAPV	61,3	17,3	11,2	10,2	100,0	517
	25-44	Araba	67,2	15,8	12,5	4,5	100,0	213
		Gipuzkoa	66,2	17,3	9,8	6,6	100,0	520
		Bizkaia	70,9	15,5	7,0	6,6	100,0	701
		CAPV	69,0	16,1	8,7	6,3	100,0	1.434
	45-64	Araba	71,1	13,9	11,3	3,7	100,0	139
		Gipuzkoa	68,6	12,3	9,7	9,3	100,0	373
		Bizkaia	67,2	12,2	12,0	8,6	100,0	510
		CAPV	68,2	12,5	11,2	8,1	100,0	1.022
	≥65	Araba	69,7	12,9	14,3	3,1	100,0	78
		Gipuzkoa	80,7	13,7	4,8	0,9	100,0	289
		Bizkaia	78,4	10,3	9,6	1,7	100,0	403
		CAPV	77,9	11,7	8,8	1,6	100,0	770
	Total	Araba	66,5	15,0	13,1	5,3	100,0	518
		Gipuzkoa	68,6	15,5	9,2	6,7	100,0	1.349
		Bizkaia	69,3	14,0	9,5	7,3	100,0	1.876
		CAPV	68,7	14,6	9,9	6,8	100,0	3.743

¹ Ver definiciones en las páginas 105-106

TABLA 55. ACTIVIDAD FÍSICA EN EL TIEMPO LIBRE¹, POR SEXO, EDAD Y CLASE SOCIAL. DISTRIBUCIÓN PORCENTUAL

			Sedentario	Moderado activo	Activo	Muy activo	Total	n	
HOMBRE	16-24	Clase I	41,8	23,9	9,0	25,3	100,0	25	
		Clase II	58,2	13,5	28,3	-	100,0	18	
		Clase III	32,9	34,7	21,4	11,0	100,0	50	
		Clase IV	55,6	18,8	11,0	14,6	100,0	103	
		Clase V	45,2	15,5	15,4	23,9	100,0	66	
		Total	47,5	21,4	14,9	16,2	100,0	262	
	25-44	Clase I	46,7	22,5	15,4	15,4	100,0	85	
		Clase II	53,2	35,8	4,8	6,2	100,0	64	
		Clase III	67,2	16,6	10,9	5,2	100,0	92	
		Clase IV	61,8	19,3	10,9	8,1	100,0	282	
		Clase V	71,2	11,9	9,7	7,2	100,0	134	
		Total	61,3	19,7	10,7	8,3	100,0	657	
	45-64	Clase I	49,3	23,1	15,7	11,9	100,0	50	
		Clase II	66,8	16,1	7,3	9,8	100,0	49	
		Clase III	54,1	9,0	24,2	12,6	100,0	56	
		Clase IV	73,0	12,1	8,5	6,5	100,0	211	
		Clase V	59,9	14,5	8,7	16,8	100,0	116	
		Total	64,4	13,9	11,2	10,5	100,0	482	
	≥65	Clase I	56,9	18,2	20,5	4,4	100,0	19	
		Clase II	71,7	17,0	8,0	3,3	100,0	23	
		Clase III	71,2	21,1	7,7	-	100,0	46	
		Clase IV	65,5	14,8	15,1	4,6	100,0	111	
		Clase V	68,6	9,1	19,1	3,2	100,0	76	
		Total	67,0	14,7	14,9	3,4	100,0	275	
	Total	Clase I	47,3	22,6	14,6	15,4	100,0	179	
		Clase II	60,4	24,0	9,4	6,2	100,0	154	
		Clase III	55,6	20,0	16,5	7,9	100,0	244	
		Clase IV	64,4	16,5	10,7	8,4	100,0	707	
		Clase V	62,0	13,0	12,0	13,0	100,0	392	
		Total	60,2	17,7	12,2	9,9	100,0	1.676	
MUJER		16-24	Clase I	62,8	22,1	11,7	3,4	100,0	18
			Clase II	84,9	7,9	3,5	3,7	100,0	26
	Clase III		68,8	20,0	8,7	2,4	100,0	41	
	Clase IV		79,9	10,0	5,8	4,2	100,0	97	
	Clase V		74,8	12,0	8,4	4,8	100,0	73	
	Total		75,8	13,1	7,2	3,9	100,0	255	
	25-44	Clase I	75,3	12,9	8,2	3,6	100,0	90	
		Clase II	70,9	13,4	11,2	4,5	100,0	80	
		Clase III	72,1	13,3	6,7	7,9	100,0	117	
		Clase IV	74,8	16,1	5,2	3,9	100,0	321	
		Clase V	86,9	4,5	6,3	2,2	100,0	169	
		Total	76,7	12,5	6,7	4,2	100,0	777	
	45-64	Clase I	57,9	21,8	6,5	13,7	100,0	39	
		Clase II	74,0	12,5	9,7	3,8	100,0	44	
		Clase III	67,4	10,9	17,1	4,6	100,0	56	
		Clase IV	73,9	7,2	12,1	6,8	100,0	230	
		Clase V	73,9	13,2	9,8	3,1	100,0	171	
		Total	71,8	11,1	11,3	5,8	100,0	540	
	≥65	Clase I	80,7	7,1	7,4	4,8	100,0	30	
		Clase II	80,9	19,1	-	-	100,0	52	
		Clase III	82,4	13,2	4,4	-	100,0	54	
		Clase IV	85,0	10,1	4,9	-	100,0	188	
		Clase V	88,0	5,9	5,6	0,5	100,0	171	
		Total	85,1	9,7	4,8	0,5	100,0	495	
	Total	Clase I	69,6	15,9	8,2	6,3	100,0	177	
		Clase II	76,3	13,1	7,3	3,4	100,0	202	
		Clase III	71,7	14,3	9,3	4,7	100,0	268	
		Clase IV	77,2	11,4	7,3	4,1	100,0	836	
		Clase V	81,0	8,8	7,6	2,5	100,0	584	
		Total	76,7	11,7	7,7	3,9	100,0	2.067	
TOTAL			68,7	14,6	9,9	6,8	100,0	3.743	

¹ Ver definiciones en las páginas 105-106

TABLA 56. ACTIVIDAD FÍSICA EN EL TIEMPO LIBRE Y EN EL TRABAJO¹, POR SEXO, EDAD Y ÁREA SANITARIA. DISTRIBUCIÓN PORCENTUAL

			Sedentario	Moderado activo	Activo	Muy activo	Total	n
HOMBRE	16-24	Araba	71,3	10,2	7,0	11,4	100,0	41
		Gipuzkoa	83,9	5,2	6,4	4,5	100,0	94
		Bizkaia	73,2	5,5	10,5	10,7	100,0	127
		CAPV	76,3	6,1	8,7	8,9	100,0	262
	25-44	Araba	77,8	8,5	13,1	0,6	100,0	95
		Gipuzkoa	74,4	7,6	11,4	6,7	100,0	245
		Bizkaia	77,6	2,8	11,8	7,8	100,0	317
		CAPV	76,7	5,1	11,9	6,4	100,0	657
	45-64	Araba	86,6	5,4	5,4	2,7	100,0	69
		Gipuzkoa	78,8	2,9	10,8	7,4	100,0	166
		Bizkaia	75,5	7,6	8,9	8,0	100,0	247
		CAPV	78,1	5,9	9,0	7,1	100,0	482
	≥65	Araba	72,2	27,8	-	-	100,0	26
		Gipuzkoa	94,2	4,6	1,1	-	100,0	93
		Bizkaia	83,9	12,6	1,0	2,6	100,0	156
		CAPV	85,3	12,3	0,9	1,4	100,0	275
	Total	Araba	78,4	10,3	8,1	3,2	100,0	231
		Gipuzkoa	80,1	5,4	8,9	5,6	100,0	598
		Bizkaia	76,9	6,0	9,3	7,8	100,0	847
		CAPV	78,1	6,4	9,0	6,5	100,0	1.676
MUJER	16-24	Araba	94,7	2,6	-	2,6	100,0	47
		Gipuzkoa	91,1	1,8	6,2	0,9	100,0	73
		Bizkaia	96,8	-	1,3	2,0	100,0	135
		CAPV	94,7	0,9	2,6	1,7	100,0	255
	25-44	Araba	88,1	4,6	2,6	4,7	100,0	118
		Gipuzkoa	85,4	4,7	5,4	4,5	100,0	275
		Bizkaia	88,0	4,9	3,7	3,5	100,0	384
		CAPV	87,2	4,8	4,0	3,9	100,0	777
	45-64	Araba	85,4	10,4	4,2	-	100,0	70
		Gipuzkoa	85,2	5,9	3,6	5,3	100,0	207
		Bizkaia	85,5	7,0	2,6	4,9	100,0	263
		CAPV	85,4	7,1	3,1	4,4	100,0	540
	≥65	Araba	92,9	4,9	2,2	-	100,0	52
		Gipuzkoa	97,9	0,9	1,1	-	100,0	196
		Bizkaia	95,6	3,9	0,2	0,3	100,0	247
		CAPV	96,0	3,1	0,7	0,2	100,0	495
	Total	Araba	89,4	5,9	2,5	2,2	100,0	287
		Gipuzkoa	88,7	3,8	4,3	3,2	100,0	751
		Bizkaia	90,2	4,5	2,3	3,0	100,0	1.029
		CAPV	89,6	4,5	2,9	3,0	100,0	2.067
AMBOS SEXOS	16-24	Araba	82,8	6,5	3,6	7,1	100,0	88
		Gipuzkoa	87,4	3,5	6,3	2,8	100,0	167
		Bizkaia	84,7	2,8	6,0	6,4	100,0	262
		CAPV	85,3	3,6	5,7	5,4	100,0	517
	25-44	Araba	82,9	6,6	7,9	2,6	100,0	213
		Gipuzkoa	79,8	6,2	8,4	5,6	100,0	520
		Bizkaia	82,8	3,8	7,7	5,6	100,0	701
		CAPV	81,9	4,9	8,0	5,2	100,0	1.434
	45-64	Araba	86,0	7,8	4,8	1,4	100,0	139
		Gipuzkoa	82,1	4,4	7,2	6,4	100,0	373
		Bizkaia	80,6	7,3	5,7	6,4	100,0	510
		CAPV	81,8	6,5	6,0	5,7	100,0	1.022
	≥65	Araba	84,4	14,3	1,3	-	100,0	78
		Gipuzkoa	96,5	2,4	1,1	-	100,0	289
		Bizkaia	91,0	7,3	0,5	1,2	100,0	403
		CAPV	91,7	6,8	0,8	0,7	100,0	770
	Total	Araba	84,0	8,0	5,3	2,7	100,0	518
		Gipuzkoa	84,5	4,6	6,5	4,4	100,0	1.349
		Bizkaia	83,8	5,2	5,7	5,3	100,0	1.876
		CAPV	84,0	5,4	5,9	4,7	100,0	3.743

¹ Ver definiciones en la página 106

TABLA 57. ACTIVIDAD FÍSICA EN EL TIEMPO LIBRE Y EN EL TRABAJO¹, POR SEXO, EDAD Y CLASE SOCIAL. DISTRIBUCIÓN PORCENTUAL

			Sedentario	Moderado activo	Activo	Muy activo	Total	n
HOMBRE	16-24	Clase I	75,6	1,7	9,2	13,6	100,0	25
		Clase II	65,6	5,9	28,6	-	100,0	18
		Clase III	73,4	7,9	14,8	3,9	100,0	50
		Clase IV	81,7	4,6	5,3	8,4	100,0	103
		Clase V	72,4	9,5	3,6	14,5	100,0	66
		Total	76,3	6,1	8,7	8,9	100,0	262
	25-44	Clase I	80,8	4,3	5,0	9,8	100,0	85
		Clase II	84,1	2,5	7,2	6,2	100,0	64
		Clase III	77,6	8,2	11,2	3,0	100,0	92
		Clase IV	73,8	5,6	14,1	6,5	100,0	282
		Clase V	75,7	3,6	14,5	6,2	100,0	134
		Total	76,7	5,1	11,9	6,4	100,0	657
	45-64	Clase I	78,7	11,6	4,2	5,6	100,0	50
		Clase II	85,5	4,2	4,7	5,7	100,0	49
		Clase III	71,5	9,2	7,3	12,1	100,0	56
		Clase IV	83,5	3,2	9,0	4,3	100,0	211
		Clase V	67,6	7,3	14,1	11,0	100,0	116
		Total	78,1	5,9	9,0	7,1	100,0	482
	≥65	Clase I	79,5	20,5	-	-	100,0	19
		Clase II	88,7	8,0	-	3,3	100,0	23
		Clase III	94,4	5,6	-	-	100,0	46
		Clase IV	83,7	12,2	1,3	2,8	100,0	111
		Clase V	83,3	15,6	1,1	-	100,0	76
		Total	85,3	12,3	0,9	1,4	100,0	275
	Total	Clase I	79,1	7,1	5,2	8,6	100,0	179
		Clase II	82,3	4,1	8,7	4,8	100,0	154
		Clase III	77,3	8,0	9,6	5,1	100,0	244
		Clase IV	79,4	5,5	9,4	5,7	100,0	707
		Clase V	73,7	7,8	10,1	8,5	100,0	392
		Total	78,1	6,4	9,0	6,5	100,0	1.676
MUJER	16-24	Clase I	96,6	-	-	3,4	100,0	18
		Clase II	100,0	-	-	-	100,0	26
		Clase III	95,6	1,6	2,7	-	100,0	41
		Clase IV	95,7	-	2,5	1,8	100,0	97
		Clase V	90,0	2,4	4,5	3,1	100,0	73
		Total	94,7	0,9	2,6	1,7	100,0	255
	25-44	Clase I	87,3	5,4	3,8	3,6	100,0	90
		Clase II	82,9	7,4	5,2	4,5	100,0	80
		Clase III	86,7	4,7	0,8	7,9	100,0	117
		Clase IV	87,8	4,0	5,3	3,0	100,0	321
		Clase V	88,6	4,9	3,6	2,9	100,0	169
		Total	87,2	4,8	4,0	3,9	100,0	777
	45-64	Clase I	84,4	4,2	2,3	9,2	100,0	39
		Clase II	88,4	7,2	1,9	2,5	100,0	44
		Clase III	87,3	8,5	1,6	2,7	100,0	56
		Clase IV	83,1	7,9	3,8	5,2	100,0	230
		Clase V	87,3	6,3	3,4	3,1	100,0	171
		Total	85,4	7,1	3,1	4,4	100,0	540
	≥65	Clase I	92,6	4,8	2,6	-	100,0	30
		Clase II	100,0	-	-	-	100,0	52
		Clase III	98,5	1,5	-	-	100,0	54
		Clase IV	94,4	4,1	1,5	-	100,0	188
		Clase V	96,4	3,1	-	0,5	100,0	171
		Total	96,0	3,1	0,7	0,2	100,0	495
	Total	Clase I	88,6	4,2	2,7	4,6	100,0	177
		Clase II	90,8	4,5	2,4	2,3	100,0	202
		Clase III	90,6	4,4	1,3	3,7	100,0	268
		Clase IV	88,8	4,5	3,7	2,9	100,0	836
		Clase V	90,2	4,5	2,9	2,4	100,0	584
		Total	89,6	4,5	2,9	3,0	100,0	2.067
TOTAL			68,7	14,6	9,9	6,8	100,0	3.743

¹ Ver definiciones en la página 106

TABLA 58. NÚMERO DE CONSULTAS AL MÉDICO¹ REALIZADAS EN EL ÚLTIMO AÑO, POR SEXO, EDAD Y ÁREA SANITARIA. DISTRIBUCIÓN PORCENTUAL.

			NÚMERO DE CONSULTAS					
			Ninguna	Una o dos	Tres a nueve	Diez y más	Total	n
HOMBRE	≤14	Araba	25,0	39,8	30,2	5,0	100,0	147
		Gipuzkoa	22,8	33,8	37,1	6,3	100,0	422
		Bizkaia	18,6	49,1	28,7	3,6	100,0	475
		CAPV	20,8	43,3	31,3	4,6	100,0	1.044
	15-24	Araba	42,4	41,1	13,3	3,1	100,0	178
		Gipuzkoa	40,8	42,2	16,0	1,0	100,0	430
		Bizkaia	41,3	41,8	15,3	1,6	100,0	579
		CAPV	41,3	41,8	15,2	1,6	100,0	1.187
	25-44	Araba	41,6	34,5	19,3	4,5	100,0	279
		Gipuzkoa	38,3	38,5	18,5	4,7	100,0	734
		Bizkaia	38,1	42,6	15,6	3,7	100,0	914
		CAPV	38,7	40,2	17,0	4,2	100,0	1.927
	45-64	Araba	31,2	34,7	26,3	7,8	100,0	263
		Gipuzkoa	29,8	32,1	24,9	13,2	100,0	571
		Bizkaia	23,5	36,0	27,2	13,4	100,0	806
		CAPV	26,4	34,7	26,4	12,5	100,0	1.640
≥65	Araba	23,6	27,8	37,5	11,1	100,0	100	
	Gipuzkoa	12,2	16,8	38,8	32,3	100,0	265	
	Bizkaia	11,4	23,9	39,1	25,6	100,0	366	
	CAPV	13,4	22,3	38,8	25,6	100,0	731	
MUJER	≤14	Araba	22,3	42,5	31,5	3,7	100,0	156
		Gipuzkoa	23,3	31,0	39,4	6,3	100,0	375
		Bizkaia	18,5	46,5	30,3	4,7	100,0	454
		CAPV	20,5	41,4	33,1	5,0	100,0	985
	15-24	Araba	38,2	41,8	14,4	5,7	100,0	179
		Gipuzkoa	42,1	34,9	19,7	3,3	100,0	382
		Bizkaia	37,3	41,1	18,9	2,7	100,0	592
		CAPV	38,9	39,3	18,5	3,3	100,0	1.153
	25-44	Araba	28,1	44,8	21,3	5,9	100,0	289
		Gipuzkoa	24,1	39,5	28,7	7,7	100,0	702
		Bizkaia	31,8	38,8	23,3	6,1	100,0	931
		CAPV	29,0	39,9	24,6	6,5	100,0	1.922
	45-64	Araba	21,2	36,3	31,3	11,2	100,0	245
		Gipuzkoa	22,8	31,9	33,6	11,7	100,0	600
		Bizkaia	18,0	31,9	34,4	15,7	100,0	804
		CAPV	19,8	32,5	33,8	13,9	100,0	1.649
≥65	Araba	16,9	28,1	33,6	21,3	100,0	124	
	Gipuzkoa	10,8	17,7	42,1	29,4	100,0	414	
	Bizkaia	8,7	23,6	44,0	23,7	100,0	494	
	CAPV	10,4	22,3	42,1	25,2	100,0	1.032	
AMBOS SEXOS	≤14	Araba	23,7	41,1	30,8	4,4	100,0	303
		Gipuzkoa	23,1	32,4	38,2	6,3	100,0	797
		Bizkaia	18,6	47,8	29,4	4,1	100,0	929
		CAPV	20,7	42,4	32,2	4,8	100,0	2.029
	15-24	Araba	40,4	41,4	13,8	4,4	100,0	357
		Gipuzkoa	41,4	38,7	17,8	2,1	100,0	812
		Bizkaia	39,4	41,5	17,1	2,1	100,0	1.171
		CAPV	40,1	40,6	16,8	2,4	100,0	2.340
	25-44	Araba	34,9	39,6	20,3	5,2	100,0	568
		Gipuzkoa	31,3	39,0	23,6	6,2	100,0	1.436
		Bizkaia	34,9	40,7	19,5	4,9	100,0	1.845
		CAPV	33,9	40,0	20,8	5,3	100,0	3.849
	45-64	Araba	26,2	35,5	28,8	9,5	100,0	508
		Gipuzkoa	26,3	32,0	29,2	12,4	100,0	1.171
		Bizkaia	20,7	33,9	30,8	14,5	100,0	1.610
		CAPV	23,1	33,6	30,1	13,2	100,0	3.289
≥65	Araba	19,8	28,0	35,3	17,0	100,0	224	
	Gipuzkoa	11,4	17,3	40,8	30,6	100,0	679	
	Bizkaia	9,8	23,7	42,1	24,5	100,0	860	
	CAPV	11,6	22,3	40,8	25,3	100,0	1.763	
TOTAL			27,4	36,9	26,7	9,0	100,0	13.270

¹ Consultas al médico: cualquier contacto con un médico realizado por motivos de salud, mediante visita personal o telefónica, con el fin de obtener consejos diagnósticos, recetas o tratamientos. Ver definiciones en la página 108.

TABLA 59. NÚMERO DE CONSULTAS AL MÉDICO¹ REALIZADAS EN EL ÚLTIMO AÑO, POR SEXO, EDAD Y CLASE SOCIAL. DISTRIBUCIÓN PORCENTUAL

			NÚMERO DE CONSULTAS				Total	n
			Ninguna	Una o dos	Tres a nueve	Diez y más		
HOMBRE	≤14	Clase I	22,0	46,6	29,5	1,9	100,0	145
		Clase II	20,7	40,2	35,8	3,2	100,0	110
		Clase III	17,4	37,5	37,9	7,2	100,0	134
		Clase IV	21,5	44,0	29,8	4,6	100,0	449
		Clase V	20,7	44,7	29,0	5,5	100,0	206
	15-24	Clase I	39,5	38,6	20,5	1,4	100,0	137
		Clase II	44,6	42,3	13,1	-	100,0	103
		Clase III	36,3	47,0	15,6	1,2	100,0	172
		Clase IV	42,7	40,0	15,4	1,9	100,0	458
		Clase V	41,8	43,1	13,0	2,1	100,0	317
	25-44	Clase I	41,6	39,4	14,4	4,7	100,0	211
		Clase II	40,7	41,9	14,1	3,2	100,0	190
		Clase III	37,4	42,5	15,8	4,3	100,0	256
		Clase IV	38,3	39,3	18,3	4,1	100,0	816
		Clase V	37,6	40,2	17,8	4,3	100,0	454
	45-64	Clase I	30,9	38,6	24,2	6,3	100,0	156
		Clase II	35,3	34,1	23,8	6,8	100,0	156
		Clase III	27,9	35,5	29,2	7,3	100,0	216
		Clase IV	25,5	35,0	25,8	13,7	100,0	674
		Clase V	21,8	32,1	27,5	18,6	100,0	438
	≥65	Clase I	13,6	26,9	29,0	30,6	100,0	52
		Clase II	15,9	21,0	42,5	20,7	100,0	69
		Clase III	11,5	22,2	35,7	30,7	100,0	86
		Clase IV	13,1	21,8	38,3	26,9	100,0	289
		Clase V	13,8	22,2	42,2	21,8	100,0	235
MUJER	≤14	Clase I	24,4	42,6	30,7	2,3	100,0	116
		Clase II	20,7	41,7	35,1	2,5	100,0	97
		Clase III	12,4	44,9	37,3	5,3	100,0	144
		Clase IV	20,8	40,1	33,4	5,7	100,0	424
		Clase V	23,4	40,6	29,6	6,3	100,0	204
	15-24	Clase I	40,0	39,6	20,3	-	100,0	103
		Clase II	38,8	40,4	20,1	0,8	100,0	108
		Clase III	38,3	41,3	16,4	4,0	100,0	168
		Clase IV	38,7	39,2	18,1	4,0	100,0	469
		Clase V	39,2	37,7	19,2	4,0	100,0	305
	25-44	Clase I	28,9	40,9	24,1	6,0	100,0	230
		Clase II	35,7	38,1	19,5	6,8	100,0	202
		Clase III	26,7	38,1	26,6	8,7	100,0	272
		Clase IV	27,9	41,6	24,2	6,3	100,0	820
		Clase V	29,6	37,8	26,9	5,6	100,0	398
	45-64	Clase I	28,0	38,8	24,3	8,9	100,0	138
		Clase II	24,3	33,2	29,5	13,0	100,0	151
		Clase III	22,8	31,8	34,0	11,4	100,0	222
		Clase IV	17,4	33,2	33,8	15,6	100,0	672
		Clase V	17,3	29,0	38,8	14,9	100,0	466
	≥65	Clase I	9,6	25,0	44,4	21,0	100,0	78
		Clase II	13,5	18,2	35,3	33,0	100,0	107
		Clase III	8,4	25,8	40,5	25,2	100,0	118
		Clase IV	10,9	18,7	44,1	26,4	100,0	399
		Clase V	9,8	26,3	41,6	22,3	100,0	330

¹ Consultas al médico: cualquier contacto con un médico realizado por motivos de salud, mediante visita personal o telefónica, con el fin de obtener consejos diagnósticos, recetas o tratamientos. Ver definiciones en la página 108.

TABLA 60. NÚMERO DE CONSULTAS AL MÉDICO¹ REALIZADAS EN EL ÚLTIMO AÑO POR SEXO, EDAD Y CLASE SOCIAL. DISTRIBUCIÓN PORCENTUAL

			NÚMERO DE CONSULTAS					
			Ninguna	Una o dos	Tres a nueve	Diez y más	Total	n
AMBOS SEXOS	≤14	Clase I	23,1	44,7	30,1	2,1	100,0	261
		Clase II	20,7	40,9	35,5	2,8	100,0	207
		Clase III	14,9	41,3	37,6	6,2	100,0	278
		Clase IV	21,2	42,2	31,5	5,1	100,0	873
		Clase V	22,0	42,7	29,3	5,9	100,0	410
	15-24	Clase I	39,7	39,1	20,4	0,8	100,0	240
		Clase II	41,6	41,3	16,7	0,4	100,0	211
		Clase III	37,3	44,2	16,0	2,6	100,0	340
		Clase IV	40,7	39,6	16,7	3,0	100,0	927
		Clase V	40,6	40,5	16,0	3,0	100,0	622
	25-44	Clase I	35,1	40,2	19,4	5,4	100,0	441
		Clase II	38,1	39,9	16,9	5,1	100,0	392
		Clase III	31,9	40,2	21,3	6,6	100,0	528
		Clase IV	33,2	40,4	21,2	5,2	100,0	1.636
		Clase V	33,8	39,1	22,2	4,9	100,0	852
	45-64	Clase I	29,5	38,7	24,3	7,6	100,0	294
		Clase II	29,9	33,7	26,6	9,9	100,0	307
		Clase III	25,3	33,7	31,6	9,4	100,0	438
		Clase IV	21,5	34,1	29,8	14,6	100,0	1.346
		Clase V	19,5	30,5	33,3	16,7	100,0	904
	≥65	Clase I	11,2	25,8	38,2	24,8	100,0	130
		Clase II	14,4	19,2	38,0	28,3	100,0	176
		Clase III	9,7	24,4	38,6	27,4	100,0	204
		Clase IV	11,8	19,9	41,7	26,6	100,0	688
		Clase V	11,4	24,7	41,8	22,1	100,0	565
TOTAL			27,4	36,9	26,7	9,0	100,0	13.270

¹ Consultas al médico: cualquier contacto con un médico realizado por motivos de salud, mediante visita personal o telefónica, con el fin de obtener consejos diagnósticos, recetas o tratamientos. Ver definiciones en la página 108.

TABLA 61. INTERVALO DESDE LA ÚLTIMA CONSULTA AL MÉDICO¹, POR SEXO, EDAD Y ÁREA SANITARIA. DISTRIBUCIÓN PORCENTUAL

			INTERVALO DESDE LA ÚLTIMA CONSULTA				Total	n
			Menos de 1 año	De 1 a 2 años	De 3 a 5 años	Más de 5 años		
HOMBRE	≤14	Araba	75,0	16,2	6,3	2,5	100,0	147
		Gipuzkoa	77,2	16,5	5,5	0,8	100,0	422
		Bizkaia	81,4	15,1	2,3	1,2	100,0	475
		CAPV	79,2	15,7	3,9	1,3	100,0	1.044
	15-24	Araba	57,6	27,9	8,9	5,7	100,0	178
		Gipuzkoa	59,2	24,3	11,5	4,9	100,0	430
		Bizkaia	58,7	28,2	9,2	3,9	100,0	579
		CAPV	58,7	27,0	9,9	4,5	100,0	1.187
	25-44	Araba	58,4	24,9	11,7	5,0	100,0	279
		Gipuzkoa	61,7	18,6	13,5	6,1	100,0	734
		Bizkaia	61,9	23,3	10,2	4,6	100,0	914
		CAPV	61,3	22,2	11,4	5,1	100,0	1.927
	45-64	Araba	68,8	17,3	8,7	5,2	100,0	263
		Gipuzkoa	70,2	13,7	9,6	6,5	100,0	571
		Bizkaia	76,5	14,2	5,6	3,7	100,0	806
		CAPV	73,6	14,4	7,2	4,8	100,0	1.640
≥65	Araba	76,4	8,3	6,0	9,3	100,0	100	
	Gipuzkoa	87,8	5,5	4,9	1,8	100,0	265	
	Bizkaia	88,6	6,6	3,4	1,4	100,0	366	
	CAPV	86,6	6,5	4,2	2,6	100,0	731	
MUJER	≤14	Araba	77,7	12,0	6,7	3,7	100,0	156
		Gipuzkoa	76,7	16,7	5,2	1,5	100,0	375
		Bizkaia	81,5	13,6	3,7	1,3	100,0	454
		CAPV	79,5	14,2	4,6	1,7	100,0	985
	15-24	Araba	61,8	25,2	9,1	3,9	100,0	179
		Gipuzkoa	58,3	24,6	10,5	6,7	100,0	382
		Bizkaia	62,7	26,1	9,4	1,9	100,0	592
		CAPV	61,2	25,5	9,7	3,6	100,0	1.153
	25-44	Araba	71,9	18,5	5,2	4,4	100,0	289
		Gipuzkoa	75,9	14,3	7,1	2,7	100,0	702
		Bizkaia	68,2	21,4	7,7	2,7	100,0	931
		CAPV	71,0	18,9	7,1	3,0	100,0	1.922
	45-64	Araba	78,8	14,3	2,5	4,5	100,0	245
		Gipuzkoa	77,4	11,3	7,4	3,9	100,0	600
		Bizkaia	82,0	11,4	3,5	3,2	100,0	804
		CAPV	80,2	11,7	4,5	3,5	100,0	1.649
≥65	Araba	83,1	12,0	2,0	2,9	100,0	124	
	Gipuzkoa	89,2	5,1	3,4	2,3	100,0	414	
	Bizkaia	91,3	5,2	1,5	2,1	100,0	494	
	CAPV	89,6	6,0	2,1	2,3	100,0	1.032	
AMBOS SEXOS	≤14	Araba	76,3	14,2	6,5	3,0	100,0	303
		Gipuzkoa	76,9	16,6	5,4	1,1	100,0	797
		Bizkaia	81,4	14,3	3,0	1,2	100,0	929
		CAPV	79,3	15,0	4,2	1,5	100,0	2.029
	15-24	Araba	59,6	26,5	9,0	4,8	100,0	357
		Gipuzkoa	58,8	24,4	11,0	5,8	100,0	812
		Bizkaia	60,6	27,2	9,3	2,9	100,0	1.171
		CAPV	59,9	26,2	9,8	4,1	100,0	2.340
	25-44	Araba	65,1	21,7	8,5	4,7	100,0	568
		Gipuzkoa	68,7	16,5	10,3	4,5	100,0	1.436
		Bizkaia	65,1	22,4	8,9	3,6	100,0	1.845
		CAPV	66,1	20,6	9,3	4,0	100,0	3.849
	45-64	Araba	73,8	15,8	5,6	4,8	100,0	508
		Gipuzkoa	73,8	12,5	8,5	5,2	100,0	1.171
		Bizkaia	79,3	12,8	4,5	3,5	100,0	1.610
		CAPV	76,9	13,1	5,9	4,2	100,0	3.289
≥65	Araba	80,2	10,4	3,7	5,6	100,0	224	
	Gipuzkoa	88,6	5,2	4,0	2,1	100,0	679	
	Bizkaia	90,2	5,7	2,2	1,8	100,0	860	
	CAPV	88,4	6,2	3,0	2,4	100,0	1.763	
TOTAL			72,6	17,0	6,9	3,4	100,0	13.270

¹ Consultas al médico: cualquier contacto con un médico realizado por motivos de salud, mediante visita personal o telefónica, con el fin de obtener consejos diagnósticos, recetas o tratamientos. Ver definiciones en la página 108.

TABLA 62. INTERVALO DESDE LA ÚLTIMA CONSULTA AL MÉDICO¹, POR SEXO, EDAD Y CLASE SOCIAL. DISTRIBUCIÓN PORCENTUAL

			INTERVALO DESDE LA ÚLTIMA CONSULTA				Total	n
			Menos de 1 año	De 1 a 2 años	De 3 a 5 años	Más de 5 años		
HOMBRE	≤14	Clase I	78,0	14,8	5,3	2,0	100,0	145
		Clase II	79,3	16,6	3,2	1,0	100,0	110
		Clase III	82,6	12,8	4,1	0,5	100,0	134
		Clase IV	78,5	16,6	4,0	0,9	100,0	449
		Clase V	79,3	15,6	2,6	2,5	100,0	206
	15-24	Clase I	60,5	23,9	11,0	4,6	100,0	137
		Clase II	55,4	28,8	10,2	5,5	100,0	103
		Clase III	63,7	25,0	9,5	1,8	100,0	172
		Clase IV	57,3	28,1	10,8	3,8	100,0	458
		Clase V	58,2	27,2	7,9	6,7	100,0	317
	25-44	Clase I	58,4	22,4	10,1	9,0	100,0	211
		Clase II	59,3	23,8	12,7	4,3	100,0	190
		Clase III	62,6	19,8	13,2	4,4	100,0	256
		Clase IV	61,7	21,5	12,1	4,8	100,0	816
		Clase V	62,4	24,2	9,0	4,4	100,0	454
	45-64	Clase I	69,1	13,5	10,2	7,2	100,0	156
		Clase II	64,7	14,8	12,8	7,6	100,0	156
		Clase III	72,1	13,8	8,7	5,5	100,0	216
		Clase IV	74,5	14,6	7,1	3,8	100,0	674
		Clase V	78,2	14,8	3,2	3,8	100,0	438
	≥65	Clase I	86,4	5,1	6,1	2,4	100,0	52
		Clase II	84,1	10,0	3,6	2,3	100,0	69
		Clase III	88,5	3,9	3,0	4,6	100,0	86
		Clase IV	86,9	6,0	3,9	3,1	100,0	289
		Clase V	86,2	7,6	4,7	1,4	100,0	235
MUJER	≤14	Clase I	75,6	14,7	4,8	4,9	100,0	116
		Clase II	79,3	15,8	3,5	1,4	100,0	97
		Clase III	87,6	9,9	2,6	-	100,0	144
		Clase IV	79,2	14,1	5,4	1,3	100,0	424
		Clase V	76,6	16,7	4,7	2,1	100,0	204
	15-24	Clase I	60,0	22,3	14,9	2,8	100,0	103
		Clase II	61,2	26,5	8,3	4,0	100,0	108
		Clase III	61,7	23,6	11,8	2,8	100,0	168
		Clase IV	61,3	25,3	9,4	4,0	100,0	469
		Clase V	61,3	28,0	7,0	3,7	100,0	305
	25-44	Clase I	71,1	19,6	6,2	3,1	100,0	230
		Clase II	64,3	19,6	9,0	7,1	100,0	202
		Clase III	73,3	19,3	5,5	1,8	100,0	272
		Clase IV	72,1	18,1	7,1	2,7	100,0	820
		Clase V	70,4	19,6	8,0	2,0	100,0	398
	45-64	Clase I	72,0	18,5	4,3	5,1	100,0	138
		Clase II	76,4	13,4	8,7	1,6	100,0	151
		Clase III	77,2	15,8	2,8	4,2	100,0	222
		Clase IV	82,6	9,2	4,3	3,9	100,0	672
		Clase V	82,7	10,2	4,5	2,7	100,0	466
	≥65	Clase I	90,4	4,1	2,3	3,2	100,0	78
		Clase II	86,5	8,2	1,4	3,9	100,0	107
		Clase III	91,6	6,1	2,4	-	100,0	118
		Clase IV	89,1	7,3	1,6	2,0	100,0	399
		Clase V	90,2	4,2	2,9	2,7	100,0	330

¹ Consultas al médico: cualquier contacto con un médico realizado por motivos de salud, mediante visita personal o telefónica, con el fin de obtener consejos diagnósticos, recetas o tratamientos. Ver definiciones en la página 108.

TABLA 63. INTERVALO DESDE LA ÚLTIMA CONSULTA AL MÉDICO¹ POR SEXO, EDAD Y CLASE SOCIAL. DISTRIBUCIÓN PORCENTUAL

			INTERVALO DESDE LA ÚLTIMA CONSULTA					
			Menos de 1 año	De 1 a 2 años	De 3 a 5 años	Más de 5 años	Total	n
AMBOS SEXOS	≤14	Clase I	76,9	14,7	5,1	3,3	100,0	261
		Clase II	79,3	16,2	3,3	1,2	100,0	207
		Clase III	85,1	11,3	3,3	0,2	100,0	278
		Clase IV	78,8	15,4	4,7	1,1	100,0	873
		Clase V	78,0	16,1	3,6	2,3	100,0	410
	15-24	Clase I	60,3	23,2	12,7	3,8	100,0	240
		Clase II	58,4	27,6	9,2	4,7	100,0	211
		Clase III	62,7	24,3	10,7	2,3	100,0	340
		Clase IV	59,3	26,7	10,1	3,9	100,0	927
		Clase V	59,7	27,6	7,5	5,3	100,0	622
	25-44	Clase I	64,9	21,0	8,1	6,0	100,0	441
		Clase II	61,9	21,6	10,8	5,7	100,0	392
		Clase III	68,1	19,5	9,3	3,1	100,0	528
		Clase IV	66,8	19,8	9,6	3,8	100,0	1.636
		Clase V	66,2	22,0	8,5	3,2	100,0	852
	45-64	Clase I	70,5	16,0	7,3	6,2	100,0	294
		Clase II	70,4	14,1	10,8	4,7	100,0	307
		Clase III	74,7	14,8	5,7	4,8	100,0	438
		Clase IV	78,5	11,9	5,7	3,9	100,0	1.346
		Clase V	80,5	12,4	3,9	3,2	100,0	904
	≥65	Clase I	88,8	4,5	3,8	2,9	100,0	130
		Clase II	85,6	8,9	2,2	3,3	100,0	176
		Clase III	90,3	5,2	2,6	1,9	100,0	204
		Clase IV	88,2	6,8	2,5	2,5	100,0	688
		Clase V	88,6	5,6	3,6	2,2	100,0	565
TOTAL			72,6	17,0	6,9	3,4	100,0	13.270

¹ Consultas al médico: cualquier contacto con un médico realizado por motivos de salud, mediante visita personal o telefónica, con el fin de obtener consejos diagnósticos, recetas o tratamientos. Ver definiciones en la página 108.

TABLA 64. LUGAR DE LA CONSULTA¹ AL MÉDICO POR SEXO, EDAD Y ÁREA SANITARIA. DISTRIBUCIÓN PORCENTUAL

			LUGAR DE LA CONSULTA					
			Ambula- torio	Consultas externas	Privadas	Otras	Total	n
HOMBRE	≤14	Araba	20,6	23,0	4,2	52,2	100,0	31
		Gipuzkoa	6,3	17,2	2,3	74,2	100,0	77
		Bizkaia	3,2	24,7	2,3	69,8	100,0	75
		CAPV	7,3	22,0	2,7	68,0	100,0	183
	15-24	Araba	9,6	30,1	-	60,3	100,0	11
		Gipuzkoa	11,4	9,2	17,6	61,8	100,0	25
		Bizkaia	1,9	12,0	2,1	84,0	100,0	41
		CAPV	5,5	13,6	6,0	74,9	100,0	77
	25-44	Araba	31,4	12,7	8,9	47,0	100,0	20
		Gipuzkoa	10,1	14,1	7,2	68,6	100,0	62
		Bizkaia	4,9	16,9	7,8	70,4	100,0	103
		CAPV	9,0	15,8	7,7	67,5	100,0	185
	45-64	Araba	10,1	7,2	11,5	71,1	100,0	42
		Gipuzkoa	10,6	11,4	5,5	72,5	100,0	96
		Bizkaia	7,0	10,6	6,7	75,7	100,0	166
		CAPV	8,3	10,4	7,0	74,3	100,0	304
≥65	Araba	19,2	-	6,4	74,4	100,0	18	
	Gipuzkoa	4,8	8,9	1,8	84,4	100,0	96	
	Bizkaia	6,5	7,6	4,4	81,4	100,0	123	
	CAPV	7,1	7,4	3,7	81,8	100,0	237	
MUJER	≤14	Araba	13,7	7,2	11,7	67,4	100,0	32
		Gipuzkoa	7,5	18,5	3,5	70,5	100,0	77
		Bizkaia	2,4	21,3	9,2	67,2	100,0	84
		CAPV	6,0	17,9	7,9	68,2	100,0	193
	15-24	Araba	12,4	11,4	-	76,3	100,0	15
		Gipuzkoa	2,6	16,6	-	80,8	100,0	29
		Bizkaia	7,0	8,5	3,8	80,7	100,0	72
		CAPV	6,6	10,7	2,5	80,2	100,0	116
	25-44	Araba	13,1	25,0	5,2	56,6	100,0	42
		Gipuzkoa	10,9	20,0	4,1	65,0	100,0	95
		Bizkaia	4,8	13,3	2,5	79,5	100,0	127
		CAPV	7,9	17,1	3,4	71,6	100,0	264
	45-64	Araba	6,8	17,9	9,0	66,3	100,0	53
		Gipuzkoa	10,5	9,9	3,4	76,2	100,0	133
		Bizkaia	4,2	9,4	2,5	83,9	100,0	240
		CAPV	6,1	10,4	3,5	80,0	100,0	426
≥65	Araba	5,1	10,2	10,2	74,6	100,0	37	
	Gipuzkoa	2,7	10,3	9,1	77,9	100,0	150	
	Bizkaia	3,3	9,6	4,3	82,7	100,0	167	
	CAPV	3,3	9,9	6,6	80,2	100,0	354	
AMBOS SEXOS	≤14	Araba	17,0	14,8	8,1	60,1	100,0	63
		Gipuzkoa	6,9	17,9	2,9	72,3	100,0	154
		Bizkaia	2,8	22,9	5,9	68,4	100,0	159
		CAPV	6,6	19,9	5,4	68,1	100,0	376
	15-24	Araba	11,2	19,5	-	69,4	100,0	26
		Gipuzkoa	6,5	13,4	7,7	72,4	100,0	54
		Bizkaia	5,0	9,8	3,2	82,0	100,0	113
		CAPV	6,1	11,9	3,9	78,1	100,0	193
	25-44	Araba	18,8	21,2	6,4	53,6	100,0	62
		Gipuzkoa	10,6	17,6	5,3	66,4	100,0	157
		Bizkaia	4,8	14,9	4,9	75,3	100,0	230
		CAPV	8,3	16,5	5,2	69,9	100,0	449
	45-64	Araba	8,3	13,3	10,1	68,4	100,0	95
		Gipuzkoa	10,6	10,5	4,3	74,7	100,0	229
		Bizkaia	5,3	9,9	4,2	80,6	100,0	406
		CAPV	7,0	10,4	4,9	77,7	100,0	730
≥65	Araba	9,8	6,8	8,9	74,5	100,0	55	
	Gipuzkoa	3,5	9,7	6,3	80,4	100,0	246	
	Bizkaia	4,6	8,8	4,4	82,2	100,0	290	
	CAPV	4,8	8,9	5,5	80,8	100,0	591	
TOTAL			6,6	13,1	5,1	75,2	100,0	2.339

¹ Ver definiciones en las páginas 108-109.

TABLA 65. LUGAR DE LA CONSULTA¹ AL MÉDICO, POR SEXO, EDAD Y CLASE SOCIAL. DISTRIBUCIÓN PORCENTUAL

			LUGAR DE LA CONSULTA					
			Ambula- torio	Consultas externas	Privadas	Otrns	Total	n
HOMBRE	≤14	Clases I-II	51,6	8,0	37,4	3,0	100,0	36
		Clase III	80,9	3,6	15,5	-	100,0	26
		Clases IV-V	70,1	8,0	18,8	3,2	100,0	121
	15-24	Clases I-II	49,7	19,1	23,5	7,8	100,0	16
		Clase III	35,9	7,6	50,8	5,7	100,0	11
		Clases IV-V	91,3	1,0	2,3	5,5	100,0	50
	25-44	Clases I-II	54,8	12,7	24,5	8,1	100,0	36
		Clase III	58,6	8,0	23,0	10,4	100,0	29
		Clases IV-V	73,9	8,0	11,2	7,0	100,0	120
	45-64	Clases I-II	54,9	7,3	23,2	14,7	100,0	50
		Clase III	64,6	12,4	23,0	-	100,0	29
		Clases IV-V	80,1	7,9	5,6	6,4	100,0	225
	≥65	Clases I-II	72,4	6,4	21,3	-	100,0	37
		Clase III	77,0	12,7	8,4	2,0	100,0	28
		Clases IV-V	84,5	6,4	4,4	4,8	100,0	172
MUJER	≤14	Clases I-II	55,6	8,0	23,4	13,0	100,0	37
		Clase III	51,0	3,5	33,6	12,0	100,0	26
		Clases IV-V	76,2	5,9	12,5	5,4	100,0	130
	15-24	Clases I-II	74,7	6,0	9,5	9,8	100,0	14
		Clase III	57,4	7,8	27,0	7,8	100,0	17
		Clases IV-V	86,3	6,4	7,3	-	100,0	85
	25-44	Clases I-II	59,2	4,4	32,2	4,2	100,0	51
		Clase III	58,8	13,1	25,8	2,3	100,0	39
		Clases IV-V	78,2	7,8	10,7	3,4	100,0	174
	45-64	Clases I-II	73,0	4,7	16,5	5,8	100,0	59
		Clase III	62,0	7,7	24,3	6,0	100,0	58
		Clases IV-V	85,3	6,0	6,3	2,4	100,0	309
	≥65	Clases I-II	75,5	3,2	14,5	6,7	100,0	60
		Clase III	75,6	4,2	7,3	12,9	100,0	41
		Clases IV-V	82,0	3,2	9,3	5,5	100,0	253
AMBOS SEXOS	≤14	Clases I-II	53,7	8,0	30,0	8,3	100,0	73
		Clase III	65,7	3,5	24,7	6,1	100,0	52
		Clases IV-V	73,3	6,9	15,5	4,3	100,0	251
	15-24	Clases I-II	62,0	12,6	16,6	8,8	100,0	30
		Clase III	49,1	7,7	36,2	7,0	100,0	28
		Clases IV-V	88,2	4,3	5,4	2,1	100,0	135
	25-44	Clases I-II	57,3	8,0	28,9	5,9	100,0	87
		Clase III	58,7	10,8	24,5	6,0	100,0	68
		Clases IV-V	76,4	7,9	10,9	4,9	100,0	294
	45-64	Clases I-II	65,3	5,8	19,3	9,6	100,0	109
		Clase III	62,9	9,3	23,8	3,9	100,0	87
		Clases IV-V	83,2	6,8	6,0	4,1	100,0	534
	≥65	Clases I-II	74,3	4,4	17,1	4,1	100,0	97
		Clase III	76,1	7,4	7,7	8,7	100,0	69
		Clases IV-V	82,9	4,4	7,4	5,2	100,0	425
TOTAL			75,2	6,6	13,1	5,1	100,0	2.339

¹ Ver definiciones en las páginas 108-109.

TABLA 66. MOTIVO DE LA CONSULTA¹ AL MÉDICO, POR SEXO, EDAD Y ÁREA SANITARIA. DISTRIBUCIÓN PORCENTUAL

			MOTIVO DE LA CONSULTA					
			Problema de salud	Proced. preventivo	Recetas	Proced. administ.	Total	n
HOMBRE	≤14	Araba	89,3	10,7	-	-	100,0	31
		Gipuzkoa	79,9	16,3	3,8	-	100,0	77
		Bizkaia	78,4	21,6	-	-	100,0	75
		CAPV	80,8	18,0	1,2	-	100,0	183
	15-24	Araba	95,7	4,3	-	-	100,0	11
		Gipuzkoa	92,2	7,8	-	-	100,0	25
		Bizkaia	97,1	-	-	2,9	100,0	41
		CAPV	95,7	2,4	-	1,8	100,0	77
	25-44	Araba	90,5	2,7	6,8	-	100,0	20
		Gipuzkoa	87,5	4,9	5,7	1,9	100,0	62
		Bizkaia	77,7	8,0	8,0	6,2	100,0	103
		CAPV	81,5	6,7	7,3	4,5	100,0	185
	45-64	Araba	72,3	6,6	17,8	3,3	100,0	42
		Gipuzkoa	72,9	4,0	20,3	2,8	100,0	96
		Bizkaia	77,7	6,5	11,4	4,4	100,0	166
		CAPV	75,8	5,9	14,4	3,9	100,0	304
	≥65	Araba	76,7	-	23,3	-	100,0	18
		Gipuzkoa	60,3	5,8	33,9	-	100,0	96
		Bizkaia	64,8	4,8	30,4	-	100,0	123
		CAPV	64,3	4,7	31,0	-	100,0	237
MUJER	≤14	Araba	75,4	24,6	-	-	100,0	32
		Gipuzkoa	86,2	12,2	1,6	-	100,0	77
		Bizkaia	86,2	12,7	1,0	-	100,0	84
		CAPV	84,3	14,7	1,0	-	100,0	193
	15-24	Araba	87,8	12,2	-	-	100,0	15
		Gipuzkoa	92,7	7,3	-	-	100,0	29
		Bizkaia	88,4	8,4	3,2	-	100,0	72
		CAPV	89,3	8,6	2,1	-	100,0	116
	25-44	Araba	78,4	18,8	2,7	-	100,0	42
		Gipuzkoa	71,3	27,9	0,8	-	100,0	95
		Bizkaia	68,4	25,8	3,7	2,1	100,0	127
		CAPV	70,9	25,2	2,8	1,2	100,0	264
	45-64	Araba	81,6	9,5	6,6	2,2	100,0	53
		Gipuzkoa	76,4	10,4	11,5	1,8	100,0	133
		Bizkaia	77,5	6,6	15,9	-	100,0	240
		CAPV	77,7	7,9	13,8	0,7	100,0	426
	≥65	Araba	82,3	5,2	12,4	-	100,0	37
		Gipuzkoa	66,0	3,2	30,9	-	100,0	150
		Bizkaia	73,0	8,3	18,7	-	100,0	167
		CAPV	71,7	6,3	22,0	-	100,0	354
AMBOS SEXOS	≤14	Araba	82,2	17,8	-	-	100,0	63
		Gipuzkoa	83,0	14,3	2,8	-	100,0	154
		Bizkaia	82,4	17,0	0,5	-	100,0	159
		CAPV	82,6	16,3	1,1	-	100,0	376
	15-24	Araba	91,2	8,8	-	-	100,0	26
		Gipuzkoa	92,5	7,5	-	-	100,0	54
		Bizkaia	91,7	5,2	2,0	1,1	100,0	113
		CAPV	91,8	6,2	1,3	0,7	100,0	193
	25-44	Araba	82,2	13,8	4,0	-	100,0	62
		Gipuzkoa	78,0	18,4	2,8	0,8	100,0	157
		Bizkaia	72,6	17,7	5,7	4,0	100,0	230
		CAPV	75,4	17,3	4,7	2,6	100,0	449
	45-64	Araba	77,9	8,3	11,2	2,6	100,0	95
		Gipuzkoa	74,9	7,7	15,2	2,2	100,0	229
		Bizkaia	77,6	6,6	14,1	1,8	100,0	406
		CAPV	76,9	7,0	14,0	2,0	100,0	730
	≥65	Araba	80,4	3,4	16,1	-	100,0	55
		Gipuzkoa	63,7	4,2	32,1	-	100,0	246
		Bizkaia	69,7	6,9	23,3	-	100,0	290
		CAPV	68,8	5,7	25,5	-	100,0	591
TOTAL			76,9	10,5	11,5	1,2	100,0	2.339

¹ Ver definiciones en la página 109.

TABLA 67. MOTIVO DE LA CONSULTA¹ AL MÉDICO, POR SEXO, EDAD Y CLASE SOCIAL. DISTRIBUCIÓN PORCENTUAL

			MOTIVO DE LA CONSULTA					
			Problema de salud	Proced. preventivo	Recetas	Proced. administ.	Total	n
HOMBRE	≤14	Clases I-II	76,6	21,3	2,1	-	100,0	36
		Clase III	74,9	25,1	-	-	100,0	26
		Clases IV-V	83,5	15,3	1,2	-	100,0	121
	15-24	Clases I-II	100,0	-	-	-	100,0	16
		Clase III	93,2	6,8	-	-	100,0	11
		Clases IV-V	95,1	2,2	-	2,8	100,0	50
	25-44	Clases I-II	89,6	-	3,6	6,8	100,0	36
		Clase III	75,3	17,6	-	7,1	100,0	29
		Clases IV-V	80,6	5,9	10,3	3,1	100,0	120
	45-64	Clases I-II	81,0	6,3	7,0	5,7	100,0	50
		Clase III	78,9	-	18,1	3,0	100,0	29
		Clases IV-V	74,2	6,7	15,5	3,6	100,0	225
	≥65	Clases I-II	67,6	2,2	30,2	-	100,0	37
		Clase III	71,3	3,4	25,3	-	100,0	28
		Clases IV-V	62,5	5,4	32,0	-	100,0	172
MUJER	≤14	Clases I-II	72,7	27,3	-	-	100,0	37
		Clase III	85,5	14,5	-	-	100,0	26
		Clases IV-V	87,5	10,9	1,6	-	100,0	130
	15-24	Clases I-II	83,3	5,6	11,1	-	100,0	14
		Clase III	84,7	15,3	-	-	100,0	17
		Clases IV-V	91,3	7,6	1,1	-	100,0	85
	25-44	Clases I-II	58,2	41,8	-	-	100,0	51
		Clase III	65,6	30,6	3,8	-	100,0	39
		Clases IV-V	75,9	18,9	3,4	1,8	100,0	174
	45-64	Clases I-II	82,2	5,2	12,5	-	100,0	59
		Clase III	85,2	4,0	8,6	2,1	100,0	58
		Clases IV-V	75,1	9,2	15,1	0,5	100,0	309
	≥65	Clases I-II	67,1	6,1	26,7	-	100,0	60
		Clase III	68,1	10,4	21,5	-	100,0	41
		Clases IV-V	73,3	5,7	21,1	-	100,0	253
AMBOS SEXOS	≤14	Clases I-II	74,6	24,3	1,1	-	100,0	73
		Clase III	80,1	19,9	-	-	100,0	52
		Clases IV-V	85,5	13,1	1,4	-	100,0	251
	15-24	Clases I-II	91,8	2,7	5,4	-	100,0	30
		Clase III	87,9	12,1	-	-	100,0	28
		Clases IV-V	92,7	5,6	0,7	1,0	100,0	135
	25-44	Clases I-II	71,2	24,4	1,5	2,8	100,0	87
		Clase III	70,0	24,7	2,1	3,2	100,0	68
		Clases IV-V	77,9	13,4	6,3	2,4	100,0	294
	45-64	Clases I-II	81,7	5,7	10,2	2,4	100,0	109
		Clase III	83,0	2,6	12,0	2,4	100,0	87
		Clases IV-V	74,8	8,2	15,3	1,8	100,0	534
	≥65	Clases I-II	67,3	4,6	28,1	-	100,0	97
		Clase III	69,3	7,7	23,0	-	100,0	69
		Clases IV-V	69,0	5,6	25,4	-	100,0	425
TOTAL			76,9	10,5	11,5	1,2	100,0	2.339

¹ Ver definiciones en la página 109.

TABLA 68. INSATISFECHOS¹ CON DISTINTOS ASPECTOS DE LOS SERVICIOS DE ATENCIÓN PRIMARIA POR SEXO Y EDAD. PORCENTAJES

		Asisten. General	Comp. médica	Infor- mación	Trato	Tiempo consulta	Tiempo espera	Medios dispon.	Confort	n
HOMBRE	≤14 años	6,3	3,0	6,8	4,7	8,7	17,6	5,6	7,1	183
	15-24 años	5,9	5,7	13,2	5,0	9,8	17,8	5,9	7,5	77
	25-44 años	4,4	4,6	8,7	3,2	6,1	15,4	7,5	12,1	185
	45-64 años	3,6	2,5	5,5	2,0	4,5	12,4	3,2	3,8	304
	≥65 años	0,9	0,4	3,5	2,0	4,9	8,4	1,8	2,1	237
	Total	3,9	2,8	6,6	3,0	6,2	13,7	4,5	6,1	986
MUJER	≤14 años	6,5	5,6	12,5	5,4	14,8	18,1	9,4	10,4	193
	15-24 años	12,1	10,6	15,8	12,0	11,2	16,0	10,6	15,1	116
	25-44 años	10,0	7,4	14,9	4,2	13,2	28,0	11,5	14,2	264
	45-64 años	5,5	3,6	8,3	4,4	8,1	15,3	4,4	7,4	426
	≥65 años	1,3	1,9	1,4	1,3	4,1	10,2	2,3	3,1	354
	Total	6,1	4,9	9,3	4,4	9,5	17,2	6,7	8,9	1.353
AMBOS SEXOS	≤14 años	6,4	4,4	9,7	5,0	11,8	17,9	7,5	8,8	376
	15-24 años	9,6	8,6	14,8	9,2	10,6	16,7	8,7	12,0	193
	25-44 años	7,6	6,2	12,3	3,8	10,2	22,7	9,8	13,4	449
	45-64 años	4,7	3,1	7,2	3,4	6,6	14,1	3,9	5,9	730
	≥65 años	1,1	1,3	2,2	1,6	4,4	9,5	2,1	2,7	591
TOTAL		5,2	4,0	8,1	3,8	8,1	15,7	5,7	7,7	2.339

TABLA 69. INSATISFECHOS¹ CON DISTINTOS ASPECTOS DE LA ASISTENCIA SANITARIA EN MEDICINA GENERAL DE OSAKIDETZA, POR EDAD. PORCENTAJES

	General	Compe- tencia	Infor- mación	Trata- miento	Tiempo consulta	Tiempo espera	Medios disponib.	Confort	Cual- quiera ²	n
≤14	1,3	1,3	7,2	0,0	10,6	12,1	1,4	5,7	26,1	50
15-24	9,3	7,8	11,9	7,1	9,6	18,8	7,1	11,6	36,8	110
25-44	10,3	8,7	16,0	5,5	14,3	24,0	13,1	16,3	41,3	191
45-64	5,5	4,4	8,0	4,1	8,8	18,8	5,7	6,9	28,1	339
≥ 65	1,5	1,6	2,8	2,3	6,3	13,5	2,0	4,7	22,6	304
TOTAL	5,5	4,7	8,5	4,0	9,4	18,0	6,1	8,7	30,0	994

¹ Se consideraron insatisfechos a aquellas personas que eligieron las respuestas de regular o mala a las preguntas sobre diferentes aspectos de la asistencia sanitaria. Ver definiciones en la página 110.

² Cualquiera: En esta categoría se incluyeron aquellos que se declararon insatisfechos con al menos un aspecto de la asistencia sanitaria.

TABLA 70. INSATISFECHOS¹ CON DISTINTOS ASPECTOS DE LA ASISTENCIA SANITARIA EN MEDICINA GENERAL DEL SECTOR PRIVADO, POR EDAD. PORCENTAJES

	General	Compe- tencia	Infor- mación	Trata- miento	Tiempo consulta	Tiempo espera	Medios disponib.	Confort	Cual- quiera ²	n
≤14	10,9	10,9	10,9	10,9	10,9	27,5	10,9	29,8	46,4	8
15-24	0,0	0,0	0,0	0,0	0,0	14,5	0,0	0,0	14,5	6
25-44	6,9	1,8	13,5	1,8	5,2	6,0	12,3	7,2	26,8	32
45-64	0,0	0,0	0,0	0,0	0,0	5,2	1,5	1,5	6,7	36
≥ 65	0,0	0,0	0,0	0,0	0,0	0,0	8,2	0,0	8,2	19
TOTAL	3,2	1,5	5,3	1,5	3,0	5,9	7,0	5,4	17,4	101

TABLA 71. INSATISFECHOS¹ CON DISTINTOS ASPECTOS DE LA ASISTENCIA SANITARIA EN MEDICINA GENERAL, POR ÁREA SANITARIA. PORCENTAJES

	General	Compe- tencia	Infor- mación	Trata- miento	Tiempo consulta	Tiempo espera	Medios disponib.	Confort	Cual- quiera ²	n
Araba	10,6	5,6	12,1	4,5	13,3	28,4	11,6	7,6	46,0	119
Gipuzkoa	6,9	6,5	9,7	4,5	7,2	20,0	7,4	13,1	36,4	326
Bizkaia	4,0	3,8	7,5	3,7	9,5	15,2	4,5	7,1	24,3	549
TOTAL	5,5	4,7	8,5	4,0	9,4	18,0	6,1	8,7	30,0	994

TABLA 72. INSATISFECHOS¹ CON DISTINTOS ASPECTOS DE LA ASISTENCIA SANITARIA EN MEDICINA GENERAL DEL SECTOR PRIVADO, POR ÁREA SANITARIA. PORCENTAJES

	General	Compe- tencia	Infor- mación	Trata- miento	Tiempo consulta	Tiempo espera	Medios disponib.	Confort	Cual- quiera ²	n
Araba	11,1	0,0	11,1	0,0	0,0	18,9	16,7	0,0	35,6	12
Gipuzkoa	7,3	5,4	9,5	5,4	9,3	5,2	13,3	13,5	19,6	39
Bizkaia	0,0	0,0	2,5	0,0	0,0	5,7	2,5	2,7	13,3	50
TOTAL	3,2	1,5	5,3	1,5	2,6	6,9	7,0	5,4	19,4	101

¹ Se consideraron insatisfechos a aquellas personas que eligieron las respuestas de regular o mala a las preguntas sobre diferentes aspectos de la asistencia sanitaria. Ver definiciones en la página 110.

² Cualquiera: En esta categoría se incluyeron aquellos que se declararon insatisfechos con al menos un aspecto de la asistencia sanitaria.

TABLA 73. INSATISFECHOS¹ CON DISTINTOS ASPECTOS DE LA ASISTENCIA SANITARIA EN PEDIATRÍA DE OSAKIDETZA, POR ÁREA SANITARIA. PORCENTAJES

	General	Compe- tencia	Infor- mación	Trata- miento	Tiempo consulta	Tiempo espera	Medios disponib.	Confort	Cual- quiera ²	n
Araba	6,1	8,3	6,1	6,1	10,3	18,1	6,1	12,7	37,1	28
Gipuzkoa	14,6	13,3	18,6	10,2	25,5	18,1	17,4	15,8	47,5	74
Bizkaia	7,4	2,6	10,6	6,2	14,6	20,9	9,4	9,3	36,2	76
TOTAL	9,4	6,9	12,3	7,5	17,2	19,6	11,3	11,9	39,9	178

TABLA 74. INSATISFECHOS¹ CON DISTINTOS ASPECTOS DE LA ASISTENCIA SANITARIA EN PEDIATRÍA DEL SECTOR PRIVADO, POR ÁREA SANITARIA. PORCENTAJES

	General	Compe- tencia	Infor- mación	Trata- miento	Tiempo consulta	Tiempo espera	Medios disponib.	Confort	Cual- quiera ²	n
Araba										0
Gipuzkoa	13,1	13,1	13,1	13,1	4,1	24,9	16,6	16,6	24,9	17
Bizkaia	0,0	0,0	0,0	0,0	0,0	5,6	0,0	0,0	5,6	22
TOTAL	4,1	4,1	4,1	4,1	1,3	11,7	5,2	5,2	11,7	39

TABLA 75. INSATISFECHOS¹ CON DISTINTOS ASPECTOS DE LA ASISTENCIA SANITARIA EN MEDICINA ESPECIALIZADA AMBULATORIA DE OSAKIDETZA, POR EDAD. PORCENTAJES

	General	Compe- tencia	Infor- mación	Trata- miento	Tiempo consulta	Tiempo espera	Medios disponib.	Confort	Cual- quiera ²	n
≤14	5,4	1,0	14,8	4,5	13,3	21,6	8,8	9,2	38,0	54
15-24	18,4	15,9	24,2	13,3	12,8	18,7	19,6	19,3	49,0	44
25-44	9,9	8,3	14,7	5,0	12,2	34,4	10,8	19,3	50,4	123
45-64	8,7	3,4	13,6	6,0	9,8	19,1	4,6	10,5	37,9	173
≥ 65	2,8	2,6	6,7	3,1	6,3	14,7	6,4	2,8	23,7	73
TOTAL	8,6	5,4	14,0	5,7	10,7	23,0	8,5	12,5	40,4	467

¹ Se consideraron insatisfechos a aquellas personas que eligieron las respuestas de regular o mala a las preguntas sobre diferentes aspectos de la asistencia sanitaria. Ver definiciones en la página 110.

² Cualquiera: En esta categoría se incluyeron aquellos que se declararon insatisfechos con al menos un aspecto de la asistencia sanitaria.

TABLA 76. INSATISFECHOS¹ CON DISTINTOS ASPECTOS DE LA ASISTENCIA SANITARIA EN MEDICINA ESPECIALIZADA AMBULATORIA DEL SECTOR PRIVADO, POR EDAD. PORCENTAJES

	General	Competencia	Información	Tratamiento	Tiempo consulta	Tiempo espera	Medios disponib.	Confort	Cualquiera ²	n
≤14	4,3	2,5	1,9	2,5	1,9	25,2	0,0	0,0	25,2	31
15-24	0,0	3,8	18,8	16,6	18,9	11,6	0,0	8,6	35,2	23
25-44	0,9	1,7	3,7	0,0	3,7	17,5	3,3	4,6	23,8	66
45-64	2,2	4,1	3,2	2,2	3,9	9,7	2,2	2,2	12,6	55
≥ 65	0,0	2,2	0,0	0,0	6,2	13,9	0,0	0,0	20,8	35
TOTAL	1,5	2,7	4,2	2,6	5,4	15,7	1,6	2,9	22,0	210

TABLA 77. INSATISFECHOS¹ CON DISTINTOS ASPECTOS DE LA ASISTENCIA SANITARIA EN MEDICINA ESPECIALIZADA AMBULATORIA DE OSAKIDETZA, POR ÁREA SANITARIA. PORCENTAJES

	General	Competencia	Información	Tratamiento	Tiempo consulta	Tiempo espera	Medios disponib.	Confort	Cualquiera ²	n
Araba	6,3	8,8	20,6	4,2	5,6	27,4	9,6	9,1	47,7	65
Gipuzkoa	11,3	6,8	15,2	5,1	7,9	15,9	9,4	14,5	36,6	170
Bizkaia	7,8	3,9	11,8	6,4	13,3	25,5	7,7	12,3	40,4	232
TOTAL	8,6	5,4	14,0	5,7	10,7	23,0	8,5	12,5	40,4	467

TABLA 78. INSATISFECHOS¹ CON DISTINTOS ASPECTOS DE LA ASISTENCIA SANITARIA EN MEDICINA ESPECIALIZADA AMBULATORIA DEL SECTOR PRIVADO, POR ÁREA SANITARIA. PORCENTAJES

	General	Competencia	Información	Tratamiento	Tiempo consulta	Tiempo espera	Medios disponib.	Confort	Cualquiera ²	n
Araba	3,1	2,4	5,6	0,0	4,3	20,1	0,0	4,0	32,0	44
Gipuzkoa	1,4	4,4	3,1	1,4	3,1	12,2	3,6	3,2	16,6	74
Bizkaia	1,0	1,8	4,3	4,3	7,1	16,0	1,0	2,3	21,3	92
TOTAL	1,5	2,7	4,2	2,6	5,4	15,7	1,6	2,9	22,0	210

¹ Se consideraron insatisfechos a aquellas personas que eligieron las respuestas de regular o mala a las preguntas sobre diferentes aspectos de la asistencia sanitaria. Ver definiciones en la página 110.

² Cualquiera: En esta categoría se incluyeron aquellos que se declararon insatisfechos con al menos un aspecto de la asistencia sanitaria.

TABLA 79. INSATISFECHOS¹ CON LOS SERVICIOS DE URGENCIAS SEGÚN DIFERENTES ASPECTOS, POR SEXO Y EDAD. PORCENTAJES

		Tiempo espera	Información durante (1)	Información al alta	Trato	n
HOMBRE	≤14 años	14,5	11,0	7,5	4,0	173
	15-24 años	29,8	20,2	16,7	9,6	114
	25-44 años	19,6	6,3	5,6	4,2	143
	45-64 años	14,0	4,4	6,6	2,9	136
	≥65 años	7,1	2,9	2,9	2,9	70
	Total	17,5	9,3	8,0	4,7	636
MUJER	≤14 años	14,1	11,9	7,4	5,2	135
	15-24 años	24,8	23,8	14,9	11,9	101
	25-44 años	18,5	15,7	15,7	8,3	108
	45-64 años	17,7	7,1	6,4	2,1	141
	≥65 años	12,1	7,3	8,1	0,8	124
	Total	17,1	12,5	10,0	5,3	609
AMBOS SEXOS	≤14 años	14,3	11,4	7,5	4,5	308
	15-24 años	27,4	21,9	15,8	10,7	215
	25-44 años	19,1	10,4	10,0	6,0	251
	45-64 años	15,9	5,8	6,5	2,5	277
	≥65 años	10,3	5,7	6,2	1,5	194
TOTAL		17,3	10,8	9,0	5,0	1.245

(1) Información durante la asistencia

¹ Se consideraron insatisfechos a aquellas personas que eligieron las respuestas de regular o mala a las preguntas sobre diferentes aspectos de la asistencia sanitaria. Ver definiciones en la página 110.

TABLA 80. INSATISFECHOS¹ CON LOS SERVICIOS HOSPITALARIOS SEGÚN DIFERENTES ASPECTOS, POR SEXO Y EDAD. PORCENTAJES.

		Asisten. General	Compt. méd.(1)	Compt. infer.(2)	Inform hosp.(3)	Inf. al alta (4)	Trato	Calidad hotelera	n
HOMBRE	≤14 años	4,7	-	2,3	2,3	4,7	4,7	18,6	43
	15-24 años	5,3	5,3	-	13,2	13,2	2,6	7,9	38
	25-44 años	4,2	10,5	6,3	14,7	13,7	4,2	11,6	95
	45-64 años	5,1	6,5	6,5	8,7	8,0	2,9	12,3	138
	≥65 años	7,4	7,4	8,5	8,5	9,6	8,5	8,5	94
	Total	5,4	6,9	5,9	9,8	9,8	4,7	11,5	408
MUJER	≤14 años	-	-	3,3	13,3	16,7	-	16,7	30
	15-24 años	14,7	11,8	17,6	23,5	20,6	5,9	17,6	34
	25-44 años	9,3	9,3	11,3	14,7	12,0	7,3	14,0	150
	45-64 años	-	0,9	4,4	4,4	1,8	4,4	6,2	113
	≥65 años	2,1	-	3,2	5,3	5,3	2,1	3,2	94
	Total	5,0	4,5	7,6	10,5	8,8	4,8	10,0	421
AMBOS SEXOS	≤14 años	2,7	-	2,7	6,8	9,6	2,7	17,8	73
	15-24 años	9,7	8,3	8,3	18,1	16,7	4,2	12,5	72
	25-44 años	7,3	9,8	9,4	14,7	12,7	6,1	13,1	245
	45-64 años	2,8	4,0	5,6	6,8	5,2	3,6	9,6	251
	≥65 años	4,8	3,7	5,9	6,9	7,4	5,3	5,9	188
	Total	5,2	5,7	6,8	10,1	9,3	4,7	10,7	829

(1) Competencia profesional del médico/a

(2) Competencia profesional del enfermero/a

(3) Información durante la hospitalización

(4) Información en el momento del alta

¹ Se consideraron insatisfechos a aquellas personas que eligieron las respuestas de regular o mala a las preguntas sobre diferentes aspectos de la asistencia sanitaria. Ver definiciones en la página 110.

TABLA 81. MUJERES SEGÚN EL TIEMPO TRANSCURRIDO DESDE LA ÚLTIMA MAMOGRAFÍA, POR EDAD Y ÁREA SANITARIA. DISTRIBUCIÓN PORCENTUAL

		Nunca	Menos de 2 años	Más de 2 años	Total	n
≤50 años	Araba	75,9	16,4	7,7	100,0	180
	Gipuzkoa	62,6	28,3	9,1	100,0	409
	Bizkaia	70,6	20,9	8,5	100,0	585
	Total	68,9	22,6	8,6	100,0	1.174
50-64 años	Araba	57,9	30,6	11,5	100,0	56
	Gipuzkoa	49,1	39,8	11,1	100,0	146
	Bizkaia	60,6	27,9	11,5	100,0	198
	Total	57,0	31,6	11,4	100,0	400
65-74 años	Araba	88,5	8,0	3,6	100,0	33
	Gipuzkoa	79,2	10,3	10,5	100,0	113
	Bizkaia	83,9	9,7	6,4	100,0	158
	Total	83,2	9,7	7,2	100,0	304
≥75 años	Araba	85,0	5,7	9,2	100,0	19
	Gipuzkoa	89,8	5,8	4,4	100,0	83
	Bizkaia	92,5	2,0	5,5	100,0	89
	Total	90,6	3,8	5,6	100,0	191
TOTAL	Araba	73,9	17,9	8,2	100,0	288
	Gipuzkoa	63,8	26,9	9,3	100,0	751
	Bizkaia	71,3	19,9	8,7	100,0	1030
	Total	69,4	21,8	8,8	100,0	2.069

TABLA 82. MUJERES SEGÚN EL TIEMPO TRANSCURRIDO DESDE LA ÚLTIMA MAMOGRAFÍA, POR EDAD Y CLASE SOCIAL. DISTRIBUCIÓN PORCENTUAL

		Nunca	Menos de 2 años	Más de 2 años	Total	n
≤50 años	Clase I	60,1	30,8	9,1	100,0	122
	Clase II	73,1	18,9	7,9	100,0	126
	Clase III	65,8	26,0	8,2	100,0	177
	Clase IV	68,5	22,3	9,3	100,0	470
	Clase V	73,9	18,4	7,7	100,0	279
	Total	68,9	22,6	8,6	100,0	1.174
50-64 años	Clase I	44,6	40,6	14,7	100,0	25
	Clase II	57,2	29,7	13,0	100,0	25
	Clase III	61,9	27,6	10,5	100,0	38
	Clase IV	55,1	32,1	12,8	100,0	178
	Clase V	60,9	30,5	8,6	100,0	134
	Total	57,0	31,6	11,4	100,0	400
65-74 años	Clase I	85,1	14,9	-	100,0	20
	Clase II	84,9	7,7	7,4	100,0	30
	Clase III	79,0	14,3	6,7	100,0	35
	Clase IV	84,6	8,7	6,7	100,0	117
	Clase V	82,1	8,5	9,4	100,0	102
	Total	83,2	9,7	7,2	100,0	304
≥75 años	Clase I	91,9	8,1	-	100,0	10
	Clase II	84,5	3,1	12,4	100,0	22
	Clase III	95,8	-	4,2	100,0	19
	Clase IV	87,8	2,9	9,2	100,0	71
	Clase V	93,6	5,5	0,9	100,0	69
	Total	90,6	3,8	5,6	100,0	191
TOTAL	Clase I	60,8	30,3	8,9	100,0	177
	Clase II	73,0	18,1	8,9	100,0	203
	Clase III	67,8	23,9	8,3	100,0	269
	Clase IV	68,4	21,8	9,8	100,0	836
	Clase V	73,6	18,9	7,6	100,0	584
	Total	69,4	21,8	8,8	100,0	2.069

TABLA 83. MUJERES SEGÚN EL TIEMPO TRANSCURRIDO DESDE LA ÚLTIMA CITOLOGÍA, POR EDAD Y ÁREA SANITARIA. DISTRIBUCIÓN PORCENTUAL

		Nunca	Menos de 2 años	Más de 2 años	Total	n
≤20 años	Araba	100,0	-	-	100,0	12
	Gipuzkoa	89,4	3,4	7,2	100,0	38
	Bizkaia	94,9	5,1	-	100,0	59
	Total	93,3	4,0	2,7	100,0	109
20-64 años	Araba	43,8	39,2	16,9	100,0	224
	Gipuzkoa	32,3	56,7	11,1	100,0	517
	Bizkaia	54,3	35,5	10,3	100,0	724
	Total	46,3	42,2	11,5	100,0	1.465
≥65 años	Araba	85,8	4,9	9,3	100,0	52
	Gipuzkoa	79,5	7,7	12,8	100,0	196
	Bizkaia	87,0	7,2	5,8	100,0	247
	Total	84,5	7,1	8,4	100,0	495
TOTAL	Araba	53,4	31,7	14,9	100,0	288
	Gipuzkoa	46,3	42,7	11,0	100,0	751
	Bizkaia	63,3	28,1	8,7	100,0	1.030
	Total	56,8	33,0	10,3	100,0	2.069

TABLA 84. MUJERES SEGÚN EL TIEMPO TRANSCURRIDO DESDE LA ÚLTIMA CITOLOGÍA, POR EDAD Y CLASE SOCIAL. DISTRIBUCIÓN PORCENTUAL

		Nunca	Menos de 2 años	Más de 2 años	Total	n
≤20 años	Clase I	100	-	-	100,0	7
	Clase II	100	-	-	100,0	14
	Clase III	100	-	-	100,0	17
	Clase IV	85,9	7,6	6,4	100,0	46
	Clase V	96,0	4,0	-	100,0	25
	Total	93,3	4,0	2,7	100,0	109
20-64 años	Clase I	31,7	54,6	13,7	100,0	140
	Clase II	47,3	40,5	12,1	100,0	137
	Clase III	44,9	43,4	11,7	100,0	198
	Clase IV	44,2	44,9	10,8	100,0	602
	Clase V	55,7	33,0	11,3	100,0	388
	Total	46,3	42,2	11,5	100,0	1.465
≥65 años	Clase I	78,8	7,8	13,5	100,0	30
	Clase II	79,7	9,2	11,1	100,0	52
	Clase III	73,5	16,6	9,9	100,0	54
	Clase IV	85,4	7,0	7,6	100,0	188
	Clase V	89,4	3,3	7,2	100,0	171
	Total	84,5	7,1	8,4	100,0	495
TOTAL	Clase I	41,3	45,8	12,9	100,0	177
	Clase II	58,7	30,6	10,6	100,0	203
	Clase III	54,0	35,6	10,4	100,0	269
	Clase IV	54,7	35,3	9,9	100,0	836
	Clase V	65,9	24,5	9,7	100,0	584
	Total	56,8	33,0	10,3	100,0	2.069

TABLA 85. VACUNACIÓN ANUAL CONTRA LA GRIPE, POR SEXO, EDAD Y ÁREA SANITARIA. PORCENTAJES

		ARABA		GIPUZKOA		BIZKAIA		CAPV	
		%	n	%	n	%	n	%	n
HOMBRE	≤50 años	13,8	155	6,4	398	5,2	518	6,8	1.071
	50-64 años	21,4	51	28,4	107	28,7	174	27,5	332
	65-74 años	57,1	19	52,7	63	70,2	101	62,9	183
	≥75 años	93,9	7	88,7	30	81,6	55	85,2	92
	Total	22,1	232	17,5	598	18,9	848	19,0	1.678
MUJER	≤50 años	4,3	180	6,5	409	3,7	585	4,6	1.174
	50-64 años	24,9	56	28,1	146	25,2	198	26,0	400
	65-74 años	86,3	33	58,3	113	54,1	158	59,5	304
	≥75 años	54,1	19	59,7	83	72,0	89	65,4	191
	Total	20,4	288	20,3	751	18,7	1.030	19,4	2.069
AMBOS SEXOS	≤50 años	9,1	335	6,4	807	4,5	1103	5,7	2.245
	50-64 años	23,2	107	28,3	253	26,9	372	26,7	732
	65-74 años	73,4	52	55,9	176	60,5	259	60,9	487
	≥75 años	68,7	26	69,2	113	75,9	144	72,8	283
	Total	21,2	520	19,0	1.349	18,8	1.878	19,2	3.747

TABLA 86. VACUNACIÓN ANUAL CONTRA LA GRIPE, POR SEXO, EDAD Y CLASE SOCIAL. PORCENTAJES

		Clase I		Clase II		Clase III		Clase IV		Clase V		Total	
		%	n	%	n	%	n	%	n	%	n	%	n
HOMBRE	≤50 años	3,8	134	4,9	101	6,2	162	6,8	444	10,3	230	6,8	1.071
	50-64 años	14,8	26	10,1	30	36,2	36	28,8	153	31,1	87	27,5	332
	65-74 años	31,1	9	28,6	18	70,7	28	63,3	79	78,5	49	62,9	183
	≥75 años	90,7	10	100	5	89,4	18	79,4	32	86,1	27	85,2	92
	Total	9,7	179	9,6	154	20,9	244	19,3	708	26,1	393	19,0	1.678
MUJER	≤50 años	5,3	122	9,1	126	6,2	177	2,4	470	4,9	279	4,6	1.174
	50-64 años	17,8	25	9,9	25	21,1	38	25,6	178	33,2	134	26,0	400
	65-74 años	45,8	20	74,6	30	47,0	35	61,6	117	60,2	102	59,5	304
	≥75 años	48,5	10	62,3	22	54,2	19	78,8	71	57,5	69	65,4	191
	Total	12,3	177	20,0	203	14,8	269	19,3	836	24,3	584	19,4	2.069
AMBOS SEXOS	≤50 años	4,5	256	7,0	227	6,2	339	4,7	914	7,4	509	5,7	2.245
	50-64 años	16,3	51	10,0	55	28,8	74	27,2	331	32,3	221	26,7	732
	65-74 años	40,1	29	55,8	48	58,4	63	62,4	196	66,2	151	60,9	487
	≥75 años	71,3	20	69,6	27	71,7	37	79,0	103	67,4	96	72,8	283
	Total	10,9	356	15,0	357	17,8	513	19,3	1.544	25,1	977	19,2	3.747

INDICADORES COMARCALES

PREVALENCIA DE RESTRICCIÓN TEMPORAL DE LA ACTIVIDAD¹, POR SEXO Y COMARCA SANITARIA

	%	N	% ²	IC ³
HOMBRES				
ARABA	4,3	595	4,5	(2,8-6,2)
ALTO DEBA	6,0	373	6,1	(3,6-8,5)
BAJO DEBA	5,7	374	5,4	(3,2-7,7)
DONOSTIA	3,4	452	3,2	(1,7-4,7)
BIDASOA	7,2	330	6,7	(4,2-9,3)
GIPUZKOA	5,2	521	5,3	(3,4-7,2)
GOIHERRI	3,9	409	3,6	(1,9-5,3)
TOLOSA	6,0	336	6,4	(3,8-8,9)
INTERIOR	6,6	852	6,3	(4,6-7,9)
PORTUGALETE-SANTURTZI	4,8	575	5,1	(3,3-7,0)
BARAKALDO-SESTAO	4,7	431	4,7	(2,7-6,6)
URIBE	6,5	595	6,3	(4,4-8,2)
BILBAO	6,6	691	6,9	(5,0-8,8)
MUJERES				
ARABA	7,2	636	7,1	(5,1-9,1)
ALTO DEBA	6,0	358	5,4	(3,2-7,6)
BAJO DEBA	6,5	360	6,8	(4,1-9,5)
DONOSTIA	6,9	523	6,0	(4,0-7,9)
BIDASOA	6,8	340	7,2	(4,4-10,0)
GIPUZKOA	5,7	524	6,2	(4,1-8,3)
GOIHERRI	5,4	385	5,6	(3,2-7,9)
TOLOSA	7,4	342	6,8	(4,2-9,3)
INTERIOR	8,5	837	7,9	(6,0-9,7)
PORTUGALETE-SANTURTZI	5,3	590	5,2	(3,5-7,1)
BARAKALDO-SESTAO	5,3	460	5,0	(3,0-6,9)
URIBE	6,7	624	6,7	(4,7-8,7)
BILBAO	7,2	765	6,7	(4,9-8,4)
AMBOS SEXOS				
ARABA	5,8	1.231	5,9	(4,6-7,2)
ALTO DEBA	6,0	731	5,8	(4,0-7,6)
BAJO DEBA	6,1	734	6,0	(4,2-7,8)
DONOSTIA	5,2	975	4,8	(3,5-6,1)
BIDASOA	7,0	670	7,0	(5,1-8,9)
GIPUZKOA	5,5	1.045	5,8	(4,4-7,2)
GOIHERRI	4,7	794	4,6	(3,1-6,0)
TOLOSA	6,7	698	6,6	(4,8-8,4)
INTERIOR	7,6	1.689	7,0	(5,8-8,2)
PORTUGALETE-SANTURTZI	5,1	1.166	5,1	(3,8-6,4)
BARAKALDO-SESTAO	5,0	891	5,1	(3,5-6,7)
URIBE	6,6	1.219	6,6	(5,2-8,0)
BILBAO	6,9	1.457	6,8	(5,4-8,2)

¹ Se refiere a la reducción de la actividad, debida a problemas de corta o larga duración, que realiza normalmente una persona por debajo de su capacidad normal.

² Prevalencia estandarizada por edad por el método directo, tomando como referencia la población de la CAPV.

³ Intervalo de Confianza al 95%.

PREVALENCIA DE INCAPACIDAD PERMANENTE¹ POR SEXO Y COMARCA SANITARIA

	%	N	% ²	IC ³
HOMBRES				
ARABA	9,1	595	9,1	(7,0-11,3)
ALTO DEBA	9,7	373	10,3	(7,5-13,1)
BAJO DEBA	9,0	374	8,9	(6,3-11,6)
DONOSTIA	8,3	452	8,7	(6,3-11,1)
BIDASOA	11,3	330	13,1	(9,7-16,5)
GIPUZKOA	12,9	521	14,8	(11,8-17,8)
GOIHERRI	10,7	409	10,8	(8,0-13,7)
TOLOSA	15,5	336	16,6	(13,0-20,3)
INTERIOR	11,5	852	12,4	(10,4-14,4)
PORTUGALETE-SANTURTZI	13,2	575	13,7	(11,2-16,2)
BARAKALDO-SESTAO	13,3	431	12,4	(9,7-15,2)
URIBE	9,9	595	12,4	(10,0-14,8)
BILBAO	12,6	691	12,4	(10,3-14,5)
MUJERES				
ARABA	11,6	636	11,2	(9,1-13,4)
ALTO DEBA	11,7	358	11,0	(8,2-13,8)
BAJO DEBA	12,6	360	10,5	(7,9-13,0)
DONOSTIA	13,5	523	10,9	(8,5-13,3)
BIDASOA	14,3	340	14,6	(11,1-18,0)
GIPUZKOA	12,4	524	12,8	(10,3-15,3)
GOIHERRI	7,6	385	7,1	(4,8-9,4)
TOLOSA	10,6	342	9,3	(6,7-11,9)
INTERIOR	12,0	837	11,3	(9,5-13,0)
PORTUGALETE-SANTURTZI	13,0	590	12,1	(9,8-14,3)
BARAKALDO-SESTAO	9,9	460	9,0	(6,6-11,4)
URIBE	6,7	624	7,2	(5,3-9,0)
BILBAO	14,4	765	11,8	(9,9-13,8)
AMBOS SEXOS				
ARABA	10,3	1.231	10,4	(8,8-12,0)
ALTO DEBA	10,7	731	10,7	(8,7-12,7)
BAJO DEBA	10,8	734	10,4	(8,5-12,3)
DONOSTIA	11,0	975	10,1	(8,3-11,9)
BIDASOA	12,8	670	13,7	(11,3-16,1)
GIPUZKOA	12,7	1.045	13,9	(11,9-15,9)
GOIHERRI	9,2	794	9,0	(8,2-10,8)
TOLOSA	13,0	698	13,0	(10,8-15,2)
INTERIOR	11,8	1.689	11,8	(10,4-13,2)
PORTUGALETE-SANTURTZI	13,1	1.166	12,9	(11,2-14,6)
BARAKALDO-SESTAO	11,5	891	11,1	(9,2-13,0)
URIBE	8,2	1.219	9,4	(7,8-11,0)
BILBAO	13,6	1.457	12,3	(10,9-13,7)

¹ Es aquella limitación, secundaria a cualquier tipo de problema de salud crónico, que origina secuelas o limitaciones de larga duración. Ver definiciones pág 104.

² Prevalencia estandarizada por edad por el método directo, tomando como referencia la población de la CAPV.

³ Intervalo de Confianza al 95%.

PREVALENCIA DE GRANDES BEBEDORES¹ POR SEXO Y COMARCA SANITARIA

	%	N	% ²	IC ³
HOMBRES				
ARABA	24,7	139	21,2	(15,1-27,3)
ALTO DEBA	29,3	93	26,9	(19,5-34,5)
BAJO DEBA	15,0	82	12,8	(6,5-19,2)
DONOSTIA	21,8	124	24,1	(16,7-31,5)
BIDASOA	23,7	72	24,6	(15,5-33,8)
GIPUZKOA	27,3	111	24,7	(17,9-31,4)
GOIHERRI	11,8	119	11,4	(6,2-16,5)
TOLOSA	16,8	90	16,8	(9,4-24,1)
INTERIOR	22,4	216	20,8	(15,5-26,1)
PORTUGALETE-SANTURTZI	14,6	163	14,6	(9,2-20,0)
BARAKALDO-SESTAO	18,4	127	17,7	(11,5-23,9)
URIBE	16,0	151	14,8	(10,1-19,6)
BILBAO	20,1	191	19,4	(14,2-24,6)
MUJERES				
ARABA	9,5	191	8,8	(4,9-12,6)
ALTO DEBA	8,4	96	7,6	(2,5-12,6)
BAJO DEBA	5,4	118	5,3	(1,3-9,4)
DONOSTIA	10,7	168	11,8	(6,5-17,0)
BIDASOA	13,5	104	12,1	(6,7-17,5)
GIPUZKOA	5,6	143	5,1	(1,6-8,7)
GOIHERRI	7,1	110	6,7	(2,1-11,4)
TOLOSA	3,5	108	3,5	(0,2-6,9)
INTERIOR	8,7	261	7,9	(4,7-11,1)
PORTUGALETE-SANTURTZI	2,6	176	2,2	(0,3-4,2)
BARAKALDO-SESTAO	5,1	153	6,0	(1,4-10,5)
URIBE	5,0	191	4,8	(1,6-7,9)
BILBAO	10,6	249	11,3	(7,0-15,6)
AMBOS SEXOS				
ARABA	17,0	330	14,5	(10,9-18,1)
ALTO DEBA	18,9	189	17,9	(12,7-23,1)
BAJO DEBA	10,2	200	8,5	(4,8-12,2)
DONOSTIA	15,8	292	16,1	(11,5-20,5)
BIDASOA	18,4	176	16,5	(11,6-21,4)
GIPUZKOA	16,4	254	13,9	(11,9-15,9)
GOIHERRI	9,5	229	9,9	(6,2-13,6)
TOLOSA	10,1	198	9,7	(5,6-13,8)
INTERIOR	15,5	477	13,8	(10,7-16,9)
PORTUGALETE-SANTURTZI	8,6	339	8,0	(5,1-10,9)
BARAKALDO-SESTAO	11,6	280	10,9	(7,2-14,6)
URIBE	10,3	342	9,5	(6,6-12,4)
BILBAO	15,1	440	14,7	(11,4-18,0)

¹ Son los hombres bebedores habituales que declararon consumir al menos 51 cc de alcohol diarios y la mujer bebedora habitual que declaró consumir al menos 31 cc diarios. Ver definiciones página 107.

² Prevalencia estandarizada por edad por el método directo, tomando como referencia la población de la CAPV.

³ Intervalo de Confianza al 95%.

PREVALENCIA DE FUMADORES HABITUALES¹ POR SEXO Y COMARCA SANITARIA

	%	N	% ²	IC ³
HOMBRES				
ARABA	42,7	139	40,7	(33,0-48,3)
ALTO DEBA	44,1	93	43,2	(34,1-52,3)
BAJO DEBA	42,1	82	40,8	(29,5-52,1)
DONOSTIA	33,6	124	36,1	(27,3-44,8)
BIDASOA	36,2	72	38,2	(27,9-48,5)
GIPUZKOA	46,5	111	42,1	(33,4-50,8)
GOIHERRI	37,7	119	35,2	(26,9-43,5)
TOLOSA	42,7	90	42,9	(34,0-51,7)
INTERIOR	38,8	216	35,8	(29,7-42,0)
PORTUGALETE-SANTURTZI	44,7	163	44,8	(37,6-52,0)
BARAKALDO-SESTAO	40,4	127	39,2	(30,8-47,5)
URIBE	34,7	151	35,3	(27,6-43,1)
BILBAO	36,5	191	35,9	(29,4-42,6)
MUJERES				
ARABA	21,2	191	20,3	(14,8-25,8)
ALTO DEBA	28,4	96	27,3	(20,7-34,0)
BAJO DEBA	23,3	118	25,5	(18,0-33,0)
DONOSTIA	22,5	168	23,8	(16,8-30,9)
BIDASOA	25,0	104	25,6	(16,3-34,8)
GIPUZKOA	20,0	143	22,1	(15,4-29,0)
GOIHERRI	17,5	110	18,0	(11,2-24,9)
TOLOSA	13,3	108	14,6	(7,3-21,9)
INTERIOR	21,6	261	20,5	(15,9-25,2)
PORTUGALETE-SANTURTZI	23,2	176	24,0	(17,4-30,7)
BARAKALDO-SESTAO	15,7	153	17,2	(10,3-24,0)
URIBE	28,6	191	28,2	(22,3-34,2)
BILBAO	26,3	249	28,8	(23,1-34,4)
AMBOS SEXOS				
ARABA	31,8	330	29,1	(24,4-33,8)
ALTO DEBA	36,3	189	35,4	(29,3-41,5)
BAJO DEBA	32,6	200	30,9	(24,8-37,0)
DONOSTIA	27,6	292	28,9	(24,7-34,6)
BIDASOA	30,4	176	30,4	(23,5-37,3)
GIPUZKOA	33,1	254	31,6	(25,3-37,9)
GOIHERRI	27,7	229	26,6	(21,1-32,1)
TOLOSA	28,0	198	27,6	(21,5-33,7)
INTERIOR	30,1	477	28,1	(26,1-30,1)
PORTUGALETE-SANTURTZI	33,8	339	33,6	(28,5-38,7)
BARAKALDO-SESTAO	27,8	280	27,1	(21,4-32,8)
URIBE	31,5	342	31,3	(26,2-36,4)
BILBAO	31,1	440	31,9	(27,6-36,2)

¹ Fumador habitual es aquel que declaró fumar al menos 1 cigarrillo diario.

² Prevalencia estandarizada por edad por el método directo, tomando como referencia la población de la CAPV.

³ Intervalo de Confianza al 95%.

PREVALENCIA DE EX-FUMADORES¹ POR SEXO Y COMARCA SANITARIA

	%	N	% ²	IC ³
HOMBRES				
ARABA	17,9	139	20,2	(13,7-26,8)
ALTO DEBA	19,2	93	17,4	(10,5-24,4)
BAJO DEBA	16,5	82	16,8	(10,1-23,5)
DONOSTIA	16,4	124	14,9	(9,2-20,6)
BIDASOA	18,9	72	18,8	(11,6-26,0)
GIPUZKOA	18,4	111	17,2	(11,1-23,3)
GOIHERRI	8,6	119	8,0	(3,5-12,5)
TOLOSA	13,6	90	13,9	(7,2-20,5)
INTERIOR	15,7	216	15,4	(10,8-20,1)
PORTUGALETE-SANTURTZI	18,5	163	18,3	(13,5-23,1)
BARAKALDO-SESTAO	14,1	127	13,2	(7,7-18,6)
URIBE	25,0	151	22,2	(16,3-28,1)
BILBAO	22,5	191	21,5	(16,5-26,6)
MUJERES				
ARABA	9,0	191	10,4	(5,4-15,4)
ALTO DEBA	5,2	96	4,8	(1,3-8,3)
BAJO DEBA	3,6	118	2,8	(0,5-5,0)
DONOSTIA	5,9	168	4,9	(2,0-7,9)
BIDASOA	11,7	104	10,6	(4,5-16,7)
GIPUZKOA	5,6	143	6,1	(1,6-10,6)
GOIHERRI	4,1	110	3,9	(0,4-7,5)
TOLOSA	3,5	108	3,2	(0,1-6,4)
INTERIOR	6,3	261	6,1	(3,3-8,9)
PORTUGALETE-SANTURTZI	5,1	176	6,0	(2,4-9,6)
BARAKALDO-SESTAO	1,8	153	1,5	(-0,2-3,2)
URIBE	8,1	191	7,6	(4,0-11,2)
BILBAO	5,9	249	5,8	(3,0-8,6)
AMBOS SEXOS				
ARABA	13,4	330	12,8	(9,1-16,5)
ALTO DEBA	12,0	189	11,5	(7,2-15,8)
BAJO DEBA	10,0	200	7,8	(4,5-11,1)
DONOSTIA	10,7	292	9,1	(5,8-12,4)
BIDASOA	15,2	176	13,8	(8,5-19,1)
GIPUZKOA	11,9	254	11,3	(6,8-15,8)
GOIHERRI	6,4	229	6,4	(3,3-9,5)
TOLOSA	8,6	198	8,2	(4,5-11,9)
INTERIOR	11,0	477	10,2	(7,5-12,9)
PORTUGALETE-SANTURTZI	11,7	339	12,1	(9,1-15,4)
BARAKALDO-SESTAO	7,8	280	7,4	(4,3-10,5)
URIBE	16,3	342	14,1	(10,6-17,9)
BILBAO	13,7	440	13,0	(9,9-16,1)

¹ Ex-fumadores son aquellos que declararon haber fumado diariamente, pero no hacerlo desde al menos 6 meses antes de la entrevista.

² Prevalencia estandarizada por edad por el método directo, tomando como referencia la población de la CAPV.

³ Intervalo de Confianza al 95%.

PREVALENCIA DE OBESOS¹ POR SEXO Y COMARCA SANITARIA

	%	N	% ²	IC ³
HOMBRES				
ARABA	9,1	139	6,5	(2,8-10,2)
ALTO DEBA	8,6	93	8,2	(2,7-13,7)
BAJO DEBA	3,3	82	3,8	(-0,2-7,7)
DONOSTIA	11,8	124	9,8	(5,3-14,4)
BIDASOA	7,4	72	6,5	(2,2-10,8)
GIPUZKOA	8,5	111	6,8	(2,8-10,8)
GOIHERRI	11,1	119	10,5	(5,0-15,9)
TOLOSA	10,7	90	11,3	(5,5-17,0)
INTERIOR	7,3	216	9,1	(5,2-13,1)
PORTUGALETE-SANTURTZI	5,3	163	5,9	(2,5-9,3)
BARAKALDO-SESTAO	4,1	127	4,0	(1,0-7,1)
URIBE	7,4	151	7,0	(3,4-10,7)
BILBAO	6,2	191	6,1	(2,9-9,2)
MUJERES				
ARABA	8,6	191	8,3	(4,5-12,1)
ALTO DEBA	5,8	96	5,9	(2,1-9,8)
BAJO DEBA	7,7	118	6,2	(2,9-9,6)
DONOSTIA	6,7	168	4,8	(2,4-7,3)
BIDASOA	9,1	104	9,0	(4,0-14,0)
GIPUZKOA	9,9	143	10,3	(6,3-14,3)
GOIHERRI	6,9	110	8,0	(3,1-12,8)
TOLOSA	9,9	108	8,7	(4,6-12,8)
INTERIOR	12,1	261	12,8	(8,6-17,0)
PORTUGALETE-SANTURTZI	7,1	176	5,8	(2,8-8,8)
BARAKALDO-SESTAO	8,8	153	8,3	(4,2-12,5)
URIBE	7,0	191	7,0	(3,3-10,7)
BILBAO	8,4	249	8,0	(4,8-11,3)
AMBOS SEXOS				
ARABA	8,9	330	8,1	(5,4-10,8)
ALTO DEBA	7,2	189	7,9	(4,4-11,4)
BAJO DEBA	5,5	200	5,9	(2,8-9,0)
DONOSTIA	9,1	292	7,9	(5,0-10,8)
BIDASOA	8,3	176	8,3	(4,6-12,0)
GIPUZKOA	9,2	254	9,3	(6,2-12,4)
GOIHERRI	9,0	229	9,7	(6,0-13,4)
TOLOSA	10,3	198	10,6	(6,9-14,3)
INTERIOR	9,8	477	10,8	(7,9-13,7)
PORTUGALETE-SANTURTZI	6,2	339	6,0	(3,6-8,3)
BARAKALDO-SESTAO	6,5	280	6,5	(3,8-9,2)
URIBE	7,2	342	7,5	(4,6-10,4)
BILBAO	7,4	440	7,0	(4,6-9,3)

¹ Obesos: aquellos con un índice de Masa Corporal igual o superior a 30. Ver definiciones página 105.

² Prevalencia estandarizada por edad por el método directo, tomando como referencia la población de la CAPV.

³ Intervalo de Confianza al 95%.

PREVALENCIA DE PERSONAS CON SOBREPESO¹ POR SEXO Y COMARCA SANITARIA

	%	N	% ²	IC ³
HOMBRES				
ARABA	59,4	139	56,1	(48,0-64,2)
ALTO DEBA	65,9	93	63,4	(54,3-72,6)
BAJO DEBA	59,1	82	54,9	(46,8-63,0)
DONOSTIA	63,5	124	64,2	(56,3-72,0)
BIDASOA	60,7	72	58,2	(47,7-68,7)
GIPUZKOA	63,9	111	56,3	(48,4-64,2)
GOIHERRI	59,6	119	58,1	(50,1-66,1)
TOLOSA	74,6	90	72,9	(65,2-80,5)
INTERIOR	56,8	216	58,5	(52,2-64,7)
PORTUGALETE-SANTURTZI	48,9	163	49,8	(42,8-56,8)
BARAKALDO-SESTAO	59,1	127	55,7	(47,8-63,5)
URIBE	59,0	151	58,2	(50,3-66,2)
BILBAO	63,9	191	60,8	(54,5-67,2)
MUJERES				
ARABA	38,4	191	36,1	(30,3-41,9)
ALTO DEBA	37,9	96	35,3	(26,7-43,9)
BAJO DEBA	37,9	118	36,1	(28,7-43,5)
DONOSTIA	39,7	168	35,9	(29,3-42,5)
BIDASOA	39,0	104	36,0	(27,5-44,5)
GIPUZKOA	42,9	143	41,0	(33,7-48,3)
GOIHERRI	42,8	110	42,5	(35,5-49,5)
TOLOSA	51,9	108	51,8	(42,5-61,0)
INTERIOR	47,4	261	48,9	(43,1-54,7)
PORTUGALETE-SANTURTZI	35,9	176	34,4	(27,7-41,1)
BARAKALDO-SESTAO	52,5	153	48,9	(41,1-56,6)
URIBE	40,7	191	42,3	(35,9-49,2)
BILBAO	40,9	249	37,8	(32,6-43,0)
AMBOS SEXOS				
ARABA	48,8	330	44,4	(39,5-49,3)
ALTO DEBA	52,0	189	51,1	(44,4-57,8)
BAJO DEBA	48,5	200	45,6	(39,5-51,7)
DONOSTIA	50,7	292	49,5	(43,6-55,5)
BIDASOA	49,5	176	46,4	(39,3-53,5)
GIPUZKOA	53,3	254	48,7	(43,8-54,4)
GOIHERRI	51,2	229	53,2	(47,3-59,1)
TOLOSA	63,3	198	62,6	(56,6-68,9)
INTERIOR	52,1	477	52,9	(48,6-57,2)
PORTUGALETE-SANTURTZI	42,3	339	41,7	(36,8-46,6)
BARAKALDO-SESTAO	55,7	280	53,4	(47,9-58,9)
URIBE	49,5	342	49,5	(44,2-54,8)
BILBAO	51,7	440	48,8	(44,5-53,1)

¹ Sobrepeso: aquellos con un índice de Masa Corporal igual o superior a 25. Incluyen también a los obesos. Ver definiciones página 105.

² Prevalencia estandarizada por edad por el método directo, tomando como referencia la población de la CAPV.

³ Intervalo de Confianza al 95%.

PREVALENCIA DE SEDENTARIOS¹ EN EL TIEMPO LIBRE POR SEXO Y COMARCA SANITARIA

	%	N	% ²	IC ³
HOMBRES				
ARABA	57,4	139	52,7	(45,3-60,1)
ALTO DEBA	61,5	93	53,7	(45,2-61,1)
BAJO DEBA	67,9	82	65,6	(54,4-76,8)
DONOSTIA	48,8	124	46,1	(38,1-54,2)
BIDASOA	62,9	72	61,2	(50,3-72,2)
GIPUZKOA	68,3	111	60,8	(52,5-69,1)
GOIHERRI	65,3	119	65,6	(58,1-73,0)
TOLOSA	59,8	90	60,3	(50,7-69,9)
INTERIOR	61,5	216	61,6	(54,9-68,3)
PORTUGALETE-SANTURTZI	62,4	163	61,1	(53,7-68,5)
BARAKALDO-SESTAO	70,0	127	70,8	(63,3-78,3)
URIBE	61,2	151	60,6	(52,7-68,4)
BILBAO	52,6	191	51,9	(44,9-58,8)
MUJERES				
ARABA	74,0	191	71,0	(65,3-78,6)
ALTO DEBA	76,4	96	71,2	(62,5-80,0)
BAJO DEBA	78,0	118	78,9	(71,5-86,2)
DONOSTIA	77,2	168	76,5	(67,9-85,0)
BIDASOA	79,4	104	80,3	(72,9-87,8)
GIPUZKOA	68,4	143	67,5	(59,4-75,6)
GOIHERRI	80,1	110	80,6	(73,1-88,2)
TOLOSA	69,8	108	67,5	(58,4-76,5)
INTERIOR	73,9	261	73,7	(68,0-79,4)
PORTUGALETE-SANTURTZI	77,1	176	77,6	(71,0-84,1)
BARAKALDO-SESTAO	84,6	153	83,7	(77,4-90,0)
URIBE	81,4	191	81,7	(76,1-87,3)
BILBAO	76,8	249	77,0	(71,4-82,5)
AMBOS SEXOS				
ARABA	65,8	330	66,0	(60,7-71,3)
ALTO DEBA	68,9	189	63,1	(57,0-69,2)
BAJO DEBA	73,0	200	72,9	(66,2-79,6)
DONOSTIA	64,1	292	61,6	(55,3-67,9)
BIDASOA	71,4	176	72,0	(65,1-78,9)
GIPUZKOA	68,3	254	68,8	(62,5-75,1)
GOIHERRI	72,6	229	72,1	(66,4-77,8)
TOLOSA	64,8	198	65,0	(60,3-69,7)
INTERIOR	67,8	477	68,5	(64,2-72,8)
PORTUGALETE-SANTURTZI	69,9	339	69,2	(64,1-74,3)
BARAKALDO-SESTAO	77,5	280	78,9	(73,8-84,0)
URIBE	71,6	342	73,1	(68,2-78,0)
BILBAO	65,4	440	66,0	(61,5-70,5)
TOTAL	68,5	3.746	69,3	(67,7-70,9)

¹ Sedentarios: aquéllos que tuvieron un gasto energético menor de 1.250 Mets. Ver definiciones página 106.

² Prevalencia estandarizada por edad por el método directo, tomando como referencia la población de la CAPV.

³ Intervalo de Confianza al 95%.

ANEXO 1

OBJETIVOS Y METODOLOGÍA

I. INTRODUCCIÓN

La primera Encuesta de Salud en la CAPV (ESCAV) se realizó durante el año 1985-1986. En ella se recabó información de una muestra representativa de 24.657 personas, mediante entrevista personal y nominal, acerca de la morbilidad percibida y la incapacidad, la utilización de los servicios sanitarios y sobre algunos hábitos de vida. El diseño del estudio fue realizado por un equipo interdisciplinar compuesto por dos médicos y una socióloga, y la asesoría de un informático y un estadístico. Para la recogida de datos se contó con un equipo de 30 personas, contratadas durante un año.

La información obtenida de la ESCAV sirvió tanto para la toma de decisiones en la planificación sanitaria, como para la universalización de la asistencia sanitaria. La ESCAV aportó información sobre el número y características de la población no cubierta por la Seguridad Social, pudiéndose hacer así una estimación de los costes del citado proyecto. La constatación de que los problemas de salud dental eran los de mayor prevalencia entre la población, sirvió para poner en marcha el programa de salud dental. Por otra parte, ha servido para establecer los puntos de partida de gran número de objetivos de la política sanitaria para Euskadi-2000.

Con los datos obtenidos se realizaron diversos estudios, entre los que se incluyen: las desigualdades sociales en salud, la prevalencia de problemas de salud, la utilización de servicios y hábitos de vida ajustados por edad, la esperanza de vida en buena salud, las diferencias en el uso de los servicios sanitarios públicos o privados, o el perfil socio sanitario de los ancianos de la CAPV.

La repetición periódica de la ESCAV es de gran importancia. Por un lado, por la necesidad de evaluar los cambios que se producen en el estado de salud, en la utilización de los servicios sanitarios y en los hábitos de vida. Por otra parte, también es preciso adecuarse a las nuevas necesidades de información para la planificación y gestión de los servicios sanitarios sobre aspectos que se desconocen o de los que se tiene un conocimiento superficial.

II. OBJETIVOS DE LA ESCAV '92

Los objetivos de la ESCAV'92 fueron obtener información acerca del nivel de salud percibido, la utilización de los servicios sanitarios y los determinantes de la salud. A continuación se detalla la información que se obtuvo del cuestionario.

1. Estado de salud

- El nivel de salud percibido.
- La salud social y la salud mental.
- Los problemas de salud más frecuentes.
- La incapacidad temporal y permanente de la población. La restricción temporal de la actividad, los días que dura y los motivos que la causan.
- Las necesidades de ayuda y asistencia percibidas por los ancianos.

2. Servicios sanitarios

- La utilización de los servicios sanitarios ambulatorios y hospitalarios (públicos y privados).
- Las prácticas preventivas frecuentes entre la población (citologías, mamografías, toma de tensión, vacunación antigripal).
- La satisfacción del usuario.
- Gasto sanitario familiar directo.

3. Determinantes de la salud

- El consumo de alcohol.
- El consumo de tabaco.
- La actividad física realizada.
- El consumo de medicamentos.

III. DISEÑO MUESTRAL

1. Diseño muestral para el cuestionario familiar

De los posibles métodos de muestreo, descartamos los no probabilísticos muestreos por cuotas, dado que en este tipo de muestreos el margen de libertad dado al entrevistador/a puede introducir sesgos en el proceso de selección que, en general, no podrían ser detectados.

La utilización de un método de muestreo probabilístico presenta la gran ventaja de que permite controlar errores de muestreo y sesgos, así como hacer comparaciones en el tiempo y en el espacio, haciendo afirmaciones probabilísticas. En cuanto a los errores no atribuibles al muestreo, se cometerían utilizando tanto un procedimiento como otro. La experiencia enseña que estos errores tienden a ser menores en las muestras bien controladas y diseñadas.

En este caso, con el fin de evitar la excesiva dispersión geográfica de las unidades familiares de la muestra, se recurrió a un muestreo en dos etapas, mediante el empleo de unidades mucho mayores (conglomerados) en primera etapa.

Como unidad primaria se optó por la sección censal por la doble ventaja de que su número es razonablemente grande y de que se trata de unidades administrativas bien delimitadas y estables.

Con el fin de compensar el efecto de homogeneidad interna de las secciones, se procedió, además de a un submuestreo de segunda etapa, a una estratificación o tipificación multivariante de tipo socioeconómico dentro de cada una de las comarcas sanitarias.

La primera estratificación de secciones censales fue geográfica y delimitó 14 estratos: uno por cada comarca sanitaria. La afijación de la muestra en esta estratificación fue proporcional a la raíz del número de viviendas particulares ocupadas en cada estrato según el Censo de Población y Vivienda de 1991. Esta asignación fue un compromiso entre la uniforme (tamaños iguales para las distintas comarcas), que otorga las mejores precisiones a los niveles comarcales, y la estrictamente proporcional (tamaños de muestra proporcionales al peso de las comarcas), que logra la mayor precisión a nivel global de la Comunidad Autónoma. Esta asignación respetó las proporciones, pero de forma suavizada.

La segunda estratificación de secciones, dentro de cada comarca sanitaria, aprovechó toda la información del censo de población de 1991 de cada sección y, eliminando previamente todas las redundancias, mediante análisis factoriales, se tipificaron secciones en unos clusters de tipo socioeconómico, que maximizaron simultáneamente la homogeneidad intra-tipo y la heterogeneidad inter-tipos. El sorteo de secciones se realizó con probabilidad proporcional al tamaño, compensando de esta manera el desigual tamaño de las distintas secciones.

En la segunda etapa de muestreo se sortearon viviendas ocupadas mediante un muestreo sistemático circular, con el fin de recoger la estratificación sociodemográfica correlacionada con la ubicación geográfica. El número de viviendas muestrales fue en todas las secciones muestrales de ocho (independientemente de si se trata de una sección de pequeño o gran

tamaño). Esto compensó las probabilidades de selección de primera y segunda etapa, y facilitó el trabajo de campo y las sustituciones.

Las sustituciones se obtuvieron para cada tipología y comarca, por muestreo sistemático, tamaño doble y con salto aleatorio constante del titular.

MUESTREO PROBABILÍSTICO BIETÁPICO

1ª etapa:

- Unidades primarias: secciones censales (conglomerados desiguales).
- Tamaño de muestra: 500 unidades primarias o secciones muestrales.
- *1ª estratificación geográfica* por comarcas sanitarias con afijación proporcional a la raíz del tamaño de cada estrato medido en número de viviendas ocupadas.
- *2ª estratificación socioeconómica* de tipo multivariante con afijación estrictamente proporcional.
- Sorteo con probabilidad proporcional al tamaño de la sección y sin restitución.

2ª etapa:

- Unidades secundarias: las viviendas familiares.
- Tamaño de muestra : 4.000 unidades secundarias o 4.000 viviendas muestrales.
- Muestreo sistemático circular con arranque aleatorio.

2. Diseño muestral para el cuestionario individual

El diseño consistió en seleccionar un único individuo en cada vivienda muestral mediante la utilización de tablas de Kish en campo.

El tamaño de la muestra fue de 4.000 individuos: una persona por vivienda.

El procedimiento fue el siguiente:

Por orden riguroso de sorteo, se asignó a cada vivienda muestral un número de entrada en tabla del 1 al 8. Todos los seleccionables (mayores de 15 años, básicamente) de una vivienda muestral se ordenaron (en campo) primero por orden decreciente de edad los varones y a continuación por orden decreciente de edad las mujeres.

En cada vivienda se seleccionó un individuo mediante la siguiente tabla de doble entrada :

N.Vivienda	Nº de seleccionables en la vivienda						
	1	2	3	4	5	6	7
1	1	1	1	1	1	1	1
2	1	1	1	1	2	2	2
3	1	1	1	2	2	3	3
4	1	1	2	2	3	4	4
5	1	2	2	3	3	4	5
6	1	2	3	3	4	5	6
7	1	2	3	4	4	5	6
8	1	2	3	4	5	6	7

la selección de individuos por tablas de KISH asegura, por una parte, la distribución de la muestra por grupos de edad y sexo y, por otra, al tratarse de un submuestreo probabilístico, se evitan las desviaciones o sesgos que se obtendrían por un sistema de cuotas a criterio del encuestador.

3. Población objetivo y estratificación por comarcas sanitarias.

Se optó por una estratificación geográfica en comarcas sanitarias por ser la división más útil en la planificación y gestión sanitarias. Además, esta estratificación conllevó un incremento de precisión en los resultados, dado que operan muchos factores para lograr que las personas que viven en una misma comarca muestren semejanzas en algunas de las características de salud, determinadas fundamentalmente por el entorno ambiental.

El desigual tamaño poblacional de las comarcas planteó un problema a la hora de la afijación de la muestra. En este estudio se optó por afijar la muestra de manera proporcional a la raíz del tamaño, de manera que se guardaron las proporciones de las comarcas de forma suavizada.

La tabla adjunta muestra la población en viviendas familiares por comarcas sanitarias, según el Censo de Población y Vivienda de 1991, y describe la diferencia entre una afijación directamente proporcional y la proporcional a la raíz :

	Población	%	%raíz pobl.
COMARCA1	237.158	11,37	9,37
COMARCA2	66.348	3,18	4,96
COMARCA3	78.805	3,78	5,40
COMARCA4	90.424	4,33	5,79
COMARCA5	60.191	2,88	4,72
COMARCA6	173.136	8,30	8,01
COMARCA7	157.097	7,53	7,63
COMARCA8	62.820	3,18	4,95
COMARCA9	248.195	11,89	9,59
COMARCA10	69.523	3,33	5,07
COMARCA11	143.311	6,87	7,28
COMARCA12	143.930	6,90	7,30
COMARCA13	183.572	8,80	8,24
COMARCA14	368.710	17,67	11,68
TOTAL	2.086.682	100,00	100,00

4. Estratificación socioeconómica comarcal.

4.1 Matrices de información para el análisis de tipologías comarcales

Las matrices de datos que intervinieron en los análisis de correspondencias tienen información del Padrón de Población de 1986 y están ajustadas a las secciones de 1991.

Se partió de una matriz de información para cada comarca sanitaria. En cada una de las matrices se recoge, para cada sección, el perfil o desglose en las siguientes variables:

- población total.
- situación de residencia.
- tamaño de municipio.
- relación con la migración y año de llegada.
- relación con la migración y edad de los migrantes.
- estado civil y sexo.
- estratos de edad.
- estudios en curso.
- nivel de instrucción.
- profesión.
- relación con la actividad.
- rama de actividad.
- situación profesional
- comunidad autónoma de nacimiento.
- condición socioeconómica..
- estratos de edad de migración.
- nivel global de conocimiento de euskera.
- lengua materna.

Estas variables resumían de una manera bastante exacta la condición socioeconómica de cada una de las secciones de la CAV y, en principio, intervinieron en los análisis con el mismo número de modalidades.

4.2 Homogeneización y síntesis de las matrices de información comarcales

Con el objeto de resumir las matrices de información y eliminar redundancias entre las variables, se optó por un análisis factorial de correspondencias simples. Se partió del supuesto de que las matrices de información son una yuxtaposición de tablas de contingencia. La finalidad de este proceso fue la comparación de los perfiles de las secciones censales, ponderándolas según su tamaño de población.

Las variables que intervinieron en el análisis se agregaron en factores de la siguiente forma:

Comarca	nº de factores	% de información explicada
1	6	77,09
2	6	80,80
3	6	85,90
4	6	82,70
5	6	86,60
6	6	76,00
7	6	81,50
8	6	79,90
9	6	78,00
10	6	87,10
11	6	76,70
12	6	79,90
13	6	82,60
14	6	78,90

Es importante señalar que, del total de modalidades iniciales, prácticamente 6 factores sintéticos recogieron toda la información en términos de varianza o variabilidad.

4.3 Análisis de tipologías comarcales

Para las clasificaciones se utilizó un algoritmo de clasificación ascendente jerárquica con métrica euclídea unidad sobre los factores sintéticos resultantes del análisis de correspondencias, con el fin de obtener una varianza mínima intraclases (criterio de Word). Se obtuvo así un árbol indexado para cada comarca sanitaria, que se cortó para obtener las tipologías finales.

Los criterios que se utilizaron para decidir el nº de tipologías fueron:

- Equilibrar el peso de las tipologías .
- Estabilizar la partición en términos de inercia.
- Maximizar la distancia entre los centros de gravedad de las tipologías.
- Homogeneizar las varianzas internas a las tipologías.

Con estos criterios, y a la vista de los árboles jerárquicos indexados, se optó por las siguientes tipologías en cada dominio comarcal:

Comarca	nº de tipologías	% de inercia inter/total
1	11	83,5
2	7	77,0
3	4	76,3
4	6	70,9
5	6	76,1
6	8	72,7
7	8	80,8
8	8	83,3
9	5	71,3
10	8	87,6
11	6	61,8
12	6	71,4
13	7	76,0
14	13	82,7

4.4 Afijación quasi-óptima de secciones

Para cada una de las comarcas sanitarias, se realizó un análisis con el objeto de afijar las muestras con un criterio que se acercara lo más posible al óptimo. Es decir, que el tamaño de la muestra de cada tipología fuera proporcional al producto del peso de la misma y a la desviación típica interna, medida de forma multivariante a partir de los factores.

La tabla que se adjunta muestra, a modo de ejemplo, el análisis de afijación para la Comarca Sanitaria del Alto Deba:

Tipología	Población	Peso	Desvi.típica	Afija.Opti.	Afij.propor.	Afijación
1	5.023	7,57	2,3892E-07	1,51	1,89	2
2	15.950	24,04	2,7586E-07	5,53	6,01	6
3	15.705	23,67	2,0376E-07	4,02	5,91	6
4	5.368	8,09	3,1672E-07	2,14	2,02	2
5	11.511	17,35	3,6486E-07	5,28	4,34	4
6	1.426	2,15	0	1,00	0,54	1
7	11.372	17,14	4,5726E-07	6,53	4,29	4

Total 66.348 CV=50,24% $Q = \text{varinter} / \text{vartot} = 77,03\%$

5. Distribución de las muestras de primera y segunda etapa

Comarca Sanitaria	secciones muestrales	viviendas muestrales	individuos muestrales
Araba	47	1.128	376
Alto Deba	25	600	200
Bajo Deba	27	648	216
Goiherri	29	696	232
Tolosa	25	600	200
Donostia	40	960	320
Gipuzkoa	38	912	304
Bidasoa	25	600	200
Interior	48	1.125	384
Cruces	25	600	200
Sant-Portu.	36	864	288
San Eloy	36	864	288
Uribe	41	984	328
Bilbao	58	1.392	464
TOTAL(CAPV)	500	12.000	4.000

6. Tablas aproximadas de precisión

6.1 Ecuación de precisión las variables del cuestionario familiar

Para las variables individuales del cuestionario familiar el tamaño de la muestra de la C.A. de Euskadi fue de 13.300 personas.

El error relativo, con una confianza del 95 %, se calculó de acuerdo a la siguiente formula :

$$r(p) \cong \pm 1.96 * \sqrt{(1-p) / p * \sqrt{deff / n}}$$

$$deff \equiv (1 + 0.05 * (M - 1)) * (1 + 0.5 * (m - 1)) / (1 - Q)$$

$$0 \leq p \leq 1$$

$r(p)$ = error relativo del parámetro estimado p con una confianza estadística del 95 %

n = tamaño de la muestra = 13.300

M = N° de viviendas muestrales en el submuestreo de cada conglomerado

m = Media del n° de individuos por cada vivienda

Q = Porcentaje de varianza intertipologías

Proporción estimada	Efectivos muestrales	Volumen estimado	95% de confianza
			Error relativo en porcentaje
0,001	13	2.128	49,34 %
0,002	27	4.256	34,87 %
0,003	40	6.384	28,46 %
0,004	53	0,001	24,63 %
0,005	67	10.640	22,02 %
0,006	80	12.768	20,09 %
0,007	93	14.896	18,59 %
0,008	106	17.024	17,38 %
0,009	120	19.152	16,38 %
0,01	133	21.280	15,53 %
0,02	266	42.560	10,93 %
0,03	399	63.840	8,88 %
0,04	532	85.120	7,65 %
0,05	665	106.400	6,80 %
0,06	798	127.680	6,18 %
0,07	931	148.960	5,69 %
0,08	1.064	170.240	5,29 %
0,09	1.197	191.520	4,96 %
0,1	1.330	212.800	4,68 %
0,15	1.995	319.200	3,72 %
0,2	2.660	425.600	3,12 %
0,25	3.325	532.000	2,70 %
0,3	3.990	638.400	2,38 %
0,35	4.655	744.800	2,13 %
0,4	5.320	851.200	1,91 %
0,45	5.985	957.600	1,73 %
0,5	6.650	1064.000	1,56 %

6.2 Ecuación de precisión para las variables del cuestionario individual

Para las variables del cuestionario individual el tamaño de la muestra de la C.A. de Euskadi es de 3.789.

El error relativo, con una confianza del 95 %, se ha calculado de acuerdo a la siguiente formula :

$$r(p) \equiv \pm 1.96 * \sqrt{(1-p) / p} * \sqrt{deff / n}$$

$$deff \equiv (1 + 0.05 * (M - 1)) / (1 - Q)$$

$$0 \leq p \leq 1$$

$r(p)$ = error relativo del parámetro estimado p con una confianza estadística del 95 %

n = tamaño de la muestra = 3.789

M = N° de viviendas muestrales en el submuestreo de cada conglomerado

Q = Porcentaje de varianza intertipologías

Proporción estimada	Efectivos muestrales	Volumen estimado	95% de confianza	
			Error relativo en porcentaje	
0,004	15	6.972	29,19%	
0,005	19	8.715	26,09%	
0,006	23	10.458	23,81%	
0,007	27	12.201	22,03%	
0,008	30	13.944	20,60%	
0,009	34	15.687	19,41%	
0,01	38	17.430	18,41%	
0,02	76	34.860	12,95%	
0,03	114	52.290	10,52%	
0,04	152	69.720	9,06%	
0,05	189	87.150	8,06%	
0,06	227	104.580	7,32%	
0,07	265	122.010	6,74%	
0,08	303	139.440	6,27%	
0,09	341	156.870	5,88%	
0,1	379	174.300	5,55%	
0,2	758	348.600	3,70%	
0,3	1.137	522.900	2,83%	
0,4	1.516	697.200	2,27%	
0,5	1.895	871.500	1,85%	

IV. RECOGIDA DE INFORMACIÓN

1. Instrumentos

La recogida de información se hizo a través de dos instrumentos principalmente: el cuestionario familiar y el cuestionario individual.

1.1 Cuestionario familiar

Consta de las siguientes secciones:

- a) Información general para la gestión de la ESCAV, datos de localización de la vivienda, del encuestador, etc.
- b) Restricción temporal de la actividad.
- c) Incapacidad permanente.
- d) Consultas a médicos y a enfermeras en los últimos 14 días. Incluye información sobre cancelaciones o aplazamientos de citas, lugar de consulta, problemas de salud a que se debió, tiempo de demora, tiempo de espera en la sala de espera, consecuencias de la consulta, financiación y satisfacción con distintos aspectos de la misma.
- e) Consultas a dentistas en los últimos 14 días. Incluye días de espera, motivo principal, lugar y financiación de la consulta.
- f) Urgencias en los últimos seis meses. Incluye motivos, problemas de salud, horario, lugar, tiempo de demora, consecuencias y opinión sobre diversos aspectos de la asistencia sanitaria urgente.
- g) Asistencia hospitalaria en el último año. Incluye información sobre duración, problemas de salud, lista de espera, lugar, financiación y opinión de la asistencia hospitalaria recibida.
- h) Consumo de medicamentos en los últimos dos días. Con información sobre los medicamentos consumidos, el origen de la prescripción de los mismos y el problema que motivó su consumo.
- i) Problemas crónicos. Incluye prevalencia de los principales problemas crónicos e información sobre la existencia de un control médico de los mismos o, en caso contrario, de los motivos.
- j) Accidentes. Incluye información sobre accidentes sufridos en los últimos doce meses, lugar, lesiones y consecuencias de los mismos.
- k) Información personal. Recoge datos sobre lugar de nacimiento, estado civil, estudios realizados, situación laboral, ocupación, ingresos mensuales y cobertura sanitaria de cada uno de los miembros de la vivienda. Asimismo, incluye información sobre el equipamiento básico de la vivienda.
- l) Gasto sanitario. Incluye información sobre los pagos efectuados por toda la familia en concepto de farmacia, otro material terapéutico, personal médico, servicios sanitarios no médicos, centros hospitalarios y seguros privados de asistencia sanitaria.

1.2. Cuestionario individual

Consta de las siguientes secciones:

- a) Opinión sobre el sistema sanitario. Incluye buena parte de las preguntas efectuadas por el profesor Blendon en su informe para la comisión de evaluación del sistema sanitario, así como otras relativas a la accesibilidad física y horaria a los centros de atención primaria, utilización y opinión de los canales existentes para información y reclamaciones, y opiniones sobre distintos aspectos de los sistemas sanitarios público y privado en el País Vasco.
- b) Salud general. Incluye preguntas generales sobre autovaloración de la salud y de la vida. También incluye un instrumento (validado) de cinco ítems para valorar la salud mental, así como el instrumento propuesto por la OMS para valorar la salud y el apoyo social.
- c) Prácticas preventivas. Con diversa información sobre distintas prácticas preventivas comunes, como la toma de tensión arterial, la vacunación antigripal, la mamografía y la citología vaginal.
- d) Actividad o ejercicio físico. Para conocer la actividad física saludable efectuada por la población.
- e) Tabaco. Para conocer el consumo actual de tabaco, así como la historia del hábito entre fumadores o ex-fumadores.
- f) Alcohol. Para conocer el consumo actual de alcohol, así como la historia del hábito entre bebedores o ex-bebedores. También incluye el índice CAGE para la detección de población a riesgo de alcoholismo.

2. Procedimientos para la recogida de información

La recogida de información se contrató con una empresa privada, que realizó los siguientes trabajos:

2.1 Formación de los encuestadores

La formación de los encuestadores corrió a cargo de los jefes de campo y fue supervisada por los responsables de la empresa y de la ESCAV'92. Constó de dos partes:

a) Formación general:

Con una duración de dos días. Se insistió en los aspectos generales del procedimiento de la encuesta, en el mecanismo de sustituciones en caso de no respuesta, en el manejo de las tablas de Kish para la selección del cuestionario individual, en el procedimiento para recuperar los cuestionarios individuales, etc.

b) preparación para las entrevistas:

1. En esta fase, se remitió a los encuestadores el *Manual del encuestador*, que describe exhaustivamente los cuestionarios, el trabajo del encuestador, las formas de responder a cada una de las preguntas, las definiciones, la recogida y verificación de los cuestionarios, etc.

El equipo ESCAV'92 se responsabilizó de la preparación de este manual.

La organización general de esta fase de la formación incluyó, además de la formación teórica, la realización de tantas entrevistas simuladas como fueran necesarias hasta que se garantizase una comprensión y manejo de los cuestionarios suficiente por parte de cada uno de los encuestadores. Mientras este requisito no se cumpliera satisfactoriamente, no se permitiría la salida a campo del encuestador en cuestión.

Teniendo en cuenta la complejidad de la formación y su duración, hubo que prever la formación de un número suficiente de encuestadores para asegurar que la Encuesta no se viera afectada por abandonos, enfermedad, etc.

2.2 Realización de las entrevistas y recogida del cuestionario autoadministrado

Se realizaron 4.000 entrevistas completas, con una duración media de 30 minutos. Todos los contactos se efectuaron según la base del muestreo inicial, sobre el que se admitió un máximo de 800 sustituciones.

Se envió una carta a las familias seleccionadas, avisándoles de la próxima visita de un encuestador y exponiendo los objetivos de la ESCAV. Se facilitaron unos teléfonos de contacto.

Posteriormente, el encuestador trató de concertar una cita telefónica previa a la entrevista. En el caso de no haber contactado con la familia y haber realizado tres visitas en días y horas diferentes, procedía a la sustitución de la familia dentro del mismo estrato muestral.

En cada vivienda muestreada la persona entrevistada debía cumplir los siguientes criterios:

- Siempre que fue posible se entrevistó personalmente a cada miembro de la familia
- En el caso de miembros ausentes, se requirió la presencia de la persona mejor informada sobre el estado de salud de los diversos miembros de la vivienda.

En todo caso, la persona que informó acerca de otras, debía:

- Tener 18 años o más
- Hablar castellano o euskera

Una vez finalizada la entrevista, el encuestador procedía a efectuar la selección de la persona que debía completar el cuestionario individual con la ayuda del encuestador. Caso de encontrarse ausente, se concertaba una cita para este fin.

3. Verificación y validación

Antes de proceder a la codificación se verificó la realización de la entrevista, así como la exactitud de la información recogida en la misma. Para ello, diariamente, los jefes de campo hacían una verificación telefónica de todos los aspectos que no estaban claros en el cuestionario, y en el caso de que no hubiera teléfono, el encuestador volvía al domicilio.

Por otra parte se volvió a pasar un cuestionario a 50 familias (cuestionario de validación) para comprobar la reproducibilidad de algunas preguntas. Este cuestionario se pasó 10 días después de la entrevista original.

La verificación de los errores (códigos falsos y errores lógicos) se realizó con el programa *Blaise*. Se trata de un paquete que facilita las labores que se realizan al hacer una encuesta de una forma flexible e integrada: grabación, depuración de errores, creación de ficheros *Ascii*, creación de los programas para la lectura de datos y tabulación. La preparación de un buen programa de entrada de datos con todos los controles de verificación posibles fue una tarea ardua, pero con resultados muy satisfactorios. Por un lado, permitía la detección de errores poco tiempo después de realizar la entrevista, que podían ser resueltos con un llamada telefónica; es decir, que se tenían datos más válidos que si este proceso se hubiera hecho al finalizar la recogida de datos. Además, se conseguían los datos grabados y validados a la semana de realizarse las entrevistas.

Se efectuaba, al recibir los datos informatizados, otra verificación de los ficheros y se remitía una lista con los errores encontrados a la empresa para que efectuase las correcciones hasta la obtención de unos ficheros suficientemente validados. Por otra parte, el programa *Blaise* transforma los ficheros de datos a *Ascii* y proporciona el diseño de registro para la posterior lectura de datos en diferentes *software* (SPSS, SAS...). Todo ello permitió que se preparasen los programas de generación de nuevas variables, recodificación y tabulación al mismo tiempo que la recogida de datos.

4. Codificación

Un equipo de dos médicos con gran experiencia en la codificación de problemas de salud se encargó de la codificación de los problemas recogidos en la encuesta. Este trabajo se efectuó al mismo tiempo que la recogida de datos, estando siempre en contacto con el equipo de campo para solucionar las imprecisiones o aclarar algunos puntos.

V. EXTRAPOLACIÓN DE DATOS Y ESTIMADORES

Los datos muestrales se ajustaron con los datos del último censo para la obtención de las estimaciones poblacionales y de los estimadores más válidos y precisos.

Se calcularon tres tipos de elevadores o ponderaciones en función de la población muestreada. Los cálculos se han efectuado con el programa SAS versión 6.04 y con los datos suministrados por el Euskal Estatistika-Erakundea / Instituto Vasco de Estadística (EUSTAT).

1. Elevadores para los datos individuales

La primera ponderación se calculó para los datos del *cuestionario familiar* referido a las variables individuales (indicadores de incapacidad temporal y permanente, utilización de servicios sanitarios, consumo de medicamentos...).

Las variables para la formación de los estratos fueron la comarca sanitaria, ya que se necesitaban extrapolar esta unidad territorial para la planificación sanitaria, y la edad y el sexo, por ser las variables poblacionales más relacionadas con los indicadores relevantes de la ESCAV. A pesar de que hubiera sido interesante introducir también la variable de la tipología censal, que resume muy bien la condición socioeconómica de las personas, se descartó, ya que el número de estratos que se hubiera obtenido (1.020) era excesivo y había estratos que tenían poco peso.

Finalmente, el número de estratos se redujo a 140, resultado de combinar 14 comarcas, 5 grupos de edad (0-14, 15-24, 25-44, 45-64, 65 y más) y dos de sexo. Para cada uno de ellos se obtuvo un elevador: el ratio entre el número de personas de cada estrato en la muestra y en la población (según el Padrón de 1991).

Los indicadores de utilización de servicios sanitarios fueron bastante diferentes entre las comarcas sanitarias, la edad y el sexo. Al hacer una estratificación con estas variables logramos estratos homogéneos y que se diferenciaban mucho entre sí, disminuyendo mucho la varianza (casi como aumentar tres veces el tamaño muestral).

Los elevadores para las variables del *cuestionario individual* (consumo de alcohol, consumo de tabaco...) se obtuvieron por la relación entre el número de personas mayores de 15 años en cada comarca, grupo de edad (16-24, 25-44, 45-64, 65 y más) y sexo de la muestra y el número de personas de ese mismo estrato en los datos censales. Se obtuvieron 112 estratos de ponderación.

1.1 Tabulaciones y prevalencias de población.

Se presenta aquí la fórmula para el cálculo de las estimaciones poblacionales de los datos individuales del cuestionario familiar. Para los datos del cuestionario

individual la fórmula fue la misma; la única diferencia estaba en que fueron sólo cuatro grupos de edad.

$pr = \text{sum} (Nh/N * (\text{sum} (aih) / nh))$

::autoponderado:: = $\text{sum} \text{sum} (aih) / n .$

$h = 1, \dots, 14$ comarcas sanitarias

$i = 1, \dots, 10$ grupos de edad (0-14, 15-24, 25-44, 45-64, 65 y más) y sexo

siendo:

pr = estimador estratificado de razón para una proporción de personas que cumplen un atributo dado.

a_{ih} = número de personas muestrales que cumplen el atributo en el grupo de edad y sexo "i", de la comarca sanitaria "h"

nh = número de personas muestrales en el grupo de edad y sexo "i" de la comarca "h"

Nh = número de personas en el Censo de Población y Vivienda de 1991 en el grupo de edad y sexo "i" de la comarca "h"

N = número de personas en el Censo de Población y Vivienda de 1991, en el total de las comarcas sanitarias.

1.2 Estratificación comarcal

En las variables de utilización de servicios sanitarios (consultas ambulatorias, atención urgente, asistencia hospitalaria, satisfacción etc...) se observaron diferencias entre las distintas comarcas, lo que implicó que la estratificación muestral por comarcas mejoraba sustancialmente la precisión de las estimaciones.

TABLA 1.2. Personas que han acudido a urgencias en los últimos 6 meses

	%
COMARCA	
Araba	12.06
Alto Deba	9.09
Bajo Deba	10.36
Donostia	9.43
Gipuzkoa	13.93
Bidasoa	10.02
Goiherri	6.61
Tolosa	7.42
Interior	8.42
Encartaciones	9.11
Portu-Santurce	9.28
Barak-Sestao	8.93
Uribe	9.51
Bilbao	9.02
CAV	9.41

2. Elevadores para los datos familiares

Para las variables familiares del cuestionario familiar (gasto sanitario) se utilizó un coeficiente de ajuste formado por las variables comarca sanitaria y tipología censal. En total se obtuvieron 103 estratos. Para cada estrato se obtuvo un elevador: el ratio entre el número de familias de cada estrato en la muestra y en el censo.

2.1 Tabulaciones y prevalencias de características familiares

A continuación se presentan las formulas para el cálculo de los estimadores de los datos familiares.

$$pr = \sum (Mh/M * (\sum (aih) / mh))$$

$$:: \text{autoponderado} :: = \sum \sum (aih) / m$$

$h = 1, \dots, 14$ comarcas sanitarias

$i = 1, \dots, l$ tipologías, el número de tipologías es diferente en cada comarca

siendo:

pr = estimador estratificado de razón para una proporción de viviendas que cumplen un atributo dado.

aih = número de viviendas muestrales, que cumplen el atributo en la tipología "i", de la comarca sanitaria "h".

mh = número de viviendas muestrales, en la tipología "i", de la comarca sanitaria "h". En total son 103 estratos.

M_h = número de viviendas ocupadas en el Censo de Población y Vivienda de 1991 en la tipología "i", de la comarca sanitaria "h".

M = número de viviendas ocupadas en el Censo de Población y Vivienda de 1991, en el total de las comarcas sanitarias.

2.2 Estratificación por tipologías

En la siguiente tabla se ve que la variable *gasto sanitario familiar* es muy diferente en cada tipología socioeconómica; es decir, la estratificación de la muestra por tipologías hace disminuir mucho la varianza muestral y aumentar la precisión de los datos estimados.

TABLA 2.2. Estimación del gasto sanitario familiar.
COMARCA Araba

	MEDIA
TIPOLOGÍA	
1	33.335
2	83.345
3	51.073
4	98.215
5	224.767
6	70.760
7	100.930
8	43.426
9	1.600
10	63.075
11	87.300

ANEXO 2

DEFINICIONES

I. VARIABLES DEL ESTADO DE SALUD

Autovaloración de la salud

Es una de las medidas de la salud más sencillas, de las más utilizadas y de la que ha sido establecida en numerosos estudios su relación con la utilización de servicios y la mortalidad (Mossey 1982, Idler 1990, Segovia 1989). A pesar de ser una medida recogida mediante un sólo ítem, es válida como medida general de la salud y se ha mostrado asociada a la enfermedad y a los componentes de valoración subjetiva de la salud.

La pregunta fue formulada siguiendo las recomendaciones de la 2ª Conferencia de la OMS para lograr métodos e instrumentos comunes para las encuestas de salud (Conferencia de Voorburg 1990):

Considera que su salud en general es:

Muy buena Buena Normal Mala Muy mala

Al ser una respuesta muy subjetiva y no admitir respuesta de terceros, se incluyó en el cuestionario individual dirigido a las personas de 16 y más años.

Índice de salud mental

Elegimos el *Mental Health Inventory* en la versión de 5 ítems por ser un instrumento sencillo y breve, un buen instrumento para el despistaje de personas con problemas psiquiátricos, tan válido como el *Mental Health Inventory* de 18 ítems o el *General Health Questionnaire* de 30 ítems (Berwick DM 1991), y una buena medida de la salud mental de la población (Ware JE 1994, McHorney CA 1993, Jenkinson C 1993, McHorney C 1995). Fue diseñado para valorar la ansiedad, la depresión, el control emocional y el equilibrio afectivo. Las preguntas se formularon:

Durante el último mes ¿Cuánto tiempo...?

.(i211) *Se ha encontrado muy nervioso*

.(i212) *Se ha encontrado relajado y tranquilo*

.(i213) *Se ha encontrado desanimado y triste*

.(i214) *Se ha sentido una persona feliz*

.(i215) *Ha estado tan bajo de moral-que nada conseguía animarle*

Las categorías de respuestas siempre fueron las mismas: todo el tiempo (1), la mayoría del tiempo (2), buena parte del tiempo (3), algún tiempo (4), Poco tiempo (5), Nunca (6).

El índice se calculó así:

$$MI = (((7-i211) + i212 + (7-i213) + i214 + (7-i215))-5)*4,$$

siendo el rango de valores de 0 a 100.

Se presentan las estadísticas descriptivas (la media, la mediana, el primer cuartil, el primer decil y la desviación típica) para la población de la Comunidad en su conjunto y los diferentes subgrupos de población.

Incapacidad

Es un término general que se refiere a una reducción de la actividad como resultado de un problema crónico o agudo. Incluye, por lo tanto, los términos de reducción de la actividad e incapacidad. Las preguntas de la incapacidad estaban incluidas en el cuestionario familiar. (Chyba M 1990)

Restricción temporal de la actividad

Se refiere a la reducción de la actividad, debida a problemas de corta o larga duración, que realiza normalmente una persona por debajo de su capacidad normal. Se distinguen tres tipos de días de restricción: días-cama, días de trabajo o de colegio y días de restricción.

DÍAS DE RESTRICCIÓN TEMPORAL DE LA ACTIVIDAD: Aquéllos en los que la persona no realizó sus actividades habituales por un problema de salud. Es el total de días de restricción (cama, trabajo y otras actividades). Es la medida de restricción menos descriptiva, ya que 4 días de restricción temporal de la actividad pueden significar 4 días cama o bien días de restricción de otras actividades, como jugar al fútbol.

DÍAS CAMA: Aquéllos en los que la persona se quedó en la cama -al menos medio día- por un problema de salud. Todos los días de hospitalización son considerados días cama.

DÍAS DE COLEGIO: Aquéllos en los que las personas escolarizadas o en guardería dejaron de ir a su centro por un problema de salud.

DÍAS DE TRABAJO : Aquéllos en los que las personas con trabajo o que realizan las actividades domésticas dejaron de ir al trabajo o de realizar las actividades de trabajo doméstico por un problema de salud.

Limitación crónica o permanente de la actividad

Es aquella limitación, secundaria a cualquier tipo de problema de salud crónico, que origina secuelas o limitaciones de larga duración. Es una medida de la salud que mide la dimensión del estatus funcional: lo que una persona es capaz de hacer. Las medidas del estatus funcional se presentan como una de las formas más objetivas y más convenientes de comparar las repercusiones de las diferentes severidades de las enfermedades en diferentes poblaciones y de identificar las necesidades de servicios por parte de la población. El estatus funcional se refiere a la realización o a la capacidad de realizar una variedad de actividades que son normales en personas con buena salud física. (Mcwhinnie 1982, Wilkins 1992)

La medida de estatus funcional utilizada en la ESCAV'92 nos permitió distinguir diferentes grados de severidad en la limitación crónica de la actividad.

LIMITACIÓN TOTAL DE LA ACTIVIDAD PRINCIPAL: Se refiere a las personas limitadas de forma permanente para la realización de las actividades habituales en las personas de su edad y sexo. Se incluyó en esta categoría a los menores de 4 años imposibilitados en participar en los juegos habituales de los otros niños; las personas de 5 a 17 años imposibilitadas para ir a un centro educativo; las personas de 18 a 69 imposibilitadas para trabajar y, por último, los mayores de 70 años con necesidades de ayuda para las tareas básicas de la vida diaria.

LIMITACIÓN PARCIAL DE LA ACTIVIDAD PRINCIPAL: Se refiere a las personas limitadas en el tipo y cantidad que pueden hacer en su actividad habitual. Se incluyó en esta categoría a los menores de 4 años cuya salud les limitaba en el tipo o cantidad de juegos en los que podían participar; las personas de 5 a 17 años que necesitaban ir a un centro educativo especial o a clases especiales por motivos de salud; las personas de 18 a 69 años cuya salud les limitaba el tipo o cantidad de trabajo que pueden realizar; y, por último, los mayores de 70 años con necesidades de ayuda para vivir de forma independiente.

LIMITADOS EN OTRAS ACTIVIDADES: Se refiere a las personas limitadas en otras actividades (sociales, deportivas, etc...).

NECESIDADES DE AYUDA PARA LA REALIZACIÓN DE TAREAS BÁSICAS: Se refiere a las necesidades de ayuda de otras personas para realizar actividades básicas de la vida diaria como comer, bañarse o ducharse, vestirse o moverse por la casa como consecuencia de algún problema de salud.

NECESIDADES DE AYUDA PARA VIVIR DE FORMA INDEPENDIENTE: Se refiere a las necesidades de ayuda para realizar actividades que les permitiesen vivir de forma independiente, bien realizando las labores de casa como: planchar, lavar, limpiar o cocinar, o llevar sus asuntos como: hacer las cuentas, hacer los papeleos o ir a la compra. A la persona que no realizaba estas tareas habitualmente se le preguntaba si en el caso de querer hacerlo necesitaban o no la ayuda.

Problema de salud

Cualquier anomalía en el estado de salud del individuo que haya sido declarada a lo largo de la encuesta. Cuando una persona declaró tener una incapacidad funcional, haber restringido su actividad, consultado al médico o consumido medicamentos se le preguntaba cuál era el problema que motivaba este comportamiento.

Prevalencia de problemas crónicos

Se seleccionó una lista de los problemas crónicos y se preguntó a los encuestados si presentaban o no alguno de ellos. Pudiera ser que existan otros problemas crónicos con una prevalencia alta, que no den lugar a gran número de consultas y, por lo tanto, no hayan sido incluidos en la lista.

Accidentes

Se han considerado aquellos accidentes que causaron alguna lesión, como rotura de huesos, intoxicaciones, esguinces de tobillo, contusiones, laceraciones, cortes o quemaduras graves. Se preguntó por los accidentes ocurridos en los últimos 12 meses.

Índice de Masa Corporal

Se incluyó a las personas en una u otra categoría en función del Índice de Masa Corporal (IMC) siguiendo el criterio de Bray (Bray GA 1987). El IMC se calculó según la siguiente fórmula:

$$\text{IMC} = \text{peso declarado (en kg)} / \text{altura declarada (en metros al cuadrado)}$$

INSUFICIENTE: Aquella persona cuyo IMC es inferior a 20

NORMAL: Aquella persona cuyo IMC es igual o inferior a 20 e inferior a 25.

SOBREPESO: Aquella persona con un IMC igual o superior a 25 e inferior a 30.

OBESO: Aquella persona con un IMC igual o superior a 30.

II. VARIABLES DE LOS DETERMINANTES DEL ESTADO DE SALUD

Actividad física en el trabajo o en las actividades domésticas.

Se refiere al tipo de actividad física que se realiza durante el desempeño de la actividad principal. Se pidió al encuestado que eligiese la categoría que mejor reflejase su actividad física en el trabajo o en las actividades domésticas entre las siguientes (Enquête de Canada 1981-Enquête de Santé Québec 1987) :

INACTIVA: *Estoy habitualmente sentado durante todo el día y me desplazo sólo en muy pocas ocasiones.*

LIGERA: *Trabajo de pie y/o me desplazo a menudo, pero tengo que levantar pesos.*

MODERADA: *Transporto cargas ligeras y/o debo subir y bajar escaleras o cuestras frecuentemente.*

INTENSA.: *Tengo un trabajo duro y/o transporto cargas muy pesadas.*

Actividad física de ocio o de tiempo libre:

La medida de la actividad física mediante encuesta tiene algunos problemas metodológicos derivados de los fallos de memoria de la respuesta a preguntas retrospectivas, de la diversidad de clasificaciones para asignar la intensidad a cada actividad, de la aplicación uniforme de la misma intensidad (METS) a cada actividad independientemente de como haya sido realizada y por último para encontrar clasificaciones satisfactorias para categorizar a la población según la actividad que realiza (LaPorte RE 1985). No obstante, es uno de los métodos más frecuentes para medir la actividad en población general, utilizándose las variables de frecuencia, intensidad de la actividad y duración para el cálculo del índice de actividad.

La intensidad de la actividad se mide en METS. Un met representa el equivalente al gasto energético en reposo y corresponde a un consumo de 3,5 ml de oxígeno por kg minuto. Los METS son múltiplos de este equivalente en reposo. A cada actividad física realizada se le asigna un número determinado de METS (Taylor HL 1978). En algunas actividades, como andar, para la que la tabla ofrecía diversas posibilidades según como fuese ejecutada la actividad se llegó a un valor medio en función de la edad de las personas. Así, si la persona era mayor de 65 años y declaraba andar se le asignaba 2,5 METS, mientras que si era menor de 65 años se le asignaba 4 METS. La asignación de METS según las actividades ha sido la siguiente (Enquête de Canada 1981-Enquête de Santé Québec 1987):

METS	ACTIVIDADES
4	Andar, bailar, golf, gimnasia suave, montar a caballo
6	Deportes de pala (Tenis, pala, paddle), bicicleta, deportes de equipo (Volleyball, baloncesto, balonmano, fútbol), patinar (hielo, ruedas), monopatín, esquí, aerobio.
8	Correr, montañismo, squash y todos los deportes cuando estén realizados con mucha intensidad.

El cálculo del índice energético se obtiene de la siguiente forma:

ACTIVIDAD	FRECUENCIA (14 días)	DURACIÓN (minutos)	INTENSIDAD (METS)	TOTAL
Andar	10 *	60 *	4	= 2400
Fútbol	4 *	60 *	6	= 1440
TOTAL				3840

Se clasificó a las personas según el gasto energético realizado en el tiempo libre en las siguientes categorías:

MUY ACTIVOS: Aquellas personas que tuvieron un gasto energético igual o superior a 5.000 METS

ACTIVOS: Aquellas personas que tuvieron un gasto energético entre 3.000 y 5.499 METS.

MODERADAMENTE ACTIVOS: Aquellas personas que tuvieron un gasto energético entre 1.250 y 2.999 METS.

SEDENTARIOS: Aquellas personas que tuvieron un gasto energético menor de 1.250 METS

Actividad física global: en el tiempo libre y en la actividad laboral

Se combinaron las categorías de actividad en el tiempo libre y en la actividad global siguiendo las pautas de la Encuesta de Welsh de la siguiente forma:

MUY ACTIVOS: Las personas que son muy activos en el tiempo libre; Las personas que realizan una actividad laboral o doméstica intensa y que son activas en su tiempo libre.

ACTIVOS: Las personas que realizan una actividad laboral o doméstica intensa; Las personas que realizan una actividad laboral o doméstica moderada y son moderadamente activas en su tiempo libre; Las personas que realizan una actividad laboral o doméstica moderada o ligera y son activas en su tiempo libre;

MODERADAMENTE ACTIVOS: Las personas que realizan una actividad laboral o doméstica moderada y son sedentarias en su tiempo libre; Las personas que realizan una actividad laboral o doméstica ligera y son activas o moderadamente activas en su tiempo libre;

SEDENTARIOS: Las personas que realizan una actividad laboral o doméstica ligera o inactiva y son moderadamente activas o sedentarias en su tiempo libre.

Consumo de alcohol

La medida del consumo de alcohol se ha hecho mediante la técnica del recuerdo retrospectivo del consumo de alcohol. El recuerdo se facilitó utilizando una pregunta cerrada en la que se preguntaba por la cantidad consumida de una lista bastante extensa de bebidas alcohólicas. Estas preguntas se refirieron específicamente al último día laboral, y al viernes, al sábado y al domingo anterior a la entrevista para diferenciar el consumo en un día laboral del consumo en un fin de semana.

Se ha clasificado a la población según su comportamiento respecto al alcohol en:

NO BEBEDOR: La persona que declaró no beber bebidas alcohólicas y que no lo ha hecho jamás

EX-BEBEDOR : La persona que declaró haber bebido al menos una vez por semana, pero que durante el último año no ha bebido o lo ha hecho con una periodicidad inferior a la semanal.

BEBEDOR OCASIONAL: La persona que declaró haber bebido durante el último año, pero menos de una vez por semana.

BEBEDOR HABITUAL: La persona que declaró haber consumido bebidas alcohólicas al menos una vez una por semana durante el último año. Los bebedores habituales se clasificaron a su vez en (Altisent R 1992):

BEBEDOR MODERADO: Aquel hombre bebedor habitual que declaró consumir menos de 50 c/c de alcohol diarios (40 gr.) y la mujer bebedora habitual que declaró consumir de 31 a 54 c/c de alcohol diarios (24 gr.)

GRAN BEBEDOR: El hombre bebedor habitual que declaró consumir de 51 a 90 cc de alcohol diarios (41 a 72 gr.) y la mujer bebedora habitual que declaró de 31 a 54 c/c de alcohol diarios (25 a 42 gr.)

BEBEDOR EXCESIVO: El hombre bebedor habitual que declaró consumir 91 cc de alcohol diarios (72 gr.) y la mujer bebedora habitual que declaró 55 c/c de alcohol diarios (más de 42 gr.)

El cálculo de la cantidad de alcohol consumida se hizo de la forma siguiente :

BEBIDA	CANTIDAD	MEDIDA	GRADUACIÓN
C.Cúbicos/alcohol			
Sidra	1 vaso	100cc	5 5cc
Vino	1 vaso	100cc	12 12cc
Cerveza	1 caña	170cc	5 8,5cc
Whisky,brandy, anis, pacharán	1 copa	45cc	40 18cc
Combinados (Gin-tonic...)		70cc	40 28cc
Kalimotxos	1 vaso	100cc	12 12cc
Vermouth, Finos, bitter	1	70cc	17 17cc
Chupitos de licor	1	23cc	40 9cc

Los bebedores habituales se clasificaron según su consumo durante un día laboral, el fin de semana y la media semanal. El consumo de alcohol diario medio se estimó promediando el consumo del día laboral y de los días del fin de semana. El consumo de alcohol medio diario del fin de semana se estimó promediando el consumo del viernes, sábado y domingo.

SOSPECHOSO DE ALCOHOLISMO: Se definieron así los bebedores habituales con dos o más respuestas afirmativas a las preguntas del test *CAGE*. Estas preguntas son las siguientes:

- . *Ha pensado alguna vez que debería beber menos*
- . *Le ha molestado que la gente le haya criticado su forma de beber*
- . *Se ha sentido mal o culpable por su forma de beber*
- . *Ha bebido alguna vez a primera hora de la mañana para calmar los nervios o evitar resaca*

El Test *CAGE* (Mayfield D) es un método de *screening* muy breve y sencillo para discriminar sujetos con una dependencia respecto al alcohol y del cual existe una versión validada en español (Rz-Martos Dauer A). El *CAGE* con un punto de corte de 2 puntos (2 respuestas afirmativas), parece tener una especificidad del 100% y una sensibilidad del 96%.

Consumo de tabaco

FUMADOR HABITUAL: La persona que declaró fumar al menos un cigarrillo diario.

EX-FUMADOR: La persona que declaró haber fumado diariamente pero no hacerlo desde al menos 6 meses antes de la entrevista.

NO FUMADOR: La persona que declaró haber fumado menos de 100 cigarrillos en toda su vida.

FUMADOR OCASIONAL: La persona que declaró no fumar diariamente y haber fumado a lo largo de su vida al menos 100 cigarrillos al día.

III. VARIABLES DE LA UTILIZACION DE SERVICIOS SANITARIOS

Consultas al médico

Es cualquier contacto con un médico realizado por motivos de salud, mediante visita personal o telefónica, con el fin de obtener consejos, diagnósticos, recetas, tratamientos o para que se realice un examen u otros trámites, que dan lugar a un "consumo" de cualquier tipo. Cuando un médico acudió a una casa a ver a más de una persona se consideraron tantas visitas como personas hubiese tratado. Una visita al médico se asoció con la persona que lo necesitó aunque esta persona no acudiera a consulta. Por ejemplo, si una madre consultó por su hijo esta consulta se adscribió al niño.

Frecuencia de consulta al médico en el último año

A los encuestados se les preguntó por el número de contactos con un médico ocurridos en los últimos 12 meses, incluyendo los contactos realizados en los últimos 14 días. Estos datos provienen de una pregunta con un período de recuerdo muy largo: los últimos 12 meses. A pesar de que estos datos pueden estar sujetos a errores de memoria, es una pregunta muy interesante para la planificación de los servicios, ya que permite conocer las características del hiperutilizador o hipoutilizador de los servicios sanitarios de atención primaria.

Intervalo desde la última consulta al médico

El intervalo desde la última consulta es el periodo de tiempo transcurrido desde que el médico fue consultado en persona o por teléfono para tratamiento o consejo de cualquier tipo.

Lugar de la consulta

Esta información se obtuvo de las consultas realizadas los 14 días anteriores a la realización de la encuesta. Se establecieron las siguientes categorías:

AMBULATORIO O CENTRO DE SALUD: Consulta que se realizó en ambulatorios, centros de salud o consultorios por parte de cualquier médico del sistema sanitario público

CONSULTA PRIVADA: Consultas realizadas por cualquier médico en clínica, hospital o consultorio privado

CONSULTAS EXTERNAS: Son las consultas que se realizaron en las dependencias de un hospital público.

OTROS: Se incluyeron las consultas efectuadas por teléfono, en el centro de trabajo, o en el centro escolar

Motivo de la consulta

Esta información se obtuvo de las consultas realizadas los 14 días anteriores a la realización de la encuesta. Se establecieron las siguientes categorías:

PROBLEMA DE SALUD: Se englobaron aquí todas las consultas realizadas para el diagnóstico, tratamiento o revisión de un problema de salud

PROCEDIMIENTOS PREVENTIVOS: Examen médico sin que haya un problema de salud preexistente ni sospecha de ninguno. Se incluyeron los procedimientos utilizados para la prevención y el diagnóstico precoz de las enfermedades.

RECETAS: Consultas en las que el único contacto con el médico o la enfermera fuera la extensión de una receta (sin auscultación, ni hablar del problema)

Consultas en los servicios de urgencias

Es la asistencia solicitada con carácter urgente en un centro distinto del habitual o en el centro habitual, pero fuera de horas de consulta. En el cuestionario se preguntó por las asistencias urgentes ocurridas en los seis meses anteriores a la entrevista. Los datos que se presentan son las estimaciones del número de consultas por 100 personas/año y se calcularon :

$$((n^{\text{a}} \text{ veces})/n \text{ muestral}) * 2 * 100$$

Insatisfechos con los servicios sanitarios

Las preguntas acerca de la satisfacción con los servicios sanitarios fueron realizadas a aquellas personas que habían declarado ser usuarios de dichos servicios (asistencia primaria, asistencia hospitalaria, asistencia urgente). Los períodos de recuerdo fueron diferentes en cada caso. En el caso de los servicios de atención primaria y especializada fueron los últimos 14 días; los últimos 6 meses para los servicios de urgencia y los últimos 12 meses para la asistencia hospitalaria.

En los servicios de ATENCIÓN PRIMARIA se realizaron las preguntas siguientes:

¿Cómo le pareció ...?

La asistencia recibida en general

La competencia y habilidad profesionales del médico

La información que recibió

El trato recibido

El tiempo de espera

Los medios de los que se dispone

En los SERVICIOS DE URGENCIAS:

El tiempo de espera hasta que le atendió un médico

La información recibida mientras era atendido

La información recibida al alta

El trato recibido

En los SERVICIOS DE ASISTENCIA HOSPITALARIA:

La asistencia recibida en general

La competencia y habilidad profesionales de los médicos

La competencia y habilidad profesionales de las enfermeras

La información recibida durante la hospitalización

La información recibida al alta

El trato humano

La calidad hostelera (limpieza, confort, comida)

Las categorías de respuesta siempre fueron las mismas (Ware JE 1988):

Excelente	Muy buena	Buena	Regular	Mala
1	2	3	4	5

Para resumir la información de la satisfacción en una medida única se optó por presentar el porcentaje de insatisfechos con cada uno de los aspectos de la asistencia. Se consideró insatisfechos a aquellos que eligieron las respuestas de regular o mala.

IV. VARIABLES SOCIODEMOGRÁFICAS

Edad

La edad recogida para cada persona fue la que tenía en el momento de la encuesta. Se recogieron en años cumplidos y se agruparon en una variedad de distribuciones en función del propósito de la tabla.

Área

El área sanitaria es la unidad geográfica primaria utilizada en la gestión y planificación sanitaria. Es muy semejante, pero no equivale al territorio histórico.

Clase social

La clase social se ha asignado a todos los miembros de la unidad familiar en función de la ocupación del cabeza de familia. La ocupación se ha obtenido en base a estas 3 preguntas:

Relación laboral

¿Cuál es su relación laboral con la empresa en que trabaja o ha trabajado más años?

1. Empresario o empleador (con empleados)
2. Trabajador autónomo
3. Trabajador por cuenta propia
4. Cooperativista
5. Asalariado fijo
6. Asalariado eventual
7. Ayuda familiar

Cargo o Categoría

¿Qué cargo o categoría tiene en la empresa?

1. Directores, Subdirectores, Gerentes o Empresarios
2. Técnico superior
3. Técnicos medios(ATS, Maestros, Contables, Peritos)
4. Capataces, Encargados o Viajantes
5. Técnicos especialistas, Oficiales , Administrativos
6. Técnicos auxiliares, Aux. Clínica, Aux. Administrativo, Dependientes
7. Conserjes, Ordenanzas, Peones Aprendices, Ayudantes

Sector de la actividad

¿Qué actividad realiza o ha realizado la empresa donde trabaja o trabajaba?

1. Agricultura, Minería, Ganadería, Pesca
2. Industria
3. Construcción
4. Administración pública (local, autónoma, estatal)
5. Profesiones liberales
6. Comercio y Hostelería
7. Otros servicios: transportes, seguros, banca...

A los jubilados o parados se les asignó la clase social de acuerdo con la última profesión. Se establecieron 5 categorías, utilizando las preguntas de la relación laboral, el cargo y el sector de la actividad de la forma siguiente:

CLASE I: Directivos de la administración y de las empresas. Altos funcionarios. Profesionales liberales. Técnicos superiores.

Empresario con trabajadores, que ocupaba en su empresa un cargo superior o igual al de técnico medio; directores, gerentes o técnicos superiores, independientemente de su relación laboral y del sector de la actividad

CLASE II: Directivos y propietarios-gerentes del comercio y de los servicios personales. Otros técnicos (no superiores). Artistas y deportistas.

Empresarios con un cargo de menor categoría que titulado medio y de un sector que no fuera la agricultura; empresarios del sector primario (agricultura, pesca...), independientemente de su cargo en la empresa; técnicos medios; autónomos con un puesto de encargado.

CLASE III: Cuadros y mandos intermedios. Administrativos y funcionarios. Personal de los servicios de protección y seguridad.

Cooperativistas, asalariados fijos o eventuales con categoría de encargado; autónomos con categoría de administrativo del sector del comercio-hostelería; cooperativistas, asalariados fijos o eventuales con categoría de encargado o administrativo y del sector la administración pública.

CLASE IV: Trabajadores manuales cualificados y semicualificados de la industria, comercio y servicios.

Autónomos con categoría de administrativo en una empresa cuya actividad es del sector primario o industria o construcción; cooperativistas, asalariados fijos o eventuales con categoría de técnico especialista o técnico auxiliar; asalariados fijos con categoría de conserjes de la administración pública; autónomos con categoría de técnicos auxiliares o aprendices

CLASE V: Trabajadores no cualificados.

Cooperativistas, asalariados fijos o eventuales con categoría de aprendices o peones en un sector distinto a la administración

ANEXO 3

REFERENCIAS

I. ENCUESTAS DE SALUD

- 1.- Ministère des Approvisionnements et Services Canada 1981. La santé des Canadiens. Rapport de L'enquête de Santé de Canada. Santé et Bien-être social Canada.Statistique Canada
- 2.- Schoenborn CA, Marano M. Current estimates from the national Health Interview Survey:United States 1987.Vital Health Stat 10(166) 1988.
- 3.- Emond A, Guyon L, Camirand F. Et la santé ça va? Rapport de l'enquête de Santé Québec 1987. Ministère de la Santé et des services sociaux, Publications Québec 1988.
- 4.- Foster K, Wilmot A, Dobbs Joy. General Household Survey 1988. Office of Population Censuses and Surveys. Social Survey Division. Series GHS n° 19.1990.
- 5.- Consultation to Develop Common Methods and Instrumnets for Health Interview Surveys. Voorburg, Netherland 21.23 June 1988.
- 6.- Second Consultation to Develop Common Methods and Instrument For Health Interview Surveys.Voorburg, Netherlands, 18-20 September 1990.
- 7.- World Health Organisation.HFA Indicators and Evaluation Framework for the European Regions of WHO (1990-1991) EUR/RC40/9 + Conf.Doc./6 ICP/GPD 110 (14)/11 Rev.1 6 June 1990.
- 8.- Borrell C, Pasarini I, Plasencia A. Enquesta de Salut Barcelona 1992-1993. Estadistiques de Salut n° 23.Ajuntament de Barcelona. Barcelona 1995.
- 9.- Servicio de Planificación. ¿Cómo estamos de salud?. Encuesta de Salud 1990-91. Departamento de Salud.Fondo de Publicaciones del Gobierno de Navarra. Pamplona 1993.
- 10.- Subdirección General de Información sanitaria y Epidemiología. Encuesta Nacional de Salud. Ministerio de Sanidad y Consumo. Madrid 1989.
- 11.- Welsh Health Survey, 1985. Health Promotion Authority for Wales Technical Reports. Cardiff. 1989.

II. MEDIDA DE LA SALUD

- 12.- Ware JE, Brook RH, et al. Choosing Measures of Health Status for Individuals in General Populations. AJPB June 1981, Vol 71, No.6.
- 13.- McWhinnie. Mesure de L'incapacité. Organisation de coopération et de développement économiques.OCDE. Paris 1982.

- 14.- Wilkin D, Hallam L, Doggett MA. Measures of need and outcome for primary health care. Oxford Medical publications 1992.
- 15.- Kaprio LA, Iipen J, Härö AS et alter. Measurement of Levels of Health. WHO Regional Publications European Series N° 7. WHO, Regional Office for Europe. Copenhagen 1979.
- 16.- Idler EI, Ronald JA. Self-rated Health and Mortality in the NHANES-I Epidemiologic follow-up study. AJPB 1990; 80:446-452.
- 17.- Mossey JM, Shapiro E. Self-rated Health: A predictor of mortality among the elderly. AJPB 1982; 72: 800-808.
- 18.- Segovia J, Bartlett RF, Edwards Ac. An Empirical analysis of the dimensions of health status measures. Soc Sci Med 1989; 29:761-768.
- 19.- Rothman ML, Hedrick SC, Bulcroft KA, Hickman DH, Rubenstein LZ. The validity of proxy-generated scores as measures of patient health status. Med Care 1991; 29:115-124.
- 20.- Magaziner J, Simonsick, Kashner M, Heber R. Patient-proxy response comparibility on measures of patient health and functional status. J Clin Epidemiol 1988; 41:1065-107.
- 21.- Berwick DM, Murphy JM, Goldmasn PA, et al. Performance of a five-item mental health screening test. Med Care 1991;29:169-176.
- 22.- McHorney CA, Ware JE, Raczek AE. The MOS 36-Item Short-Form Health Survey (SF-36): II. Psychometric and clinical tests of validity in measuring physical and mental health constructs. Med care 1993;3:247-263.
- 23.- Jenkinson C, Coulter A, Wright L. Short form 36 (SF36) health survey questionnaire:normative data for adults of working age. BMJ 1993;306:1437-1440.
- 24.- Nieto-Garcia J, Bush TL, Keyl PM. Body Mass Definitios of Obesity:Sensitivity and Specificity using self-reported weight and height. Epidemiology 1990;1:146-152.
- 25.- Bray GA. Overweight is risking fate: definition, classification, prevalence, and risks. Ann Ny Acad Sci 1987;499:14-28.

III CONSUMO DE ALCOHOL

- 26.- Altisent R, Cordoba R, Martin Moros JM. Criterios operativos para la prevención del alcoholismo. *Med Clin (Barc)* 1992; 99: 584-588.
- 27.- Simpura J, Österberg E. Questionnaire on drinking patterns for determining the proportion and level of alcohol consumption in various communities. A proposal prepared at the request of WHO Regional Office for Europe, 1988.
- 28.- Lemmens P, Knibbe R, Tan F. Weekly recall and diary estimates of alcohol consumption in a general population survey. *J Stud Alcohol* 1988; 49:131-135
- 29.- Giovannucci E, Colditz G, Stampfer MJ et al. The assessment of alcohol consumption by a simple self-administered questionnaire. *Am J Epidemiol* 1991; 133: 810-17
- 30.- Midanik LT. Perspectives on the validity of self reported alcohol abuse. *British Jour Addiction* 1989; 84:1419-1423
- 31.- Williams GD, Aitken SS, Malin H. Reliability of self-reported alcohol consumption in a general population survey. *J of Stud on Alcohol* 1985;46:223-227
- 32.- Mayfield D, Mcleod G, Hall P. The Cage Questionnaire: Validation of a new alcoholism screening instrument. *Amer. J of Phych* 1974; 131:1121-123
- 33.- Rz-Martos Dauer A, Navarro RM^a, Vecino C et alter. Validación de los cuestionarios KFA(CBA) y CAGE para el diagnóstico del alcoholismo. *DROGALCOHOL* 1986; XI:132-139

IV. CONSUMO DE TABACO

- 34.- Hatzianandreu EJ, Pierce JP, Fiore MC et al. The reliability of self-reported cigarette consumption in the United States. *Am j Public Helth* 1989;79:1020-23
- 35.- Coultas DB, Peake GT, Samet JM. Questionnaire assessment of lifetime and recent exposure to environmental tobacco smoke. *Am J Epidemiol* 1989;130:338-47.

V. ACTIVIDAD FÍSICA

- 36.- Taylor H, Jacob D, et al. A questionnaire for the assesment of leisure time physical activities. *J Chron Dis* 1978; 31:741-55.
- 37.- Sidney S, Jacobs DR, Haskell WL et al. Comparisons of two methods of assesing physical activity in the coronary artery risk development in young adults (CARDIA) Study. *Am J Epidemiol* 1991;133:1231-1245.

- 38.- Washburn RA, Montoye HJ. The assesment of physical activity by questionnaire. *Am J Epidemiol* 1986;123:564-573.
- 39.- Washburn RA, Goldfield RW, Smith KW et al. The validity of self reported exercise-induced sweating as a measure of Physical activity. *Am J Epidemiol*
- 40.- Albanes D, Conway JM, Taylor PR et al. Validation and comparisons of eight physical activity questionnaires. *Epidemiology* 1990;1:65-71
- 41.- Caspersen CJ, Powell KE, Christenson GM. Physical activity, exercise and physical fitness: definitions and distintion for health related research. *Public health Rep* 1985; 100:126-131
- 42.- LaPorte RE, Montoye HJ, Caspersen CJ. Assessment of physical epidemiologic research: problems and prospects. *Public health Rep* 1985;100:131-47

VII. UTILIZACION DE SERVICIOS SANITARIOS

- 43.- Chyba MM, Washington LR. Questionnaires from the National Health Interview, 1980-1984. National Center for Health Statistics. *Vital Health Stat* 1(24).1990.
- 44.- Williams SH. Issues in health services. John Wiley & Sons 1990.
- 45.- Dever A. Epidemiology in Health Services Management. Aspen Puublishers, Inc. Maryland 1984.

VIII. MEDIDAS DE SATISFACCIÓN DEL USUARIO

- 46.- Ware JE, Hays RD. Methods for measuring patient satisfaction with specific medical encounters. *Med Care* 1988;26:393-402.
- 47.- Weiss GL. Patient Satisfaction with primary medical care. *Med Care* 1988;26:383-392.
- 48.- Fitzpatrick R. Surveys of patient satisfaction: I-Important general considerations. *BMJ* 1991; 302:887-9.
- 49.- Fitzpatrick R. Surveys of patient satisfaction:II-Designing a questionnaire and conducting a survey. *BMJ*;302:1129-32.

IX. CLASE SOCIAL

50.- Liberatos P, Link PG, Kelsey J. The measurement of social class in epidemiology. *Epidemiologic Rev.* 1988;87-121.

51.- Office of Population censuses and surveys. Classification of occupation 1980. London 1980, HMSO.

52.- Abramson JH, Gofin R, Habib j et al. A comparative appraisal of measures for use in epidemiologic studies. *Soc Sci Med* 1982;16:1739-46.

53.- Domingo A, Marcos J. Propuesta de un indicador de la clase social basado en la ocupación. *Gac Sanit* 1989;3:320-326.

ANEXO 4

CUESTIONARIOS



ENCUESTA DE SALUD 1992

El objetivo de este cuestionario es conocer los problemas sanitarios más importantes de nuestra Comunidad. Esta información va a servir para una mejor planificación de los servicios de salud, repercutiendo en beneficio de todos.

Su colaboración es esencial e insustituible, por lo que le agradeceríamos rellene todo el cuestionario, siguiendo las instrucciones que aparecen en la página siguiente.

ESTA INFORMACION SE TRATARA DE FORMA ANONIMA Y CONFIDENCIAL.

RESPONDA A TODAS LAS PREGUNTAS QUE LE CORRESPONDAN.

SI TIENE PROBLEMAS O DIFICULTADES PARA COMPRENDER LAS PREGUNTAS Y DESEA MAS INFORMACION PUEDE COMUNICARSE CON NOSOTROS EN ESTOS NUMEROS DE TELEFONO:

BILBAO:

DONOSTIA-SAN SEBASTIAN:

VITORIA-GASTEIZ:

GRACIAS POR SU COLABORACION.

INSTRUCCIONES

Las siguientes preguntas tienen diferentes respuestas posibles y usted debe escoger únicamente aquella que le convenga más. Marque una sola respuesta a cada pregunta, a no ser que se indique lo contrario. Deberá contestar a todas la preguntas en orden, a menos que haya una indicación para saltarse alguna pregunta. No hay buenas ni malas respuestas.

Estas preguntas son tres ejemplos que le pueden ayudar a comprender la forma de rellenar el cuestionario:

Ejemplo 1: Haga un círculo en el número correspondiente a la respuesta elegida.

Pregunta 1.

1. ¿Considera que su salud en general es

1. Muy Buena
- ② Buena
3. Normal
4. Mala
5. Muy Mala

Ejemplo 2: Escriba una cifra

Pregunta 2.

Escriba la cantidad. Aproximadamente

¿Cuántos cigarrillos fuma al día?

¿Cuántos puros fuma al día?

¿Cuántas pipas fuma al día?

Ejemplo 3: ¿Cómo rellenar el cuestionario?

1. Durante los últimos doce meses ¿Con qué frecuencia ha consumido bebidas que contengan alcohol?

1. Menos de una vez al mes
2. Una vez al mes
- ③ Una vez cada quince días

4. Una vez por semana
5. De 2 a 3 veces por semana
6. De 4 a 6 veces por semana
7. Diariamente (cada día)

PARTE B

(PASAR A LA PAGINA SIGUIENTE)

PARTE A

En este caso las siguientes preguntas serian las de la parte B.

Nº cuestionario

--	--	--	--	--

EL SISTEMA SANITARIO

Nº PERSONA

--	--	--

Las siguientes preguntas se dirigen a conocer su opinión sobre el actual sistema sanitario.

Señale con un círculo su respuesta, y responda en orden a todas las preguntas a menos que se le indique lo contrario.

1. Si el Gobierno quisiera gastar más dinero en una de las siguientes áreas. ¿En cuál querría que se emplease el dinero?
(Anote solo una respuesta)

1. Educación
2. Sanidad
3. Vivienda
4. Pensiones
5. Defensa

2. De las frases que le voy a leer a continuación, ¿Cuál expresa mejor su opinión sobre el sistema sanitario en nuestro país?

1. En general, el sistema funciona bastante bien y sólo son necesarios pequeños cambios para que funcione mejor
2. Hay algunas cosas buenas en nuestro sistema pero son necesarios cambios fundamentales para que funcione mejor
3. Nuestro sistema sanitario está tan mal que necesitaríamos rehacerlo completamente

3. En nuestro país, ¿Cree Ud. que la cantidad de dinero empleada en atención sanitaria es excesiva, más o menos la adecuada o insuficiente?

- | | | |
|----------------------------|---|--------------------|
| 1. Excesiva | → | PASAR A PREGUNTA 5 |
| 2. Más o menos la adecuada | → | PASAR A PREGUNTA 5 |
| 3. Insuficiente | | |

4. Si cree que el país debería gastar más dinero en atención sanitaria, ¿Debería ese dinero provenir de un aumento de impuestos o el Gobierno debería sacarlo de otras áreas?

1. Más impuestos
2. De otras áreas

5. Algunas personas dicen que el sistema sanitario necesita más dinero, otras dicen que no se necesita más dinero sino que precisa una reorganización, ¿Con cuál de estas dos opiniones está Ud. de acuerdo?

1. Se necesita más dinero
2. Precisa una reorganización

6. En conjunto, ¿Cuál es su grado de satisfacción con los servicios médicos que Ud. y su familia han utilizado en el último año? Indique si está muy satisfecho, algo satisfecho, algo insatisfecho o muy insatisfecho.

1. Muy satisfecho
2. Algo satisfecho
3. Algo insatisfecho
4. Muy insatisfecho

(PASE A LA PAGINA SIGUIENTE)

A continuación se presentan una serie de aspectos relacionados con las consultas de medicina general y pediatría realizadas fuera de los hospitales.

7. En caso de acudir a estas consultas, ¿va Vd. a un centro de la Seguridad Social/ Osakidetza, o a un centro o consulta privada?

1. Privado ☐ PASAR A PREGUNTA 16
2. Seguridad Social ☐
3. Privado y Seguridad Social ☐

8. Pensando en el centro de la Seguridad Social-Osakidetza al que Ud. acude normalmente para este tipo de consultas, señale Vd. con un círculo si está muy satisfecho, algo satisfecho, algo insatisfecho o muy insatisfecho con cada una de los siguientes aspectos de la asistencia sanitaria que recibe.

	Muy satisfecho	Algo satis.	Algo insatis.	Muy insatisfecho
El trato que recibe del médico	1	2	3	4
El trato que recibe del personal de enfermería	1	2	3	4
El tiempo dedicado por el médico	1	2	3	4
El tiempo de espera hasta entrar en la consulta	1	2	3	4
La información recibida sobre su problema de salud	1	2	3	4
El sistema de la cita previa	1	2	3	4

9. Indique Vd. si este centro está muy cerca, algo cerca, algo lejos o muy lejos de su domicilio?

1. Muy cerca
2. Algo cerca
3. Algo lejos
4. Muy lejos

10. Recuerde que estamos hablando de su médico general y su pediatra. ¿Diría Vd. que el horario en que tiene que acudir a esas consultas le resulta muy cómodo, algo cómodo, algo incómodo o muy incómodo?

1. Muy cómodo
2. Algo cómodo
3. Algo incómodo
4. Muy incómodo

11. Si pudiera Vd. elegir el horario. ¿A qué hora preferiría acudir a su médico general o pediatra? Por favor señale una sola respuesta.

1. Entre las 8 y las 11 de la mañana
2. Entre las 11 de la mañana y las 2 de la tarde
3. Entre las 2 y las 5 de la tarde
4. Después de las 5 de la tarde
5. No tengo problemas de horario

Las siguientes preguntas se refieren a los canales de información y de reclamación de la Seguridad Social-Osakidetza

12. Si necesita cualquier tipo de información referida a la asistencia sanitaria que necesita (cómo cambiar de médico, si los gastos de una prótesis están cubiertos, dónde solicitar información,) ¿A dónde acudiría? Señale con un círculo una sola respuesta.

1. Al SAPU (Servicio de atención al paciente y usuario) de su centro habitual
2. Pediría una cita con su médico habitual
3. Preguntaría en la recepción de su centro habitual
4. Preguntaría a amigos o familiares
5. Preguntaría en otra institución

13. ¿Dónde acudiría si quisiera poner una queja o reclamación sobre algún aspecto de la asistencia sanitaria? Señale con un círculo una sola respuesta.

1. Al SAPU (Servicio de atención al paciente y usuario) de su centro habitual
2. A la recepción del centro donde le atendieron
3. Al Ararteko / Defensor del pueblo
4. A otra institución
5. No reclamaría en ningún caso

14. Ha presentado alguna vez queja o reclamación por la asistencia sanitaria recibida?

1. No → PASAR A PREGUNTA 16
2. Si

15. La respuesta a su reclamación le pareció muy satisfactoria, algo satisfactoria, algo insatisfactoria, muy insatisfactoria o no obtuvo respuesta?

1. Muy satisfactoria
2. Algo satisfactoria
3. Algo insatisfactoria
4. Muy insatisfactoria
5. No obtuve respuesta

Las siguientes preguntas están dirigidas a conocer su opinión acerca de los servicios privados en el País Vasco.

16. ¿Cree que la calidad de los servicios médicos ofrecidos por el sector privado en el País Vasco es mucho mejor, algo mejor, aproximadamente la misma, algo peor o mucho peor que la suministrada a través de la Seguridad Social-Osakidetza?

1. Mucho mejor
2. Algo mejor
3. Aproximadamente la misma
4. Algo peor
5. Mucho peor

17. Indique si está de acuerdo o en desacuerdo con cada una de estas frases.

	EN DESACUERDO	DE ACUERDO
La competencia de los médicos es mejor en el sector privado	1	2
La información que se da es mejor en el sector privado	1	2
En el sector privado tardan menos días en verte	1	2
El tiempo de espera (en sala de espera) es menor en el sector privado	1	2
El trato personal es mejor en el sector privado	1	2
Los medios técnicos del sector privado son mejores	1	2
La comodidad de las consultas del sector privado es mejor	1	2

18. ¿Estaría interesado en contratar algún seguro privado?

1. No
2. Si

LA SALUD

A continuación, le hacemos unas preguntas referidas a su salud

Haga un círculo en el número correspondiente a su respuesta (una sola respuesta por pregunta)

19. Considera que su vida en general es

1. Muy satisfactoria
2. Satisfactoria
3. Ni satisfactoria, ni insatisfactoria
4. Poco satisfactoria
5. Nada satisfactoria

20. Considera que su salud en general es

1. Muy buena
2. Buena
3. Normal
4. Mala
5. Muy mala

21. Durante el último mes ¿Cuánto tiempo

	Todo el tiempo	La mayoría del tiempo	Buena parte del tiempo	Algún tiempo	Poco tiempo	Nunca
Se ha encontrado muy nervioso/a?	1	2	3	4	5	6
Se ha encontrado relajado/a y tranquilo/a?	1	2	3	4	5	6
Se ha encontrado desanimado/a y triste?	1	2	3	4	5	6
Se ha sentido una persona feliz?	1	2	3	4	5	6
Ha estado tan bajo/a de moral que nada conseguía animarle?	1	2	3	4	5	6

22. Durante el último mes ¿Cuánto tiempo

	Todo el tiempo	La mayor parte del tiempo	Algún tiempo	Poco tiempo	Nunca
Se ha aislado de la gente que le rodea?	1	2	3	4	5
Ha sido afectuoso hacia otra gente?	1	2	3	4	5
Ha estado irritable con los que le rodean?	1	2	3	4	5
Ha exigido demasiado de sus familiares o amigos?	1	2	3	4	5
Se ha llevado bien con otra gente?	1	2	3	4	5
Ha tenido alguien que le ayudara cuando le ha necesitado?	1	2	3	4	5

Escriba una cifra

23. Aproximadamente ¿Cuánto pesa sin zapatos? kilogramos

Escriba una cifra

24. Aproximadamente ¿Cuánto mide sin zapatos? centímetros

Haga un círculo en el número correspondiente a su respuesta

25. Según su altura, ¿cree Ud. que su peso actual es?

1. Excesivo
2. Normal
3. Escaso

(PASE A LA PAGINA SIGUIENTE)

PRACTICAS PREVENTIVAS

Las siguientes preguntas se refieren a una serie de cuidados preventivos que Vd. puede realizar.

Haga un círculo en el número correspondiente a su respuesta.

26. ¿Se toma (o le toman) la tensión arterial al menos una vez al año?

1. No
2. Sí

27. ¿Cuándo se ha tomado (o le han tomado) la tensión por última vez?

1. Nunca
2. Hace menos de 1 año
3. Hace más de 1 año y menos de dos
4. Hace más de dos y menos de tres años
5. Hace más de 3 y menos de 4 años
6. Hace más de cuatro años

28. ¿Le ha dicho alguna vez el médico que tiene hipertensión?

1. No → PASAR A PREGUNTA 30
2. Sí

29. Actualmente ¿está haciendo alguna cosa para controlar su tensión arterial como

	NO	SÍ
· Tomar medicamentos	1	2
· Control del peso	1	2
· Disminuir la sal	1	2
· Hacer ejercicio	1	2

Todos los años por esta época, hay una campaña de vacunación antigripal dirigida a ciertos grupos de población (enfermos crónicos, mayores de 65 años,...).

30. ¿Suele Vd. vacunarse contra la gripe cada año?

1. No
2. Sí → PASAR A PREGUNTA 32

31. ¿Por qué motivo no suele vacunarse contra la gripe? Elija uno sólo, el más importante.

1. No pertenezco a ninguno de los grupos a quien se recomienda
2. Creo que no sirve para nada
3. No conocía la recomendación de vacunarse contra la gripe
4. Porque puede traer complicaciones
5. No sé dónde hay que acudir
6. Porque me sienta mal
7. No me suelo acordar de ir
8. No sé

(PASE A LA PAGINA SIGUIENTE)

SOLO MUJERES (HOMBRES PASAR A PREGUNTA 36)

Una mamografía es una radiografía de los pechos para detectar bultos y poder tratarlos a tiempo

32. ¿Había oído alguna vez hablar de la mamografía?

1. No
2. Sí

33. ¿Cuándo le han hecho la última mamografía?

1. Nunca
2. Hace menos de 1 año
3. Hace más de 1 año y menos de dos
4. Hace más de dos y menos de tres años
5. Hace más de 3 y menos de 4 años
6. Hace más de cuatro años

Una citología vaginal consiste en recoger una muestra de células de la vagina para poder prevenir algunas enfermedades.

34. ¿Había oído alguna vez hablar de la citología vaginal?

1. No
2. Sí

35. ¿Cuándo le han hecho la última citología vaginal?

1. Nunca
2. Hace menos de 1 año
3. Hace más de 1 año y menos de dos
4. Hace más de dos y menos de tres años
5. Hace más de 3 y menos de 4 años
6. Hace más de cuatro años

(PASE A LA PAGINA SIGUIENTE)

ACTIVIDAD FISICA O EJERCICIO FISICO

Las siguientes preguntas se refieren a la actividad o ejercicio físico que Vd. realiza en el trabajo y en su tiempo libre.

36. ¿Qué frase describe mejor el trabajo que Vd. realiza, o la actividad que Vd. desarrolla habitualmente?
(Se incluyen labores del hogar)

1. Estoy habitualmente sentado/a durante todo el día y me desplazo en muy pocas ocasiones.
2. Trabajo de pie y/o me desplazo a menudo pero no tengo que levantar pesos.
3. Transporte cargas ligeras y/o debo subir y bajar escaleras o cuestas frecuentemente.
4. Tengo un trabajo duro y/o transporto cargas muy pesadas.

37. a) Durante las dos últimas semanas ha realizado alguna actividad física en su tiempo libre como hacer deporte, correr, nadar, andar en bicicleta, hacer gimnasia, etc...?

1. No → PASE A LA PAGINA SIGUIENTE, PREGUNTA 38
2. Sí

- b) Durante las dos últimas semanas ¿cuántas veces, y durante cuánto tiempo, ha practicado las actividades que aparecen en la tabla? Escriba el número de veces y el tiempo medio que hace cada vez (si el tiempo es variable hacer una media) en las dos últimas semanas.

Actividad	N. de veces	tiempo medio (minutos)/cada vez
Andar		
Footing		
Deportes de equipo (fútbol, baloncesto ...)		
Gimnasia, Aerobic		
Bicicleta, Natación		
Deporte de pala y raqueta (squash, frontón, tenis)		
Musculación, lucha, judo, kárate		
Otros (especificar):		

- c) En estas dos últimas semanas, de las actividades que ha realizado ¿Hay alguna que le haya hecho sudar, durante al menos veinte minutos?

1. No → PASE A LA PAGINA SIGUIENTE, PREGUNTA 38
2. Sí

- d) ¿Con qué frecuencia las ha realizado?

1. Una vez en los últimos 14 días
2. Una vez a la semana
3. Dos veces a la semana
4. Tres o más veces a la semana

TABACO

Las siguientes preguntas se refieren al consumo de tabaco.

38. A lo largo de su vida ¿Ha fumado más de 100 cigarrillos (5 paquetes)?

1. No → PASE A LA PREGUNTA 50
2. Sí

39. ¿Fuma Vd. todos los días?

SÍ	NO
2	1

PARTE A

PARTE B

40. ¿A qué edad comenzó a fumar todos los días? (Escriba la edad)

A la edad de años

41. Escriba la cantidad aproximadamente

¿Cuántos cigarrillos fuma al día?

¿Cuántos puros fuma al día?

¿Cuántas pipas fuma al día?

42. ¿Traga Vd. el humo?

1. No
2. Sí

43. Me podría decir si con respecto al año pasado, actualmente. Señale con un círculo a cada pregunta (a-d)

	NO	SÍ
a. Fuma más	1	2
b. Fuma menos	1	2
c. Fumo una marca más fuerte	1	2
d. Fumo una marca más suave	1	2

44. ¿Ha intentado Vd. dejar de fumar en los últimos 12 meses?

1. No
2. Sí

45. ¿Cuál de las frases siguientes describiría su comportamiento respecto al tabaco?

1. Fumo sólo en ocasiones
2. Antes fumaba en ocasiones
3. Antes fumaba todos los días

→ pasar a la pregunta 50

46. ¿Hace cuánto tiempo dejó de fumar?

1. Menos de tres meses
2. De tres a seis meses
3. De seis meses a 1 año
4. De un año a dos años
5. Más de 2 años

47. ¿A qué edad comenzó a fumar todos los días?

A la edad de años

48. Aproximadamente

¿Cuántos cigarrillos fumaba al día?

¿Cuántos puros fumaba al día?

¿Cuántas pipas fumaba al día?

49. ¿Tragaba Vd. el humo?

1. No
2. Sí

PASAR A LA PAGINA SIGUIENTE

ALCOHOL

Haga un círculo en el número correspondiente a su respuesta y siga la flecha que le indica la parte del cuestionario que debe realizar.

50 Durante los últimos doce meses ¿Con qué frecuencia ha consumido bebidas que contengan alcohol (vino, sidra, cerveza, brandy...)?

1. Diariamente
2. De 4 a 6 veces por semana
3. De 2 a 3 veces por semana
4. Una vez por semana

5. Una vez cada quince días
6. Una vez al mes
7. Menos de una vez al mes

PARTE A

**PARTE B
PREGUNTA 59**

51. Sin contar las veces en las que Vd. probó ocasionalmente el alcohol, ¿a qué edad empezó a beber habitualmente?

Escriba la edad

A la edad de años

UN DIA LABORAL

52. Tenga en cuenta lo consumido durante las comidas (desayuno, almuerzo, comida y cena) así como fuera de las mismas (txikiteo, vinos, aperitivos, copas). (Si en el momento de rellenar la encuesta es lunes, anotar lo bebido el último jueves)

Durante el día de ayer,

Escriba la cantidad

- ¿Cuántos vasos de sidra bebió Vd.?
- ¿Cuántos vasos de vino bebió Vd.? (2 chiquitos de bar = 1 vaso)
- ¿Cuántas cañas de cerveza bebió Vd.? (2 cortos o zuritos = 1 caña)
- ¿Cuántas copas (de anís, Whisky, pacharán, de brandy...) bebió Vd.?
- ¿Cuántos combinados (cubas, gin-tonics, gin-kas...) bebió Vd.?
- ¿Cuántos kalimotxos bebió Vd.?
- ¿Cuántos vermouths, bitters, finos, bebió Vd.? (2 marianitos = 1 vermouth)
- ¿Cuántos chupitos de licor bebió Vd.?

EL FIN DE SEMANA

53. Tenga en cuenta lo consumido durante las comidas (desayuno, almuerzo, comida y cena) así como fuera de las mismas (txikiteo, vinos, aperitivos, copas). (Anotar lo consumido el Viernes, el Sábado, el Domingo)

Y durante el pasado Fin de semana,

Escriba la cantidad

VIERNES SABADO DOMINGO

- | | | | |
|--|----------------------|----------------------|----------------------|
| ¿Cuántos vasos de sidra bebió Vd.? | <input type="text"/> | <input type="text"/> | <input type="text"/> |
| ¿Cuántos vasos de vino bebió Vd.? (2 chiquitos de bar = 1 vaso) | <input type="text"/> | <input type="text"/> | <input type="text"/> |
| ¿Cuántas cañas de cerveza bebió Vd.? (2 cortos o zuritos = 1 caña) | <input type="text"/> | <input type="text"/> | <input type="text"/> |
| ¿Cuántas copas (de anís, Whisky, pacharán, de brandy...) bebió Vd.? | <input type="text"/> | <input type="text"/> | <input type="text"/> |
| ¿Cuántos combinados (cubas, gin-tonics, gin-kas...) bebió Vd.? | <input type="text"/> | <input type="text"/> | <input type="text"/> |
| ¿Cuántos kalimotxos bebió Vd.? | <input type="text"/> | <input type="text"/> | <input type="text"/> |
| ¿Cuántos vermouths, bitters, finos, bebió Vd.? (2 marianitos = 1 vermouth) | <input type="text"/> | <input type="text"/> | <input type="text"/> |
| ¿Cuántos chupitos de licor bebió Vd.? | <input type="text"/> | <input type="text"/> | <input type="text"/> |

Haga un círculo en el número correspondiente a su respuesta

54. Durante los últimos 12 meses, diría que

1. Bebo más que antes
2. Bebo menos que antes
3. Mi consumo no ha variado en los últimos 12 meses

55. ¿Ha pensado alguna vez que debería beber menos?

1. No
2. Sí

56. ¿Le ha molestado que la gente le haya criticado su forma de beber?

1. No
2. Sí

57. ¿Se ha sentido mal o culpable por su forma de beber?

1. No
2. Sí

58. ¿Ha bebido alguna vez a primera hora de la mañana para calmar los nervios o evitar la resaca?

1. No
2. Sí

FIN DE LA ENCUESTA
MUCHAS GRACIAS POR SU COLABORACION

PARTE B (PARA LOS QUE NO HAN CONTESTADO LA PARTE A)

59 ¿Qué frase describiría mejor su consumo de alcohol a lo largo de su vida?

1. No he bebido jamás
2. Bebo ocasionalmente
3. He bebido con regularidad pero ahora no bebo o lo hago ocasionalmente

→ FIN DE LA ENCUESTA

60 ¿A qué edad comenzó a beber con regularidad?

A la edad de años

61 ¿A qué edad dejó de beber alcohol con regularidad?

A la edad de años

62 ¿Con qué frecuencia bebía Vd.?

1. 1-4 veces al mes
 2. 2-3 veces a la semana
 3. 4-6 veces a la semana
 4. Diariamente
-

63 ¿Qué cantidad bebía en cada ocasión?

1. Una consumición
 2. 2 ó 3 consumiciones
 3. 4 ó 5 consumiciones
 4. 6 ó 7 consumiciones
 5. Más de 7 consumiciones
-

64 ¿Qué tipo de bebida consumía con mayor frecuencia?
(Elija sólo una, la de mayor consumo)

1. Vino
 2. Cerveza
 3. Licores
 4. Combinados
 5. Otros
 6. Indistintamente
-

65 ¿Cuál es la razón principal por la que dejó de beber?

1. No lo necesito, ni lo considero importante
 2. No me gusta
 3. Por razones médicas o de salud
 4. Por razones morales o religiosas
 5. Porque bebía demasiado
 6. Me resultaba caro
 7. En mi familia había alguien con problemas con el alcohol
 8. Otras (especificar)
-

FIN DE LA ENCUESTA
MUCHAS GRACIAS POR SU COLABORACION



OSASUN SAILA

DEPARTAMENTO DE SANIDAD

N^o. CUESTIONARIO:

ENCUESTA

DE

SALUD

CUESTIONARIO FAMILIAR

Nº CUESTIONARIO

Nº MIEMBROS

ENCUESTADOR

FECHA

MES

DIA

EUSKERA

NO
SI

TERRITORIO HISTORICO

MUNICIPIO

1. ¿Cuál es su dirección exacta?

TELEFONO

VISITA	FECHA	HORA	REALIZADO/ SUSTITUIDA	COMENTARIOS

DURACION

MINUTOS

MOTIVOS DE SUSTITUCION

- . Vivienda desocupada
- . Rechazo
- . Ausencia prolongada
- . Dirección errónea
- . Otros

Nº.DE ORDEN

SECCION DE INDICADORES DE SALUD

PERIODO DE REFERENCIA: 14 DIAS

RESTRICCION TEMPORAL DE LA ACTIVIDAD

Las siguientes preguntas se refieren a su estado de salud desde el día hasta ayer.

ENSEÑAR EL CALENDARIO DE LA ENTREVISTA

La 1ª pregunta es para conocer la actividad en los últimos 14 días?

3.- ¿Cuál ha sido la actividad de desde el día hasta ayer?

Trabajo o baja	1	Niños	4	Otros (Baja maternal,
Labores de hogar	2	Parados	5	S. militar, vacaciones....)
Escolar	3	Jubilados	6	Ns/Nc
				0

3.- ACTIVIDAD

Trabajo	1
L. hogar	2
Escolar	3
Niños	4
Parados	5
Jubilados	6
Otros	7
Ns/Nc	0

4.a) Desde el día hasta ayer ¿..... ha tenido que quedarse en la cama, en casa o en el hospital, por algún motivo de salud?

4.a) NO SI Ns

1	2	0
---	---	---

(5) (5)

4.b) ¿Cuántos días ha tenido que quedarse en la cama durante la mayor parte del día (al menos 1/2 día)?

b) DIAS

--	--

(COMPROBAR LA ACTIVIDAD Y PREGUNTAR SOLO A LOS 1, 2, 3. El resto a p. 6)

5.a) Desde el día hasta ayer ¿ha dejado de jornada por algún motivo de salud?

Trabajar

Hacer las labores de casa al menos la mitad de la
Ir al colegio

5.a) NO SI Ns

1	2	0
---	---	---

(6) (6)

5.b) Desde el día De los días que debería haber

ido al trabajo

hecho las labores del Hogar, ¿Cuántos días

ido al colegio

no ha podido hacerlo al menos la 1/2 de la jornada por motivos de salud?

b) DIAS

--	--

5.c) ¿De los que no ha podido

Trabajar

Hacer las labores de casa, ¿cuántos días se ha quedado en la cama
Ir al colegio

durante la mayor parte del día (al menos 1/2 día) contando también los días pasados en el hospital?

c) DIAS

--	--

(PARA TODOS)

RECORDAR ACTIVIDAD HABITUAL Y DE OCIO SEGUN LAS CARACTERISTICAS PERSONALES

OJO: SI LAS PREGUNTAS 4a) O 5a) SON SI(2) ASEGURESE DE QUE SE TRATA DE DIFERENTES DIAS.

Jugar, ir al bar, ir al cine, ir al club, ir a misa, leer, ver la televisión, hacer deporte, estudiar ...

6.a) Sin contar los días indicados anteriormente. Desde el día hasta ayer. ¿Ha tenido que suspender o moderar sus actividades habituales por motivos de salud?

6.a) NO SI Ns

1	2	0
---	---	---

6.b) ¿Cuántos días ha tenido que moderar o suspender sus actividades habituales?

b) DIAS

--	--

HACER A TODOS LOS QUE TENGAN DIAS DE RESTRICCION

7.- ¿Cuál o cuáles han sido los problemas de salud que obligaron a a suspender o moderar sus actividades habituales?

7.-

--	--	--	--	--	--	--	--

.....

.....

.....

.....

3.- ACTIVIDAD

Trabajo	1
L. hogar	2
Escolar	3
Niños	4
Parados	5
Jubilados	6
Otros	7
Ns/Nc	0

4 a) NO SI Ns

1	2	0
---	---	---

(S) (S)

b) DIAS

--	--

5 a) NO SI Ns

1	2	0
---	---	---

(6) (6)

b) DIAS

--	--

c) DIAS

--	--

6 a) NO SI Ns

1	2	0
---	---	---

b) DIAS

--	--

7.-

--	--	--	--	--	--

.....

3.- ACTIVIDAD

Trabajo	1
L. hogar	2
Escolar	3
Niños	4
Parados	5
Jubilados	6
Otros	7
Ns/Nc	0

4 a) NO SI Ns

1	2	0
---	---	---

(S) (S)

b) DIAS

--	--

5 a) NO SI Ns

1	2	0
---	---	---

(6) (6)

b) DIAS

--	--

c) DIAS

--	--

6 a) NO SI Ns

1	2	0
---	---	---

b) DIAS

--	--

7.-

--	--	--	--	--	--

.....

3.- ACTIVIDAD

Trabajo	1
L. hogar	2
Escolar	3
Niños	4
Parados	5
Jubilados	6
Otros	7
Ns/Nc	0

4 a) NO SI Ns

1	2	0
---	---	---

(S) (S)

b) DIAS

--	--

5 a) NO SI Ns

1	2	0
---	---	---

(6) (6)

b) DIAS

--	--

c) DIAS

--	--

6 a) NO SI Ns

1	2	0
---	---	---

b) DIAS

--	--

7.-

--	--	--	--	--	--

.....

3.- ACTIVIDAD

Trabajo	1
L. hogar	2
Escolar	3
Niños	4
Parados	5
Jubilados	6
Otros	7
Ns/Nc	0

4 a) NO SI Ns

1	2	0
---	---	---

(S) (S)

b) DIAS

--	--

5 a) NO SI Ns

1	2	0
---	---	---

(6) (6)

b) DIAS

--	--

c) DIAS

--	--

6 a) NO SI Ns

1	2	0
---	---	---

b) DIAS

--	--

7.-

--	--	--	--	--	--

.....

INCAPACIDAD PERMANENTE

Las siguientes preguntas se refieren a las limitaciones que su estado de salud le impone en el plano de la actividad.
(Problemas de salud que limiten de forma permanente o de forma crónica la actividad)

8.- ENCUESTADOR: hacer las preguntas en función de la edad

0 - 4 años	9)	18 - 69 años	11)
5 - 17 años	10)	Más de 70 años	12)

9.- DE 0 A 4 AÑOS

9.a) ¿Su estado de salud o alguna deficiencia, le imposibilita a participar en los juegos habituales de los otros niños?

9.b) ¿. . . . Está limitado en el tipo o cantidad de juego en el que puede participar por motivos de salud?

10.- DE 5 A 17 AÑOS

10.a) ¿Su estado de salud o alguna deficiencia, le imposibilita a ir a un colegio o centro educativo?

10.b) ¿Necesita ir a un centro educativo especial o a clases especiales por alguna deficiencia o problema de salud?

10.c) La asistencia de al centro educativo. ¿Se ve limitada por algún problema de salud?

11.- DE 18 A 69 AÑOS

11.a) Actualmente trabaja?

11.b) Su estado de salud. ¿Le imposibilita o le imposibilitaría actualmente trabajar?

11.c) ¿Se encuentra limitado en el tipo o cantidad de trabajo que puede o podría hacer, por motivos de salud?

12.- DE 70 AÑOS O MAS

12.a) ¿. . . . Necesita la ayuda de otras personas para realizar actividades personales como comer, bañarse o ducharse, vestirse o moverse por la casa como consecuencia de algún problema de salud?

12.b) ¿. . . . Necesita la ayuda de otras personas para realizar las labores de casa como: planchar, lavar, limpiar, cocinar, o llevar sus asuntos como: hacer las cuentas, cobrar la pensión, hacer los papeleos o ir a la compra como consecuencia de algún problema de salud?

12.c) ¿Con qué frecuencia necesita esta ayuda?

- . Varias veces al día 1
- . Una vez al día 2
- . Varias veces por semana 3
- . Una vez por semana 4
- . Varias veces al mes 5

12.d) ¿Quién le presta la ayuda más importante?

- . Un familiar con el que convive 1
- . Un familiar que no convive 2
- . Asistente social, religiosa, enfermera 3
- . Un vecino/a 4
- . Pago a una persona 5
- . Nadie 6

INCAPACIDAD

8.-

0-4	1	p. 9
5-17	2	p. 10
18-69	3	p. 11
70 y +	4	p. 12

DE 0 A 4 AÑOS

9.a) NO SI Ns
1 2 0
(14)

b) NO SI Ns
1 2 0
(13) (14) (13)

DE 5 A 17 AÑOS

10.a) NO SI Ns
1 2 0
(14)

b) NO SI Ns
1 2 0
(14)

c) NO SI Ns
1 2 0
(13) (14) (13)

DE 18 A 69 AÑOS

11.a) NO SI Ns
1 2 0
(11c)

b) NO SI Ns
1 2 0
(14)

c) NO SI Ns
1 2 0
(13) (14) (13)

70 O MAS

12.a) NO SI Ns
1 2 0
(12c)

b) NO SI Ns
1 2 0
(13) (13)

c) FRECUENCIA

- . Varias al día 1
- . Una vez al día 2
- . Varias semana 3
- . Una por semana 4
- . Varias al mes 5
- . Ns / Nc 0

d) QUIEN

- . Famil. convive 1
- . Famil. no convive 2
- . Asist. Social 3
- . Un vecino 4
- . Pago a persona 5
- . Nadie 6
- . Ns/Nc 0

INCAPACIDAD

8.-

0-4	1	p. 9
5-17	2	p. 10
18-69	3	p. 11
70 y +	4	p. 12

DE 0 A 4 AÑOS

9. a) NO	SI	Ns
1	2	0
(14)		

b) NO	SI	Ns
1	2	0
(13)	(14)	(13)

DE 5 A 17 AÑOS

10. a) NO	SI	Ns
1	2	0
(14)		

b) NO	SI	Ns
1	2	0
(14)		

c) NO	SI	Ns
1	2	0
(13)	(14)	(13)

DE 18 A 69 AÑOS

11. a) NO	SI	Ns
1	2	0
(11d)		

b) NO	SI	Ns
1	2	0
(14)		

c) NO	SI	Ns
1	2	0
(13)	(14)	(13)

70 O MAS

12. a) NO	SI	Ns
1	2	0
(12c)		

b) NO	SI	Ns
1	2	0
(13)		(13)

c) FRECUENCIA

Varias al día	1
Una vez al día	2
Varias semana	3
Una por semana	4
Varias al mes	5
Ns/Nc	0

d) QUIEN

Famil. convive	1
Famil. no convive	2
Asist. Social	3
Un vecino	4
Pago a persona	5
Nadie	6
Ns/Nc	0

INCAPACIDAD

8.-

0-4	1	p. 9
5-17	2	p. 10
18-69	3	p. 11
70 y +	4	p. 12

DE 0 A 4 AÑOS

9. a) NO	SI	Ns
1	2	0
(14)		

b) NO	SI	Ns
1	2	0
(13)	(14)	(13)

DE 5 A 17 AÑOS

10. a) NO	SI	Ns
1	2	0
(14)		

b) NO	SI	Ns
1	2	0
(14)		

c) NO	SI	Ns
1	2	0
(13)	(14)	(13)

DE 18 A 69 AÑOS

11. a) NO	SI	Ns
1	2	0
(11c)		

b) NO	SI	Ns
1	2	0
(14)		

c) NO	SI	Ns
1	2	0
(13)	(14)	(13)

70 O MAS

12. a) NO	SI	Ns
1	2	0
(12c)		

b) NO	SI	Ns
1	2	0
(13)		(13)

c) FRECUENCIA

Varias al día	1
Una vez al día	2
Varias semana	3
Una por semana	4
Varias al mes	5
Ns/Nc	0

d) QUIEN

Famil. convive	1
Famil. no convive	2
Asist. Social	3
Un vecino	4
Pago a persona	5
Nadie	6
Ns/Nc	0

INCAPACIDAD

8.-

0-4	1	p. 9
5-17	2	p. 10
18-69	3	p. 11
70 y +	4	p. 12

DE 0 A 4 AÑOS

9. a) NO	SI	Ns
1	2	0
(14)		

b) NO	SI	Ns
1	2	0
(13)	(14)	(13)

DE 5 A 17 AÑOS

10. a) NO	SI	Ns
1	2	0
(14)		

b) NO	SI	Ns
1	2	0
(14)		

c) NO	SI	Ns
1	2	0
(13)	(14)	(13)

DE 18 A 69 AÑOS

11. a) NO	SI	Ns
1	2	0
(11c)		

b) NO	SI	Ns
1	2	0
(14)		

c) NO	SI	Ns
1	2	0
(13)	(14)	(13)

70 O MAS

12. a) NO	SI	Ns
1	2	0
(12c)		

b) NO	SI	Ns
1	2	0
(13)		(13)

c) FRECUENCIA

Varias al día	1
Una vez al día	2
Varias semana	3
Una por semana	4
Varias al mes	5
Ns/Nc	0

d) QUIEN

Famil. convive	1
Famil. no convive	2
Asist. Social	3
Un vecino	4
Pago a persona	5
Nadie	6
Ns/Nc	0

INCAPACIDAD

8.-

0-4	1	p. 9
5-17	2	p. 10
18-69	3	p. 11
70 y +	4	p. 12

DE 0 A 4 AÑOS

9. a) NO	SI	Ns
1	2	0
(14)		

b) NO	SI	Ns
1	2	0
(13)	(14)	(13)

DE 5 A 17 AÑOS

10. a) NO	SI	Ns
1	2	0
(14)		

b) NO	SI	Ns
1	2	0
(14)		

c) NO	SI	Ns
1	2	0
(13)	(14)	(13)

DE 18 A 69 AÑOS

11. a) NO	SI	Ns
1	2	0
(11c)		

b) NO	SI	Ns
1	2	0
(14)		

c) NO	SI	Ns
1	2	0
(13)	(14)	(13)

70 O MAS

12. a) NO	SI	Ns
1	2	0
(12c)		

b) NO	SI	Ns
1	2	0
(13)		(13)

c) FRECUENCIA

Varias al día	1
Una vez al día	2
Varias semana	3
Una por semana	4
Varias al mes	5
Ns/Nc	0

d) QUIEN

Famil. convive	1
Famil. no convive	2
Asist. Social	3
Un vecino	4
Pago a persona	5
Nadie	6
Ns/Nc	0

12.e) ¿La ayuda que recibe satisface todas sus necesidades?

12.e) NO SI Ns
1 2 0
(14)

12.f) ¿Qué tipo de ayuda le gustaría recibir (la más importante)?

Asistencia domiciliaria para el cuidado personal 1 Monetaria 4
Asistencia domiciliaria para las labores de la casa 2 Ingresar en una residencia 5
Asistencia sanitaria (curas, inyecciones . . .) 3 Ns/Nc 0

f) TIPO DE AYUDA

A. Dom. Personal 1
A. Dom. Casa 2
Sanitaria 3
Monetaria 4
Residencia 5
Ns / Nc 0

(Pasar a p. 14)

13.a) Se encuentra limitado de alguna forma por una deficiencia o problema de salud para realizar alguna actividad frecuente en las personas de su edad y sexo?

13.a) NO SI Ns
1 2 0
(15) (15)

14.a) ¿Desde cuando está limitado?

RECORDAR, AÑO QUE EMPEZÓ LA LIMITACION

14.a) MES AÑO
| | | | | | | | | |

14.b) ¿Cuál o cuáles son los problemas de salud que le han causado esta limitación

b)
.....
.....
.....
.....

| | | | | | | | | |

12.e) NO SI Ns
1 2 0
(14)

f) TIPO DE AYUDA
A. Dom. Personal 1
A. Dom. Casa 2
Sanitaria 3
Monetaria 4
Residencia 5
Ns / Nc 0

(Pasar a p. 14)

12.e) NO SI Ns
1 2 0
(14)

f) TIPO DE AYUDA
A. Dom. Personal 1
A. Dom. Casa 2
Sanitaria 3
Monetaria 4
Residencia 5
Ns / Nc 0

(Pasar a p. 14)

12.e) NO SI Ns
1 2 0
(14)

f) TIPO DE AYUDA
A. Dom. Personal 1
A. Dom. Casa 2
Sanitaria 3
Monetaria 4
Residencia 5
Ns / Nc 0

(Pasar a p. 14)

12.e) NO SI Ns
1 2 0
(14)

f) TIPO DE AYUDA
A. Dom. Personal 1
A. Dom. Casa 2
Sanitaria 3
Monetaria 4
Residencia 5
Ns / Nc 0

(Pasar a p. 14)

13.a) NO SI Ns
1 2 0
(15) (15)

13.a) NO SI Ns
1 2 0
(15) (15)

13.a) NO SI Ns
1 2 0
(15) (15)

13.a) NO SI Ns
1 2 0
(15) (15)

14.a) MES AÑO
MES AÑO

14.a) MES AÑO
MES AÑO

14.a) MES AÑO
MES AÑO

14.a) MES AÑO
MES AÑO

b)
.....
.....
.....
.....

b)
.....
.....
.....
.....

b)
.....
.....
.....
.....

b)
.....
.....
.....
.....

.....

.....

.....

.....

CONSULTAS

Las siguientes preguntas se refieren a las consultas hechas a los profesionales de la salud desde el día hasta ayer.

TARJETA N° 1

- 15 a) Durante los últimos 14 días. ¿Hay alguien de su familia que haya consultado, aunque sea por teléfono, a alguno de los siguientes profesionales de la salud? ENCUESTADOR MOSTRAR TARJETA Y LEER.

NO SI → QUIEN? CUANTAS VECES

ATENCION: Anotar en la columna del interesado. Las consultas pueden ser al mismo o a diferentes médicos, poner el n° total de consultas.

¿Quién o quiénes han consultado?

ENSEÑAR LA TARJETA N° 1

01 Dentista u Ortodoncista	10 Dermatólogo	19 Radiólogo
02 Médico General	11 Cardiólogo	20 Rehabilitador
03 Pediatra	12 Cirujano	21 Otras especialidades
04 Ginecólogo	13 Urologo	22 Homeópata, Acupuntor, Med. altern.
05 Oftalmólogo	14 Endocrinólogo	23 Enfermera, Matrona, Fisioterapeuta
06 Otorrino	15 Oncólogo	24 Curanderos, Brujos
07 Traumatólogo	16 Neurólogo	25 Psicólogo
08 A. Respiratorio	17 Digestivo	26 Farmacéutico
09 Internista	18 Psiquiatra	27 Otros, (Asistente Social)

- 15 b) En estos catorce días ¿cuántas veces acudió al?

- 15 c) Durante los últimos 14 días ¿Ha tenido que cancelar o modificar alguna cita con alguno de los especialistas que le acabo de leer?

NO 1 → pasar a la pregunta correspondiente (16 ó 17 ó 18)
 SI 2
 Ns / Nc 0 → pasar a la pregunta correspondiente (16 ó 17 ó 18)

- 15 d) ¿Cuál fué el especialista? (si hubiese más de uno anotar el último)

- 15 e) ¿Cuál fué el motivo?

. Razones personales 1
 . Razones del servicio 2
 . Ns / Nc 0

- 15 a) 15 b)
 Código Veces

- c) NO SI Ns/Nc

1	2	0
(16)		(16)

- d) ESPECIALISTA

--

- e) MOTIVO

. R. Personales	1
. R. Servicio	2
. Ns / Nc	0

PARA AQUELLOS QUE HAN CONSULTADO AL MEDICO (SALVO DENTISTA U ORTODONCISTA)

- 16 a) ¿Cuál ha sido el último médico que ... ha consultado?

- 16 b) ¿Dónde tuvo lugar la consulta?

. Ambulatorio o centro de salud 1
 . En el domicilio del paciente 2
 . Consulta privada 3
 . En un servicio de urgencias 4 → pasar a la pregunta correspondiente (17 ó 18 ó 19)
 . Por teléfono 5
 . En consulta externa de hospital 6
 . En el centro de trabajo o estudio 7
 . Ns / Nc 0

MEDICOS

- 16 a) ULT. MEDICO

--

- b) LUGAR

. Ambulatorio 1
 . Domicilio 2
 . Privada 3
 . Urgencias 4
 . Teléfono 5
 . Ext. hospital. 6
 . Trabajo 7
 . Ns / Nc 0

- 16 c) ¿Cuál o cuáles fueron los problemas de salud que motivaron esta última consulta?

- c) PROBLEMAS

--	--	--	--

.....

15.a) 15 b)

Código	Veces
<input type="text"/>	<input type="text"/>
<input type="text"/>	<input type="text"/>
<input type="text"/>	<input type="text"/>
<input type="text"/>	<input type="text"/>
<input type="text"/>	<input type="text"/>
<input type="text"/>	<input type="text"/>

c)

NO	SI	Ns/Nc
<input type="text"/>	<input type="text"/>	<input type="text"/>
(16)	(16)	(16)

d) ESPECIALISTA

e) MOTIVO

R. Personales	<input type="text"/>
R. Servicio	<input type="text"/>
Ns / Nc	<input type="text"/>

MEDICOS

16.a) ULT. MEDICO

b) LUGAR

Ambulatorio	<input type="text"/>
Domicilio	<input type="text"/>
Privada	<input type="text"/>
Urgencias	<input type="text"/>
Teléfono	<input type="text"/>
Ext. hospital.	<input type="text"/>
Trabajo	<input type="text"/>
Ns / Nc	<input type="text"/>

c) PROBLEMAS

.....

.....

.....

.....

.....

15.a) 15 b)

Código	Veces
<input type="text"/>	<input type="text"/>
<input type="text"/>	<input type="text"/>
<input type="text"/>	<input type="text"/>
<input type="text"/>	<input type="text"/>
<input type="text"/>	<input type="text"/>
<input type="text"/>	<input type="text"/>

c)

NO	SI	Ns/Nc
<input type="text"/>	<input type="text"/>	<input type="text"/>
(16)	(16)	(16)

d) ESPECIALISTA

e) MOTIVO

R. Personales	<input type="text"/>
R. Servicio	<input type="text"/>
Ns / Nc	<input type="text"/>

MEDICOS

16.a) ULT. MEDICO

b) LUGAR

Ambulatorio	<input type="text"/>
Domicilio	<input type="text"/>
Privada	<input type="text"/>
Urgencias	<input type="text"/>
Teléfono	<input type="text"/>
Ext. hospital.	<input type="text"/>
Trabajo	<input type="text"/>
Ns / Nc	<input type="text"/>

c) PROBLEMAS

.....

.....

.....

.....

.....

15.a) 15 b)

Código	Veces
<input type="text"/>	<input type="text"/>
<input type="text"/>	<input type="text"/>
<input type="text"/>	<input type="text"/>
<input type="text"/>	<input type="text"/>
<input type="text"/>	<input type="text"/>
<input type="text"/>	<input type="text"/>

c)

NO	SI	Ns/Nc
<input type="text"/>	<input type="text"/>	<input type="text"/>
(16)	(16)	(16)

d) ESPECIALISTA

e) MOTIVO

R. Personales	<input type="text"/>
R. Servicio	<input type="text"/>
Ns / Nc	<input type="text"/>

MEDICOS

16.a) ULT. MEDICO

b) LUGAR

Ambulatorio	<input type="text"/>
Domicilio	<input type="text"/>
Privada	<input type="text"/>
Urgencias	<input type="text"/>
Teléfono	<input type="text"/>
Ext. hospital.	<input type="text"/>
Trabajo	<input type="text"/>
Ns / Nc	<input type="text"/>

c) PROBLEMAS

.....

.....

.....

.....

.....

15.a) 15 b)

Código	Veces
<input type="text"/>	<input type="text"/>
<input type="text"/>	<input type="text"/>
<input type="text"/>	<input type="text"/>
<input type="text"/>	<input type="text"/>
<input type="text"/>	<input type="text"/>
<input type="text"/>	<input type="text"/>

c)

NO	SI	Ns/Nc
<input type="text"/>	<input type="text"/>	<input type="text"/>
(16)	(16)	(16)

d) ESPECIALISTA

e) MOTIVO

R. Personales	<input type="text"/>
R. Servicio	<input type="text"/>
Ns / Nc	<input type="text"/>

MEDICOS

16.a) ULT. MEDICO

b) LUGAR

Ambulatorio	<input type="text"/>
Domicilio	<input type="text"/>
Privada	<input type="text"/>
Urgencias	<input type="text"/>
Teléfono	<input type="text"/>
Ext. hospital.	<input type="text"/>
Trabajo	<input type="text"/>
Ns / Nc	<input type="text"/>

c) PROBLEMAS

.....

.....

.....

.....

.....

16.d) ¿Cuántos días transcurrieron desde que pidió la cita hasta que vio al médico?

d) TIEMPO CITA

DÍAS

16.e) ¿Cuánto tiempo tuvo que esperar desde que llegó al lugar de la consulta hasta que le atendió el médico?

e) TIEMPO ESPERA

MINUTOS

16.f) ¿Cuál fue el motivo principal por el que acudió a esta consulta?

- Diagnóstico, tratamiento y revisión de un problema de salud
- Control de la embarazada y del recién nacido
- Revisión sin problemas de salud y procedimientos preventivos
- Sólo a buscar receta/s
- Sólo a buscar parte de alta/baja/confirma
- Ns / Nc

1
2
3
4
5
0

p. 16j

f) MOTIVO

- Diagnóstico
- Control
- P. preventiv.
- Recetas
- Partes
- Ns / Nc

1
2
3
4
5
0

p. 16j

16.g) ¿Cuánto tiempo duró la consulta?

g) TIEMPO CONSULTA

MINUTOS

16.h) Como resultado de esta consulta el médico:

- Le remitió a la enfermera
- Le mandó consultar a otro médico
- Le recetó unos medicamentos
- Le mandó hacerse unas pruebas (análisis, radiografías)
- Le dió unos consejos (alimentación, fumar, ejercicio...)

h) RESULTADO

	NO	SI	Ns
· Enfermera	<input type="text"/>	<input type="text"/>	<input type="text"/>
· Médico	<input type="text"/>	<input type="text"/>	<input type="text"/>
· Medicam.	<input type="text"/>	<input type="text"/>	<input type="text"/>
· Pruebas	<input type="text"/>	<input type="text"/>	<input type="text"/>
· Consejos	<input type="text"/>	<input type="text"/>	<input type="text"/>

16.i) ¿Cómo le pareció... (MOSTRAR **TARJETA N°. 2**)

- La asistencia recibida en general?
- La competencia y habilidad profesionales del médico?
- La información que recibió?
- El trato recibido?
- El tiempo de la consulta?
- El tiempo de espera?
- Los medios de los que dispone el médico?
- El confort de las instalaciones?

i) SATISFACCION

	Ex	MB	B	R	M	Ns
· Asis.	<input type="text"/>	<input type="text"/>	<input type="text"/>	<input type="text"/>	<input type="text"/>	<input type="text"/>
· Com.	<input type="text"/>	<input type="text"/>	<input type="text"/>	<input type="text"/>	<input type="text"/>	<input type="text"/>
· Inf.	<input type="text"/>	<input type="text"/>	<input type="text"/>	<input type="text"/>	<input type="text"/>	<input type="text"/>
· Trat.	<input type="text"/>	<input type="text"/>	<input type="text"/>	<input type="text"/>	<input type="text"/>	<input type="text"/>
· Cons.	<input type="text"/>	<input type="text"/>	<input type="text"/>	<input type="text"/>	<input type="text"/>	<input type="text"/>
· Espe.	<input type="text"/>	<input type="text"/>	<input type="text"/>	<input type="text"/>	<input type="text"/>	<input type="text"/>
· Medi.	<input type="text"/>	<input type="text"/>	<input type="text"/>	<input type="text"/>	<input type="text"/>	<input type="text"/>
· Conf.	<input type="text"/>	<input type="text"/>	<input type="text"/>	<input type="text"/>	<input type="text"/>	<input type="text"/>

16.j) ¿A cargo de quién corrió la mayor parte del gasto de la consulta?

- Osakidetza-Seguridad Social
- Mutua de afiliación colectiva
- Particular

1
2
3

- Mutua de afiliación privada
- Bienestar Social
- Ns / Nc

4
5
0

j) GASTOS

- Osakidetza
- Mutua colectiva
- Particular
- Mutua privada
- Bien. Social
- Ns / Nc

1
2
3
4
5
0

d) TIEMPO CITA DIAS <input type="text"/> <input type="text"/> <input type="text"/>	d) TIEMPO CITA DIAS <input type="text"/> <input type="text"/> <input type="text"/>	d) TIEMPO CITA DIAS <input type="text"/> <input type="text"/> <input type="text"/>	d) TIEMPO CITA DIAS <input type="text"/> <input type="text"/> <input type="text"/>
e) TIEMPO ESPERA MINUTOS <input type="text"/> <input type="text"/> <input type="text"/>	e) TIEMPO ESPERA MINUTOS <input type="text"/> <input type="text"/> <input type="text"/>	e) TIEMPO ESPERA MINUTOS <input type="text"/> <input type="text"/> <input type="text"/>	e) TIEMPO ESPERA MINUTOS <input type="text"/> <input type="text"/> <input type="text"/>
f) MOTIVO . Diagnóstico <input type="text"/> 1 . Control <input type="text"/> 2 . P. preventiv. <input type="text"/> 3 . Recetas <input type="text"/> 4 . Partes <input type="text"/> 5 . Ns / Nc <input type="text"/> 0	f) MOTIVO . Diagnóstico <input type="text"/> 1 . Control <input type="text"/> 2 . P. preventiv. <input type="text"/> 3 . Recetas <input type="text"/> 4 . Partes <input type="text"/> 5 . Ns / Nc <input type="text"/> 0	f) MOTIVO . Diagnóstico <input type="text"/> 1 . Control <input type="text"/> 2 . P. preventiv. <input type="text"/> 3 . Recetas <input type="text"/> 4 . Partes <input type="text"/> 5 . Ns / Nc <input type="text"/> 0	f) MOTIVO . Diagnóstico <input type="text"/> 1 . Control <input type="text"/> 2 . P. preventiv. <input type="text"/> 3 . Recetas <input type="text"/> 4 . Partes <input type="text"/> 5 . Ns / Nc <input type="text"/> 0
g) TIEMPO CONSULTA MINUTOS <input type="text"/> <input type="text"/>	g) TIEMPO CONSULTA MINUTOS <input type="text"/> <input type="text"/>	g) TIEMPO CONSULTA MINUTOS <input type="text"/> <input type="text"/>	g) TIEMPO CONSULTA MINUTOS <input type="text"/> <input type="text"/>
h) RESULTADO NO SI Ns . Enfermera <input type="text"/> 1 <input type="text"/> 2 <input type="text"/> 0 . Médico <input type="text"/> 1 <input type="text"/> 2 <input type="text"/> 0 . Medicam. <input type="text"/> 1 <input type="text"/> 2 <input type="text"/> 0 . Pruebas <input type="text"/> 1 <input type="text"/> 2 <input type="text"/> 0 . Consejos <input type="text"/> 1 <input type="text"/> 2 <input type="text"/> 0	h) RESULTADO NO SI Ns . Enfermera <input type="text"/> 1 <input type="text"/> 2 <input type="text"/> 0 . Médico <input type="text"/> 1 <input type="text"/> 2 <input type="text"/> 0 . Medicam. <input type="text"/> 1 <input type="text"/> 2 <input type="text"/> 0 . Pruebas <input type="text"/> 1 <input type="text"/> 2 <input type="text"/> 0 . Consejos <input type="text"/> 1 <input type="text"/> 2 <input type="text"/> 0	h) RESULTADO NO SI Ns . Enfermera <input type="text"/> 1 <input type="text"/> 2 <input type="text"/> 0 . Médico <input type="text"/> 1 <input type="text"/> 2 <input type="text"/> 0 . Medicam. <input type="text"/> 1 <input type="text"/> 2 <input type="text"/> 0 . Pruebas <input type="text"/> 1 <input type="text"/> 2 <input type="text"/> 0 . Consejos <input type="text"/> 1 <input type="text"/> 2 <input type="text"/> 0	h) RESULTADO NO SI Ns . Enfermera <input type="text"/> 1 <input type="text"/> 2 <input type="text"/> 0 . Médico <input type="text"/> 1 <input type="text"/> 2 <input type="text"/> 0 . Medicam. <input type="text"/> 1 <input type="text"/> 2 <input type="text"/> 0 . Pruebas <input type="text"/> 1 <input type="text"/> 2 <input type="text"/> 0 . Consejos <input type="text"/> 1 <input type="text"/> 2 <input type="text"/> 0
i) SATISFACCION Ex MB B R M Ns . Asis. <input type="text"/> 1 <input type="text"/> 2 <input type="text"/> 3 <input type="text"/> 4 <input type="text"/> 5 <input type="text"/> 0 . Com. <input type="text"/> 1 <input type="text"/> 2 <input type="text"/> 3 <input type="text"/> 4 <input type="text"/> 5 <input type="text"/> 0 . Inf. <input type="text"/> 1 <input type="text"/> 2 <input type="text"/> 3 <input type="text"/> 4 <input type="text"/> 5 <input type="text"/> 0 . Trat. <input type="text"/> 1 <input type="text"/> 2 <input type="text"/> 3 <input type="text"/> 4 <input type="text"/> 5 <input type="text"/> 0 . Cons. <input type="text"/> 1 <input type="text"/> 2 <input type="text"/> 3 <input type="text"/> 4 <input type="text"/> 5 <input type="text"/> 0 . Espe. <input type="text"/> 1 <input type="text"/> 2 <input type="text"/> 3 <input type="text"/> 4 <input type="text"/> 5 <input type="text"/> 0 . Medi. <input type="text"/> 1 <input type="text"/> 2 <input type="text"/> 3 <input type="text"/> 4 <input type="text"/> 5 <input type="text"/> 0 . Conf. <input type="text"/> 1 <input type="text"/> 2 <input type="text"/> 3 <input type="text"/> 4 <input type="text"/> 5 <input type="text"/> 0	i) SATISFACCION Ex MB B R M Ns . Asis. <input type="text"/> 1 <input type="text"/> 2 <input type="text"/> 3 <input type="text"/> 4 <input type="text"/> 5 <input type="text"/> 0 . Com. <input type="text"/> 1 <input type="text"/> 2 <input type="text"/> 3 <input type="text"/> 4 <input type="text"/> 5 <input type="text"/> 0 . Inf. <input type="text"/> 1 <input type="text"/> 2 <input type="text"/> 3 <input type="text"/> 4 <input type="text"/> 5 <input type="text"/> 0 . Trat. <input type="text"/> 1 <input type="text"/> 2 <input type="text"/> 3 <input type="text"/> 4 <input type="text"/> 5 <input type="text"/> 0 . Cons. <input type="text"/> 1 <input type="text"/> 2 <input type="text"/> 3 <input type="text"/> 4 <input type="text"/> 5 <input type="text"/> 0 . Espe. <input type="text"/> 1 <input type="text"/> 2 <input type="text"/> 3 <input type="text"/> 4 <input type="text"/> 5 <input type="text"/> 0 . Medi. <input type="text"/> 1 <input type="text"/> 2 <input type="text"/> 3 <input type="text"/> 4 <input type="text"/> 5 <input type="text"/> 0 . Conf. <input type="text"/> 1 <input type="text"/> 2 <input type="text"/> 3 <input type="text"/> 4 <input type="text"/> 5 <input type="text"/> 0	i) SATISFACCION Ex MB B R M Ns . Asis. <input type="text"/> 1 <input type="text"/> 2 <input type="text"/> 3 <input type="text"/> 4 <input type="text"/> 5 <input type="text"/> 0 . Com. <input type="text"/> 1 <input type="text"/> 2 <input type="text"/> 3 <input type="text"/> 4 <input type="text"/> 5 <input type="text"/> 0 . Inf. <input type="text"/> 1 <input type="text"/> 2 <input type="text"/> 3 <input type="text"/> 4 <input type="text"/> 5 <input type="text"/> 0 . Trat. <input type="text"/> 1 <input type="text"/> 2 <input type="text"/> 3 <input type="text"/> 4 <input type="text"/> 5 <input type="text"/> 0 . Cons. <input type="text"/> 1 <input type="text"/> 2 <input type="text"/> 3 <input type="text"/> 4 <input type="text"/> 5 <input type="text"/> 0 . Espe. <input type="text"/> 1 <input type="text"/> 2 <input type="text"/> 3 <input type="text"/> 4 <input type="text"/> 5 <input type="text"/> 0 . Medi. <input type="text"/> 1 <input type="text"/> 2 <input type="text"/> 3 <input type="text"/> 4 <input type="text"/> 5 <input type="text"/> 0 . Conf. <input type="text"/> 1 <input type="text"/> 2 <input type="text"/> 3 <input type="text"/> 4 <input type="text"/> 5 <input type="text"/> 0	i) SATISFACCION Ex MB B R M Ns . Asis. <input type="text"/> 1 <input type="text"/> 2 <input type="text"/> 3 <input type="text"/> 4 <input type="text"/> 5 <input type="text"/> 0 . Com. <input type="text"/> 1 <input type="text"/> 2 <input type="text"/> 3 <input type="text"/> 4 <input type="text"/> 5 <input type="text"/> 0 . Inf. <input type="text"/> 1 <input type="text"/> 2 <input type="text"/> 3 <input type="text"/> 4 <input type="text"/> 5 <input type="text"/> 0 . Trat. <input type="text"/> 1 <input type="text"/> 2 <input type="text"/> 3 <input type="text"/> 4 <input type="text"/> 5 <input type="text"/> 0 . Cons. <input type="text"/> 1 <input type="text"/> 2 <input type="text"/> 3 <input type="text"/> 4 <input type="text"/> 5 <input type="text"/> 0 . Espe. <input type="text"/> 1 <input type="text"/> 2 <input type="text"/> 3 <input type="text"/> 4 <input type="text"/> 5 <input type="text"/> 0 . Medi. <input type="text"/> 1 <input type="text"/> 2 <input type="text"/> 3 <input type="text"/> 4 <input type="text"/> 5 <input type="text"/> 0 . Conf. <input type="text"/> 1 <input type="text"/> 2 <input type="text"/> 3 <input type="text"/> 4 <input type="text"/> 5 <input type="text"/> 0
j) GASTOS . Osakidetza <input type="text"/> 1 . Mutua colectiva <input type="text"/> 2 . Particular <input type="text"/> 3 . Mutua privada <input type="text"/> 4 . Bien. Social <input type="text"/> 5 . Ns / Nc <input type="text"/> 0	j) GASTOS . Osakidetza <input type="text"/> 1 . Mutua colectiva <input type="text"/> 2 . Particular <input type="text"/> 3 . Mutua privada <input type="text"/> 4 . Bien. Social <input type="text"/> 5 . Ns / Nc <input type="text"/> 0	j) GASTOS . Osakidetza <input type="text"/> 1 . Mutua colectiva <input type="text"/> 2 . Particular <input type="text"/> 3 . Mutua privada <input type="text"/> 4 . Bien. Social <input type="text"/> 5 . Ns / Nc <input type="text"/> 0	j) GASTOS . Osakidetza <input type="text"/> 1 . Mutua colectiva <input type="text"/> 2 . Particular <input type="text"/> 3 . Mutua privada <input type="text"/> 4 . Bien. Social <input type="text"/> 5 . Ns / Nc <input type="text"/> 0

PARA AQUELLOS QUE HAN CONSULTADO AL DENTISTA

17.a) ¿Cuántos días transcurrieron desde que pidió la cita hasta que vio al dentista?

DENTISTA

17.a) TIEMPO CITA

DIAS

17.b) ¿Dónde tuvo lugar la consulta al dentista?

- ☐ Ambulatorio o Centro de Salud 1
- ☐ Consulta privada 2
- ☐ Otros 3

b) LUGAR

- ☐ Ambulatorio 1
- ☐ Privada 2
- ☐ Otros 3
- ☐ Ns/Nc 0

17.c) ¿Cuál fue el motivo principal por el que acudió a esta consulta?

- ☐ Exámen rutinario y/o preventivo 1
- ☐ Tratamiento 2
- ☐ Dolor 3
- ☐ Ortodoncia 4

c) MOTIVO

- ☐ Exámen prev. 1
- ☐ Tratamiento 2
- ☐ Dolor 3
- ☐ Ortodoncia 4
- ☐ Ns/Nc 0

17.d) ¿A cargo de quién corrió la mayor parte del gasto de la consulta?

- ☐ Programa Dental Infantil 1
- ☐ Osakidetza - Seguridad Social 2
- ☐ Mutua de afiliación colectiva 3
- ☐ Particular 4
- ☐ Mutua de afiliación privada 5
- ☐ Bienestar Social 6
- ☐ Ns/Nc 0

d) GASTO

- ☐ Pr. Den. Inf. 1
- ☐ Osakidetza 2
- ☐ Mutua colectiva 3
- ☐ Particular 4
- ☐ Mutua privada 5
- ☐ Bien. Social 6
- ☐ Ns / Nc 0

PARA AQUELLOS QUE HAN CONSULTADO A UNA ENFERMERA O MATRONA

18.a) ¿Dónde tuvo lugar la consulta?

- ☐ Ambulatorio o centro de salud 1
- ☐ En el domicilio del paciente 2
- ☐ Consulta privada 3
- ☐ En un servicio de urgencias 4 p. 19
- ☐ Por teléfono 5
- ☐ En el centro de trabajo o estudio 6
- ☐ Ns / Nc 0

ENFERMERA O MATRONA

18.a) LUGAR

- ☐ Ambulatorio 1
- ☐ Domicilio 2
- ☐ Privada 3
- ☐ Urgencias 4 (19)
- ☐ Teléfono 5
- ☐ Trabajo 6
- ☐ Ns / Nc 0

18.b) ¿Cuántos días transcurrieron desde que pidió la cita hasta que vio a la enfermera?

b) TIEMPO CITA

DIAS

18.c) ¿Cuánto tiempo tuvo que esperar desde que llegó al lugar de la consulta hasta que le atendió la enfermera?

c) TIEMPO ESPERA

MINUTOS

18.d) ¿Cuál fue el motivo principal por el que acudió a esta consulta?

- ☐ Control de la embarazada y del recién nacido 1
- ☐ Sesiones de educación sanitaria 2
- ☐ Procedimientos administrativos 3
- ☐ Control habitual de una enfermedad crónica 4
- ☐ Revisión sin problema de salud 5
- ☐ Procedimientos terapéuticos (inyecciones, etc) 6
- ☐ Masaje, rehabilitación 7
- ☐ Ns / Nc 0

d) MOTIVO

- ☐ Embaraza 1
- ☐ Edu. sanit. 2
- ☐ Adminis. 3
- ☐ Enf. crónica 4
- ☐ Revisión 5
- ☐ Inyeccio. 6
- ☐ Masajes 7
- ☐ Ns/Nc 0

18.e) ¿A cargo de quién corrió la mayor parte del gasto de la consulta?

- ☐ Osakidetza - Seguridad Social 1
- ☐ Mutua de afiliación colectiva 2
- ☐ Particular 3
- ☐ Mutua de afiliación privada 4
- ☐ Bienestar Social 5
- ☐ Ns/Nc 0

e) GASTOS

- ☐ Osakidetza 1
- ☐ Mutua colectiva 2
- ☐ Particular 3
- ☐ Mutua privada 4
- ☐ Bien. Social 5
- ☐ Ns / Nc 0

18.f) ¿Como le pareció ... (MOSTRAR TARJETA Nº. 2)

- ☐ La asistencia recibida en general?
- ☐ La competencia y habilidad profesionales de la enfermera?
- ☐ La información que recibió?
- ☐ El trato recibido?
- ☐ El tiempo de la consulta?
- ☐ El tiempo de espera?
- ☐ Los medios de los que dispone?

f) SATISFACCION

Ex MB B R M Ns

- Asis. 1 2 3 4 5 0
- Comp. 1 2 3 4 5 0
- Inf. 1 2 3 4 5 0
- Trat. 1 2 3 4 5 0
- Cons. 1 2 3 4 5 0
- Espe. 1 2 3 4 5 0
- Medi. 1 2 3 4 5 0

DENTISTA

17.a) TIEMPO CITA

DIAS

b) LUGAR

- Ambulatorio 1
- Privada 2
- Otros 3
- Ns/Nc 0

c) MOTIVO

- Exámen prev. 1
- Tratamiento 2
- Dolor 3
- Ortodoncia 4
- Ns/Nc 0

d) GASTO

- Pr. Den. Inf. 1
- Osakidetza 2
- Mutua colectiva 3
- Particular 4
- Mutua privada 5
- Bien. Social 6
- Ns/Nc 0

DENTISTA

17.a) TIEMPO CITA

DIAS

b) LUGAR

- Ambulatorio 1
- Privada 2
- Otros 3
- Ns/Nc 0

c) MOTIVO

- Exámen prev. 1
- Tratamiento 2
- Dolor 3
- Ortodoncia 4
- Ns/Nc 0

d) GASTO

- Pr. Den. Inf. 1
- Osakidetza 2
- Mutua colectiva 3
- Particular 4
- Mutua privada 5
- Bien. Social 6
- Ns/Nc 0

DENTISTA

17.a) TIEMPO CITA

DIAS

b) LUGAR

- Ambulatorio 1
- Privada 2
- Otros 3
- Ns/Nc 0

c) MOTIVO

- Exámen prev. 1
- Tratamiento 2
- Dolor 3
- Ortodoncia 4
- Ns/Nc 0

d) GASTO

- Pr. Den. Inf. 1
- Osakidetza 2
- Mutua colectiva 3
- Particular 4
- Mutua privada 5
- Bien. Social 6
- Ns/Nc 0

DENTISTA

17.a) TIEMPO CITA

DIAS

b) LUGAR

- Ambulatorio 1
- Privada 2
- Otros 3
- Ns/Nc 0

c) MOTIVO

- Exámen prev. 1
- Tratamiento 2
- Dolor 3
- Ortodoncia 4
- Ns/Nc 0

d) GASTO

- Pr. Den. Inf. 1
- Osakidetza 2
- Mutua colectiva 3
- Particular 4
- Mutua privada 5
- Bien. Social 6
- Ns/Nc 0

ENFERMERA O MATRONA

18.a) LUGAR

- Ambulatorio 1
- Domicilio 2
- Privada 3
- Urgencias 4 (19)
- Teléfono 5
- Trabajo 6
- Ns/Nc 0

b) TIEMPO CITA

DIAS

c) TIEMPO ESPERA

MINUTOS

d) MOTIVO

- Embaraza. 1
- Edu. sanit. 2
- Adminis. 3
- Enf. crónica 4
- Revisión 5
- Inyeccio. 6
- Masajes 7
- Ns/Nc 0

e) GASTOS

- Osakidetza 1
- Mutua colectiva 2
- Particular 3
- Mutua privada 4
- Bien. Social 5
- Ns/Nc 0

ENFERMERA O MATRONA

18.a) LUGAR

- Ambulatorio 1
- Domicilio 2
- Privada 3
- Urgencias 4 (19)
- Teléfono 5
- Trabajo 6
- Ns/Nc 0

b) TIEMPO CITA

DIAS

c) TIEMPO ESPERA

MINUTOS

d) MOTIVO

- Embaraza. 1
- Edu. sanit. 2
- Adminis. 3
- Enf. crónica 4
- Revisión 5
- Inyeccio. 6
- Masajes 7
- Ns/Nc 0

e) GASTOS

- Osakidetza 1
- Mutua colectiva 2
- Particular 3
- Mutua privada 4
- Bien. Social 5
- Ns/Nc 0

ENFERMERA O MATRONA

18.a) LUGAR

- Ambulatorio 1
- Domicilio 2
- Privada 3
- Urgencias 4 (19)
- Teléfono 5
- Trabajo 6
- Ns/Nc 0

b) TIEMPO CITA

DIAS

c) TIEMPO ESPERA

MINUTOS

d) MOTIVO

- Embaraza. 1
- Edu. sanit. 2
- Adminis. 3
- Enf. crónica 4
- Revisión 5
- Inyeccio. 6
- Masajes 7
- Ns/Nc 0

e) GASTOS

- Osakidetza 1
- Mutua colectiva 2
- Particular 3
- Mutua privada 4
- Bien. Social 5
- Ns/Nc 0

ENFERMERA O MATRONA

18.a) LUGAR

- Ambulatorio 1
- Domicilio 2
- Privada 3
- Urgencias 4 (19)
- Teléfono 5
- Trabajo 6
- Ns/Nc 0

b) TIEMPO CITA

DIAS

c) TIEMPO ESPERA

MINUTOS

d) MOTIVO

- Embaraza. 1
- Edu. sanit. 2
- Adminis. 3
- Enf. crónica 4
- Revisión 5
- Inyeccio. 6
- Masajes 7
- Ns/Nc 0

e) GASTOS

- Osakidetza 1
- Mutua colectiva 2
- Particular 3
- Mutua privada 4
- Bien. Social 5
- Ns/Nc 0

f) SATISFACCION

Ex MB B R M Ns

- Asis. 1 2 3 4 5 0
- Comp. 1 2 3 4 5 0
- Inf. 1 2 3 4 5 0
- Trat. 1 2 3 4 5 0
- Cons. 1 2 3 4 5 0
- Espe. 1 2 3 4 5 0
- Medi. 1 2 3 4 5 0

f) SATISFACCION

Ex MB B R M Ns

- Asis. 1 2 3 4 5 0
- Comp. 1 2 3 4 5 0
- Inf. 1 2 3 4 5 0
- Trat. 1 2 3 4 5 0
- Cons. 1 2 3 4 5 0
- Espe. 1 2 3 4 5 0
- Medi. 1 2 3 4 5 0

f) SATISFACCION

Ex MB B R M Ns

- Asis. 1 2 3 4 5 0
- Comp. 1 2 3 4 5 0
- Inf. 1 2 3 4 5 0
- Trat. 1 2 3 4 5 0
- Cons. 1 2 3 4 5 0
- Espe. 1 2 3 4 5 0
- Medi. 1 2 3 4 5 0

f) SATISFACCION

Ex MB B R M Ns

- Asis. 1 2 3 4 5 0
- Comp. 1 2 3 4 5 0
- Inf. 1 2 3 4 5 0
- Trat. 1 2 3 4 5 0
- Cons. 1 2 3 4 5 0
- Espe. 1 2 3 4 5 0
- Medi. 1 2 3 4 5 0

LAS SIGUIENTES PREGUNTAS SE REFIEREN A LAS CONSULTAS A LOS PROFESIONALES DE LA SALUD REALIZADAS DESDE EL DIA HASTA AYER.

PERIODO DE REFERENCIA: 12 MESES

ENCUESTADOR RECORDAR LA FECHA

CONSULTAS A MEDICOS

19.a) Desde ... hasta ayer, ¿Cuántas veces ... ha consultado a un médico?

- | | | | | | |
|-----------|---|--------------|---|----------------|---|
| Ninguna | 1 | Tres a cinco | 3 | Diez a catorce | 5 |
| Una o Dos | 2 | Seis a nueve | 4 | Quince o más | 6 |

19.a) FREC. MEDI.

- | | |
|----------------|---|
| Ninguna | 1 |
| De una a dos | 2 |
| Tres a cinco | 3 |
| Seis a nueve | 4 |
| Diez a catorce | 5 |
| Quince o más | 6 |

19.b) ¿Cuándo consultó ... por última vez?

- | | | | | | |
|-----------------------|---|----------------------|---|---------|---|
| Hace menos de 6 meses | 1 | De más de 2 años a 5 | 4 | Ns / Nc | 0 |
| De 6 meses a 1 año | 2 | Más de 5 años | 5 | | |
| De más de 1 año a 2 | 3 | Nunca | 6 | | |

b) ULT. CONSULTA.

- | | |
|------------------|---|
| menos de 6 meses | 1 |
| 6 meses a 1 año | 2 |
| + 1 < de 2 años | 3 |
| + 2 < de 5 años | 4 |
| + de 5 años | 5 |
| Nunca | 6 |
| Ns / Nc | 0 |

CONSULTAS A DENTISTAS

20.a) Desde ... hasta ayer, ¿Cuántas veces ... ha consultado a un dentista?

- | | | | | | |
|-----------|---|--------------|---|----------------|---|
| Ninguna | 1 | Tres a cinco | 3 | Diez a catorce | 5 |
| Una o dos | 2 | Seis a nueve | 4 | Quince y más | 6 |

20.a) FREC. DENTI.

- | | |
|----------------|---|
| Ninguna | 1 |
| De una a dos | 2 |
| Tres a cinco | 3 |
| Seis a nueve | 4 |
| Diez a catorce | 5 |
| Quince o más | 6 |

20.b) ¿Cuándo consultó ... por última vez?

- | | | | | | |
|-----------------------|---|----------------------|---|---------|---|
| Hace menos de 6 meses | 1 | De más de 2 años a 5 | 4 | Ns / Nc | 0 |
| De 6 meses a 1 año | 2 | Más de 5 años | 5 | | |
| De más de 1 año a 2 | 3 | Nunca | 6 | | |

b) ULT. CONSULTA.

- | | |
|------------------|---|
| menos de 6 meses | 1 |
| 6 meses a 1 año | 2 |
| + 1 < de 2 años | 3 |
| + 2 < de 5 años | 4 |
| + de 5 años | 5 |
| Nunca | 6 |
| Ns / Nc | 0 |

CONSULTAS A ENFERMERAS

21.a) Desde ... hasta ayer, ¿Cuántas veces ... ha consultado a una enfermera?

- | | | | | | |
|-----------|---|--------------|---|----------------|---|
| Ninguna | 1 | Tres a cinco | 3 | Diez a catorce | 5 |
| Una o dos | 2 | Seis a nueve | 4 | Quince y más | 6 |

21.a) FREC. ENFER.

- | | |
|----------------|---|
| Ninguna | 1 |
| De una a dos | 2 |
| Tres a cinco | 3 |
| Seis a nueve | 4 |
| Diez a catorce | 5 |
| Quince o más | 6 |

21.b) ¿Cuándo consultó ... por última vez?

- | | | | | | |
|-----------------------|---|----------------------|---|---------|---|
| Hace menos de 6 meses | 1 | De más de 2 años a 5 | 4 | Ns / Nc | 0 |
| De 6 meses a 1 año | 2 | Más de 5 años | 5 | | |
| De más de 1 año a 2 | 3 | Nunca | 6 | | |

b) ULT. CONSULTA.

- | | |
|------------------|---|
| menos de 6 meses | 1 |
| 6 meses a 1 año | 2 |
| + 1 < de 2 años | 3 |
| + 2 < de 5 años | 4 |
| + de 5 años | 5 |
| Nunca | 6 |
| Ns / Nc | 0 |

<p>19.a) FREC. MEDI.</p> <p>Ninguna 1</p> <p>De una a dos 2</p> <p>Tres a cinco 3</p> <p>Seis a nueve 4</p> <p>Diez a catorce 5</p> <p>Quince o más 6</p>	<p>19.a) FREC. MEDI.</p> <p>Ninguna 1</p> <p>De una a dos 2</p> <p>Tres a cinco 3</p> <p>Seis a nueve 4</p> <p>Diez a catorce 5</p> <p>Quince o más 6</p>	<p>19.a) FREC. MEDI.</p> <p>Ninguna 1</p> <p>De una a dos 2</p> <p>Tres a cinco 3</p> <p>Seis a nueve 4</p> <p>Diez a catorce 5</p> <p>Quince o más 6</p>	<p>19.a) FREC. MEDI.</p> <p>Ninguna 1</p> <p>De una a dos 2</p> <p>Tres a cinco 3</p> <p>Seis a nueve 4</p> <p>Diez a catorce 5</p> <p>Quince o más 6</p>
<p>b) ULT. CONSULTA.</p> <p>menos de 6 meses 1</p> <p>6 meses a 1 año 2</p> <p>+ 1 < de 2 años 3</p> <p>+ 2 < de 5 años 4</p> <p>+ de 5 años 5</p> <p>Nunca 6</p> <p>Ns / Nc 0</p>	<p>b) ULT. CONSULTA.</p> <p>menos de 6 meses 1</p> <p>6 meses a 1 año 2</p> <p>+ 1 < de 2 años 3</p> <p>+ 2 < de 5 años 4</p> <p>+ de 5 años 5</p> <p>Nunca 6</p> <p>Ns / Nc 0</p>	<p>b) ULT. CONSULTA.</p> <p>menos de 6 meses 1</p> <p>6 meses a 1 año 2</p> <p>+ 1 < de 2 años 3</p> <p>+ 2 < de 5 años 4</p> <p>+ de 5 años 5</p> <p>Nunca 6</p> <p>Ns / Nc 0</p>	<p>b) ULT. CONSULTA.</p> <p>menos de 6 meses 1</p> <p>6 meses a 1 año 2</p> <p>+ 1 < de 2 años 3</p> <p>+ 2 < de 5 años 4</p> <p>+ de 5 años 5</p> <p>Nunca 6</p> <p>Ns / Nc 0</p>
<p>20.a) FREC. DENTI.</p> <p>Ninguna 1</p> <p>De una a dos 2</p> <p>Tres a cinco 3</p> <p>Seis a nueve 4</p> <p>Diez a catorce 5</p> <p>Quince o más 6</p>	<p>20.a) FREC. DENTI.</p> <p>Ninguna 1</p> <p>De una a dos 2</p> <p>Tres a cinco 3</p> <p>Seis a nueve 4</p> <p>Diez a catorce 5</p> <p>Quince o más 6</p>	<p>20.a) FREC. DENTI.</p> <p>Ninguna 1</p> <p>De una a dos 2</p> <p>Tres a cinco 3</p> <p>Seis a nueve 4</p> <p>Diez a catorce 5</p> <p>Quince o más 6</p>	<p>20.a) FREC. DENTI.</p> <p>Ninguna 1</p> <p>De una a dos 2</p> <p>Tres a cinco 3</p> <p>Seis a nueve 4</p> <p>Diez a catorce 5</p> <p>Quince o más 6</p>
<p>b) ULT. CONSULTA.</p> <p>menos de 6 meses 1</p> <p>6 meses a 1 año 2</p> <p>+ 1 < de 2 años 3</p> <p>+ 2 < de 5 años 4</p> <p>+ de 5 años 5</p> <p>Nunca 6</p> <p>Ns / Nc 0</p>	<p>b) ULT. CONSULTA.</p> <p>menos de 6 meses 1</p> <p>6 meses a 1 año 2</p> <p>+ 1 < de 2 años 3</p> <p>+ 2 < de 5 años 4</p> <p>+ de 5 años 5</p> <p>Nunca 6</p> <p>Ns / Nc 0</p>	<p>b) ULT. CONSULTA.</p> <p>menos de 6 meses 1</p> <p>6 meses a 1 año 2</p> <p>+ 1 < de 2 años 3</p> <p>+ 2 < de 5 años 4</p> <p>+ de 5 años 5</p> <p>Nunca 6</p> <p>Ns / Nc 0</p>	<p>b) ULT. CONSULTA.</p> <p>menos de 6 meses 1</p> <p>6 meses a 1 año 2</p> <p>+ 1 < de 2 años 3</p> <p>+ 2 < de 5 años 4</p> <p>+ de 5 años 5</p> <p>Nunca 6</p> <p>Ns / Nc 0</p>
<p>21.a) FREC. ENFER.</p> <p>Ninguna 1</p> <p>De una a dos 2</p> <p>Tres a cinco 3</p> <p>Seis a nueve 4</p> <p>Diez a catorce 5</p> <p>Quince o más 6</p>	<p>21.a) FREC. ENFER.</p> <p>Ninguna 1</p> <p>De una a dos 2</p> <p>Tres a cinco 3</p> <p>Seis a nueve 4</p> <p>Diez a catorce 5</p> <p>Quince o más 6</p>	<p>21.a) FREC. ENFER.</p> <p>Ninguna 1</p> <p>De una a dos 2</p> <p>Tres a cinco 3</p> <p>Seis a nueve 4</p> <p>Diez a catorce 5</p> <p>Quince o más 6</p>	<p>21.a) FREC. ENFER.</p> <p>Ninguna 1</p> <p>De una a dos 2</p> <p>Tres a cinco 3</p> <p>Seis a nueve 4</p> <p>Diez a catorce 5</p> <p>Quince o más 6</p>
<p>b) ULT. CONSULTA.</p> <p>menos de 6 meses 1</p> <p>6 meses a 1 año 2</p> <p>+ 1 < de 2 años 3</p> <p>+ 2 < de 5 años 4</p> <p>+ de 5 años 5</p> <p>Nunca 6</p> <p>Ns / Nc 0</p>	<p>b) ULT. CONSULTA.</p> <p>menos de 6 meses 1</p> <p>6 meses a 1 año 2</p> <p>+ 1 < de 2 años 3</p> <p>+ 2 < de 5 años 4</p> <p>+ de 5 años 5</p> <p>Nunca 6</p> <p>Ns / Nc 0</p>	<p>b) ULT. CONSULTA.</p> <p>menos de 6 meses 1</p> <p>6 meses a 1 año 2</p> <p>+ 1 < de 2 años 3</p> <p>+ 2 < de 5 años 4</p> <p>+ de 5 años 5</p> <p>Nunca 6</p> <p>Ns / Nc 0</p>	<p>b) ULT. CONSULTA.</p> <p>menos de 6 meses 1</p> <p>6 meses a 1 año 2</p> <p>+ 1 < de 2 años 3</p> <p>+ 2 < de 5 años 4</p> <p>+ de 5 años 5</p> <p>Nunca 6</p> <p>Ns / Nc 0</p>

URGENCIAS

PERIODO DE REFERENCIA: 6 MESES

URGENCIAS

Las siguientes preguntas se refieren a las urgencias sanitarias ocurridas desde el día hasta ayer.

22.a) Desde hasta ayer, ¿. . . ha solicitado alguna vez atención sanitaria urgente (En un centro distinto del habitual o en el centro habitual pero fuera de las horas de consulta)?

NO	SI	Ns / Nc
1	2	0
(23)		(23)

22.b) ¿Cuántas veces?

b) VECES

PREGUNTAR POR LA ULTIMA VEZ QUE SE NECESITO ASISTENCIA URGENTE

22.c) Solicitó . . . asistencia urgente por que . . .

- | | |
|--|---|
| · Tenía un problema de salud leve pero es más cómodo ir a urgencias | 1 |
| · Tenía un problema de salud leve pero que necesitaba asistencia inmediata | 2 |
| · Creía tener un problema de salud grave | 3 |
| · Quería evitar la lista de espera | 4 |
| · Ns/Nc | 0 |

c) ULTIMA VEZ

- | | |
|----------|---|
| · Leve | 1 |
| · Inmed. | 2 |
| · Grave | 3 |
| · Espera | 4 |
| · Ns/Nc | 0 |

22.d) Ese problema de salud . . .

- | | |
|--|---|
| · Le había surgido repentinamente | 1 |
| · Lo tenía desde unos días antes y le parecía demasiado tiempo | 2 |
| · Es un problema crónico que de vez en cuando se pone peor | 3 |
| · Ns/Nc | 0 |

d)

- | | |
|-----------|---|
| · Repen. | 1 |
| · Recien. | 2 |
| · Crónico | 3 |
| · Ns/Nc | 0 |

22.e) ¿Cuál fue el problema de salud que la motivó?

ANOTAR LITERALMENTE

e) PROB. SALUD

22.f) ¿A qué hora solicitó . . . la asistencia urgente?

- | | |
|--------------|---|
| · de 9 a 17 | 1 |
| · de 17 a 21 | 2 |
| · de 21 a 9 | 3 |
| · Ns/Nc | 0 |

f)

- | | |
|--------------|---|
| · de 9 a 17 | 1 |
| · de 17 a 21 | 2 |
| · de 21 a 9 | 3 |
| · Ns/Nc | 0 |

22.g) ¿Dónde tuvo lugar la asistencia?

- | | |
|-----------------------------|---|
| · Hospital | 1 |
| · Ambulatorio o consultorio | 2 |
| · Domicilio | 3 |
| · Por teléfono | 4 |
| · Otros (especificar) | 5 |
| · Ns/Nc | 0 |

g) LUGAR

- | | |
|-------------|---|
| · Hospital | 1 |
| · Ambula. | 2 |
| · Domicilio | 3 |
| · Teléfono | 4 |
| · Otros | 5 |
| · Ns/Nc | 0 |

22.h) ¿Cuánto tiempo pasó desde que solicitó la asistencia hasta que le atendieron?

h) TIEMPO ESPERA

MINUTOS

22.i) A continuación de la asistencia . . .

- | | | |
|--------------------------|---|---------|
| · Ingresó en un hospital | 1 | (p. 23) |
| · Volvió a su domicilio | 2 | |
| · Acudió a otro centro | 3 | |
| · Ns/Nc | 0 | |

i)

- | | | |
|-------------|---|-------|
| · Hospital | 1 | p. 23 |
| · Domicil. | 2 | |
| · O. Centro | 3 | |
| · Ns/Nc | 0 | |

22.j) ¿Cómo le pareció?

- El tiempo de espera hasta que le atendió un médico
- La información recibida mientras . . . era atendido
- La información recibida al alta
- El trato recibido

TARJETA N.º 2

j) SATISFACCION

	Ex	MB	B	R	M	Ns
· Tiem	1	2	3	4	5	0
· Inf.	1	2	3	4	5	0
· Inf.al	1	2	3	4	5	0
· Trato	1	2	3	4	5	0

PARA LOS QUE HAN ACUDIDO A URGENCIAS HOSPITALARIAS:

22.k) ¿Por qué motivo acudió al hospital, y no a otro centro?

- | | |
|----------------------------------|---|
| · No conozco otro sitio | 1 |
| · Es donde mejor te atienden | 2 |
| · Es lo que más cerca tengo | 3 |
| · Es donde antes te atienden | 4 |
| · Me envió el médico de cabecera | 5 |
| · Es donde más medios tienen | 6 |
| · Es donde me llevaron | 7 |
| · Ns/Nc | 0 |

URGENCIAS HOSPITALARIAS:

22.k) MOTIVO

- | | |
|---------------|---|
| · No conozco | 1 |
| · mejor | 2 |
| · cerca | 3 |
| · antes | 4 |
| · Médico | 5 |
| · más medios | 6 |
| · me llevaron | 7 |
| · Ns/Nc | 0 |

URGENCIAS

22.a) NO SI Ns/Nc

1	2	0
---	---	---

(23) (23)

b) VECES

c) ULTIMA VEZ

Leve 1
Inmed. 2
Grave 3
Espera 4
Ns/Nc 0

d)

Repen. 1
Recien. 2
Crónico 3
Ns/Nc 0

e) PROB. SALUD

f)

de 9 a 17 1
de 17 a 21 2
de 21 a 9 3
Ns/Nc 0

g) LUGAR

Hospital 1
Ambula. 2
Domicilio 3
Teléfono 4
Otros 5
Ns/Nc 0

h) TIEMPO ESPERA

MINUTOS

i)

Hospital 1 p. 23
Domicil. 2
O. Centro 3
Ns/Nc 0

j) SATISFACCION

Ex MB B R M Ns

Tiem

1	2	3	4	5	0
---	---	---	---	---	---

Inf.

1	2	3	4	5	0
---	---	---	---	---	---

Inf.al

1	2	3	4	5	0
---	---	---	---	---	---

Trato

1	2	3	4	5	0
---	---	---	---	---	---

URGENCIAS HOSPITALARIAS:

22.k) MOTIVO

No conozco 1
mejor 2
cerca 3
antes 4
Médico 5
más medios 6
me llevaron 7
Ns/Nc 0

URGENCIAS

22.a) NO SI Ns/Nc

1	2	0
---	---	---

(23) (23)

b) VECES

c) ULTIMA VEZ

Leve 1
Inmed. 2
Grave 3
Espera 4
Ns/Nc 0

d)

Repen. 1
Recien. 2
Crónico 3
Ns/Nc 0

e) PROB. SALUD

f)

de 9 a 17 1
de 17 a 21 2
de 21 a 9 3
Ns/Nc 0

g) LUGAR

Hospital 1
Ambula. 2
Domicilio 3
Teléfono 4
Otros 5
Ns/Nc 0

h) TIEMPO ESPERA

MINUTOS

i)

Hospital 1 p. 23
Domicil. 2
O. Centro 3
Ns/Nc 0

j) SATISFACCION

Ex MB B R M Ns

Tiem

1	2	3	4	5	0
---	---	---	---	---	---

Inf.

1	2	3	4	5	0
---	---	---	---	---	---

Inf.al

1	2	3	4	5	0
---	---	---	---	---	---

Trato

1	2	3	4	5	0
---	---	---	---	---	---

URGENCIAS HOSPITALARIAS:

22.k) MOTIVO

No conozco 1
mejor 2
cerca 3
antes 4
Médico 5
más medios 6
me llevaron 7
Ns/Nc 0

URGENCIAS

22.a) NO SI Ns/Nc

1	2	0
---	---	---

(23) (23)

b) VECES

c) ULTIMA VEZ

Leve 1
Inmed. 2
Grave 3
Espera 4
Ns/Nc 0

d)

Repen. 1
Recien. 2
Crónico 3
Ns/Nc 0

e) PROB. SALUD

f)

de 9 a 17 1
de 17 a 21 2
de 21 a 9 3
Ns/Nc 0

g) LUGAR

Hospital 1
Ambula. 2
Domicilio 3
Teléfono 4
Otros 5
Ns/Nc 0

h) TIEMPO ESPERA

MINUTOS

i)

Hospital 1 p. 23
Domicil. 2
O. Centro 3
Ns/Nc 0

j) SATISFACCION

Ex MB B R M Ns

Tiem

1	2	3	4	5	0
---	---	---	---	---	---

Inf.

1	2	3	4	5	0
---	---	---	---	---	---

Inf.al

1	2	3	4	5	0
---	---	---	---	---	---

Trato

1	2	3	4	5	0
---	---	---	---	---	---

URGENCIAS HOSPITALARIAS:

22.k) MOTIVO

No conozco 1
mejor 2
cerca 3
antes 4
Médico 5
más medios 6
me llevaron 7
Ns/Nc 0

URGENCIAS

22.a) NO SI Ns/Nc

1	2	0
---	---	---

(23) (23)

b) VECES

c) ULTIMA VEZ

Leve 1
Inmed. 2
Grave 3
Espera 4
Ns/Nc 0

d)

Repen. 1
Recien. 2
Crónico 3
Ns/Nc 0

e) PROB. SALUD

f)

de 9 a 17 1
de 17 a 21 2
de 21 a 9 3
Ns/Nc 0

g) LUGAR

Hospital 1
Ambula. 2
Domicilio 3
Teléfono 4
Otros 5
Ns/Nc 0

h) TIEMPO ESPERA

MINUTOS

i)

Hospital 1 p. 23
Domicil. 2
O. Centro 3
Ns/Nc 0

j) SATISFACCION

Ex MB B R M Ns

Tiem

1	2	3	4	5	0
---	---	---	---	---	---

Inf.

1	2	3	4	5	0
---	---	---	---	---	---

Inf.al

1	2	3	4	5	0
---	---	---	---	---	---

Trato

1	2	3	4	5	0
---	---	---	---	---	---

URGENCIAS HOSPITALARIAS:

22.k) MOTIVO

No conozco 1
mejor 2
cerca 3
antes 4
Médico 5
más medios 6
me llevaron 7
Ns/Nc 0

HOSPITALIZACIONES

PERIODO DE REFERENCIA: 12 MESES

23.a) NO SI Ns / Nc

1	2	0
(24)		(24)

Las siguientes preguntas se refieren a las hospitalizaciones ocurridas desde el día hasta ayer.

23.a) Desde hasta ayer, ¿.... ha estado hospitalizado alguna vez? (Recordar partos)

23.b) Desde hasta ayer, ¿Cuántas veces ... ha estado hospitalizado en total?

b) VECES

--

23.c) Desde hasta ayer, ¿Cuántas noches ... ha estado hospitalizado en total?

c) NOCHES

--	--	--	--

PREGUNTAR POR LA ULTIMA HOSPITALIZACION DE CADA PERSONA

23.d) ¿Cuántas noches ... estuvo ingresado?

d) NOCHES

--	--	--	--

(EXCEPTO A LOS QUE SIGUEN INGRESADOS)

23.e) ¿Me podría enseñar el informe de alta?
 ANOTAR LITERALMENTE

e) ALTA

--	--	--	--	--	--	--	--	--	--

23.f) ¿Le hicieron algún tipo de operación o intervención quirúrgica durante su estancia en el hospital?

f) INTERVENCION
 NO SI Ns / Nc

1	2	0
(23i)		(23i)

23.g) ¿Estuvo ... en la lista de espera para la operación?

g) LISTA DE ESPERA
 NO SI Ns / Nc

1	2	0
(23i)		(23i)

23.h) ¿Cuánto tiempo estuvo en la lista de espera?
 ENCUESTADOR ANOTAR EN SEMANAS

h) TIEMPO

--	--	--

 SEMANAS

23.i) ¿Dónde tuvo lugar la hospitalización?

i) HOSPITAL

--	--

23.j) ¿Cómo le pareció?

TARJETA Nº. 2

- La asistencia sanitaria en general
- La competencia y habilidad profesional de los médicos
- La competencia y habilidad profesional de las enfermeras
- La información recibida durante la hospitalización
- La información recibida al alta
- El trato humano
- La calidad hostelera (limpieza, confort, comida ...)

j) SATISFACCION
 Ex MB B R M Ns
 Asist.

1	2	3	4	5	0
---	---	---	---	---	---

 Méd.

1	2	3	4	5	0
---	---	---	---	---	---

 Enf.

1	2	3	4	5	0
---	---	---	---	---	---

 Inf.h.

1	2	3	4	5	0
---	---	---	---	---	---

 Inf.a

1	2	3	4	5	0
---	---	---	---	---	---

 Trato

1	2	3	4	5	0
---	---	---	---	---	---

 Cali.

1	2	3	4	5	0
---	---	---	---	---	---

23.k) ¿A cargo de quién corrió la mayor parte de los gastos de hospitalización?

- Osakidetza - Seguridad Social 1
- Mutua Afl. Colectiva 2
- Particular 3
- Mutua Afl. Privada 4
- Bienestar Social 5
- Ns / Nc 0

k) GASTOS
 Osakidetza 1
 M. Colectiva 2
 Particular 3
 M. Privada 4
 Bienestar Soc. 5
 Ns / Nc 0

23.a) NO SI Ns / Nc

1	2	0
---	---	---

(24) (24)

b) VECES

c) NOCHES

d) NOCHES

e) ALTA

.....
.....
.....

f) INTERVENCION

NO	SI	Ns / Nc
1	2	0

(23i) (23i)

g) LISTA DE ESPERA

NO	SI	Ns / Nc
1	2	0

(23i) (23i)

h) TIEMPO SEMANAS

i) HOSPITAL
.....
.....

j) SATISFACCION

Ex	MB	B	R	M	Ns
Asist.	1	2	3	4	5
Méd.	1	2	3	4	5
Enf.	1	2	3	4	5
Inf.h.	1	2	3	4	5
Inf.a	1	2	3	4	5
Trato	1	2	3	4	5
Cali.	1	2	3	4	5

k) GASTOS

Osakidetza	1
M. Colectiva	2
Particular	3
M. Privada	4
Bienestar Soc.	5
Ns / Nc	0

23.a) NO SI Ns / Nc

1	2	0
---	---	---

(24) (24)

b) VECES

c) NOCHES

d) NOCHES

e) ALTA

.....
.....
.....

f) INTERVENCION

NO	SI	Ns / Nc
1	2	0

(23i) (23i)

g) LISTA DE ESPERA

NO	SI	Ns / Nc
1	2	0

(23i) (23i)

h) TIEMPO SEMANAS

i) HOSPITAL
.....
.....

j) SATISFACCION

Ex	MB	B	R	M	Ns
Asist.	1	2	3	4	5
Méd.	1	2	3	4	5
Enf.	1	2	3	4	5
Inf.h.	1	2	3	4	5
Inf.a	1	2	3	4	5
Trato	1	2	3	4	5
Cali.	1	2	3	4	5

k) GASTOS

Osakidetza	1
M. Colectiva	2
Particular	3
M. Privada	4
Bienestar Soc.	5
Ns / Nc	0

23.a) NO SI Ns / Nc

1	2	0
---	---	---

(24) (24)

b) VECES

c) NOCHES

d) NOCHES

e) ALTA

.....
.....
.....

f) INTERVENCION

NO	SI	Ns / Nc
1	2	0

(23i) (23i)

g) LISTA DE ESPERA

NO	SI	Ns / Nc
1	2	0

(23i) (23i)

h) TIEMPO SEMANAS

i) HOSPITAL
.....
.....

j) SATISFACCION

Ex	MB	B	R	M	Ns
Asist.	1	2	3	4	5
Méd.	1	2	3	4	5
Enf.	1	2	3	4	5
Inf.h.	1	2	3	4	5
Inf.a	1	2	3	4	5
Trato	1	2	3	4	5
Cali.	1	2	3	4	5

k) GASTOS

Osakidetza	1
M. Colectiva	2
Particular	3
M. Privada	4
Bienestar Soc.	5
Ns / Nc	0

23.a) NO SI Ns / Nc

1	2	0
---	---	---

(24) (24)

b) VECES

c) NOCHES

d) NOCHES

e) ALTA

.....
.....
.....

f) INTERVENCION

NO	SI	Ns / Nc
1	2	0

(23i) (23i)

g) LISTA DE ESPERA

NO	SI	Ns / Nc
1	2	0

(23i) (23i)

h) TIEMPO SEMANAS

i) HOSPITAL
.....
.....

j) SATISFACCION

Ex	MB	B	R	M	Ns
Asist.	1	2	3	4	5
Méd.	1	2	3	4	5
Enf.	1	2	3	4	5
Inf.h.	1	2	3	4	5
Inf.a	1	2	3	4	5
Trato	1	2	3	4	5
Cali.	1	2	3	4	5

k) GASTOS

Osakidetza	1
M. Colectiva	2
Particular	3
M. Privada	4
Bienestar Soc.	5
Ns / Nc	0

PROBLEMAS CRONICOS

La siguiente cuestión se refiere a problemas de salud de larga duración o que puedan repetirse con frecuencia.
ENCUESTADOR: Dar la carta de problemas crónicos a la familia, leer detenidamente con ellos y anotar los códigos de los problemas en las casillas correspondientes.

TARJETA N°. 4

25.a) ¿Hay alguien de su familia que tenga?

01. Caries	NO	SI	→ ¿Quién?	¿Alguien más?
02. Otros problemas dentales	NO	SI	→ ¿Quién?	¿Alguien más?
03. Ciática, lumbago y dolores de espalda	NO	SI	→ ¿Quién?	¿Alguien más?
04. Sordera	NO	SI	→ ¿Quién?	¿Alguien más?
05. Hipertensión	NO	SI	→ ¿Quién?	¿Alguien más?
06. Asma	NO	SI	→ ¿Quién?	¿Alguien más?
07. Arteriosclerosis	NO	SI	→ ¿Quién?	¿Alguien más?
08. Bronquitis crónica	NO	SI	→ ¿Quién?	¿Alguien más?
09. Piedras en el riñón	NO	SI	→ ¿Quién?	¿Alguien más?
10. Ceguera parcial o total	NO	SI	→ ¿Quién?	¿Alguien más?
11. Problemas crónicos de corazón	NO	SI	→ ¿Quién?	¿Alguien más?
12. Úlcera de estómago y duodeno	NO	SI	→ ¿Quién?	¿Alguien más?
13. Artrosis y otros reumatismos	NO	SI	→ ¿Quién?	¿Alguien más?
14. Problemas crónicos de la piel	NO	SI	→ ¿Quién?	¿Alguien más?
15. Piedras en la vesícula biliar	NO	SI	→ ¿Quién?	¿Alguien más?
16. Diabetes	NO	SI	→ ¿Quién?	¿Alguien más?
17. Trombosis, embolia o hemorragias cerebrales	NO	SI	→ ¿Quién?	¿Alguien más?
18. Alteraciones de la próstata	NO	SI	→ ¿Quién?	¿Alguien más?
19. Problemas de nervios	NO	SI	→ ¿Quién?	¿Alguien más?

SI NO TIENEN PROBLEMAS CRÓNICOS PASAR A LA SIGUIENTE SECCION

PARA CADA PROBLEMA CRÓNICO DECLARADO

PERIODO DE REFERENCIA: 12 MESES

25 b) Desde ... hasta ayer ¿Ha consultado ... al médico o a la enfermera acerca de ... ?

NO	1	
SI	2	→ pasar al siguiente problema
Ns/Nc	0	→ p. 25d

25.c) ¿Cuál es la razón principal por la que teniendo este problema no ha acudido al médico o a la enfermera?

1. Sé como tratarlo, estoy en tratamiento
2. Está muy lejos, tengo problemas para desplazarme ...
3. No puedo abandonar el trabajo
4. Pierdo mucho tiempo
5. No confío en los médicos ni en las enfermeras
6. No tiene remedio
7. Me resulta caro
8. No lo considero importante

TARJETA N°. 5

25 d) ¿Hace cuántos años que consultó ... al médico o a la enfermera por ... ?

25.- PROBLEMA 1

a) CODIGO

b) CONSULTA

No	Si	Ns/Nc
1	2	0

(PB. 2) (25d)

c) RAZON

1	2	3	4	5	6	7	8	0
---	---	---	---	---	---	---	---	---

d) AÑOS

25.- PROBLEMA 2

a) CODIGO

b) CONSULTA

No	Si	Ns/Nc
1	2	0

(PB. 3) (25d)

c) RAZON

1	2	3	4	5	6	7	8	0
---	---	---	---	---	---	---	---	---

d) AÑOS

25.- PROBLEMA 3

a) CODIGO

b) CONSULTA

No	Si	Ns/Nc
1	2	0

(PB. 4) (25d)

c) RAZON

1	2	3	4	5	6	7	8	0
---	---	---	---	---	---	---	---	---

d) AÑOS

25.- PROBLEMA 4

a) CODIGO

b) CONSULTA

No	Si	Ns/Nc
1	2	0

(PB. 5) (25d)

c) RAZON

1	2	3	4	5	6	7	8	0
---	---	---	---	---	---	---	---	---

d) AÑOS

25.- PROBLEMA 5

a) CODIGO

b) CONSULTA

No	Si	Ns/Nc
1	2	0

(PB. 6) (25d)

c) RAZON

1	2	3	4	5	6	7	8	0
---	---	---	---	---	---	---	---	---

d) AÑOS

25.- PROBLEMA 6

a) CODIGO

b) CONSULTA

No	Si	Ns/Nc
1	2	0

(25d)

c) RAZON

1	2	3	4	5	6	7	8	0
---	---	---	---	---	---	---	---	---

d) AÑOS

ACCIDENTES

PERIODO DE REFERENCIA: 12 MESES

Las siguientes preguntas se refieren a los accidentes que le causaron alguna lesión como rotura de huesos, intoxicaciones, esguinces de tobillo, cortes o quemaduras graves, etc. . . ocurridos en los últimos 12 meses.

26.a) Desde hasta ayer, ¿Ha tenido Vd. alguno de los siguientes accidentes con consecuencias en su salud como: caídas, quemaduras, golpes, intoxicaciones, accidentes de tráfico.

No 1 → pasar a p. 27
Si 2 → pasar a p. 27
Ns/Nc 0 → pasar a p. 27

ACCIDENTES

26.a)

NO SI Ns/Nc
1 2 0
(27) (27)

26.b) ¿Dónde sufrió el último accidente?

En casa 1
De tráfico como peatón 2
De tráfico como pasajero o conductor 3
En el trabajo o centro de estudios 4
En un lugar de recreo o deporte 5
En un lugar público: calle, comercio, banco, bar, parque público 6
Ns/Nc 0

b) ULTIMO ACCIDENTE

Casa 1
Peatón 2
Conductor 3
Trabajo 4
Recreo 5
Lug. público 6
Ns/Nc 0

26.c) ¿Cuál es la principal lesión que le ocasionó este accidente?

Fracturas o roturas de hueso, ligamentos 1
Quemaduras 2
Golpes fuertes 3
Intoxicaciones 4
Cortes profundos o heridas 5
Ns/Nc 0

c) PRINCIPAL LESION

Fracturas 1
Quemaduras 2
Golpes 3
Intoxicaciones 4
Cortes 5
Ns/Nc 0

26.d) Como consecuencia de este accidente

¿Tuvo Vd. que suspender o disminuir sus actividades habituales de trabajo, o de ocio?
¿Tuvo Vd. que consultar al médico habitual?
¿Tuvo que ser atendido por un servicio de urgencias?
¿Tuvo que pasar al menos una noche ingresado?
¿Le han quedado problemas físicos o mentales?

d) CONSECUENCIAS

NO SI Ns
Susp. activ. 1 2 0
Cons. méd. 1 2 0
Serv. urg. 1 2 0
Ingreso 1 2 0
Problemas 1 2 0

ACCIDENTES

ACCIDENTES

ACCIDENTES

ACCIDENTES

26.a)

NO	SI	Ns/Nc
1	2	0
(27)		(27)

26.a)

NO	SI	Ns/Nc
1	2	0
(27)		(27)

26.a)

NO	SI	Ns/Nc
1	2	0
(27)		(27)

26.a)

NO	SI	Ns/Nc
1	2	0
(27)		(27)

b) ULTIMO ACCIDENTE

Casa	1
Peatón	2
Conductor	3
Trabajo	4
Recreo	5
Lug. público	6
Ns/Nc	0

b) ULTIMO ACCIDENTE

Casa	1
Peatón	2
Conductor	3
Trabajo	4
Recreo	5
Lug. público	6
Ns/Nc	0

b) ULTIMO ACCIDENTE

Casa	1
Peatón	2
Conductor	3
Trabajo	4
Recreo	5
Lug. público	6
Ns/Nc	0

b) ULTIMO ACCIDENTE

Casa	1
Peatón	2
Conductor	3
Trabajo	4
Recreo	5
Lug. público	6
Ns/Nc	0

c) PRINCIPAL LESION

Fracturas	1
Quemaduras	2
Golpes	3
Intoxicaciones	4
Cortes	5
Ns/Nc	0

c) PRINCIPAL LESION

Fracturas	1
Quemaduras	2
Golpes	3
Intoxicaciones	4
Cortes	5
Ns/Nc	0

c) PRINCIPAL LESION

Fracturas	1
Quemaduras	2
Golpes	3
Intoxicaciones	4
Cortes	5
Ns/Nc	0

c) PRINCIPAL LESION

Fracturas	1
Quemaduras	2
Golpes	3
Intoxicaciones	4
Cortes	5
Ns/Nc	0

d) CONSECUENCIAS

	NO	SI	Ns
Susp. activ.	1	2	0
Cons. méd.	1	2	0
Serv. urg.	1	2	0
Ingreso	1	2	0
Problemas	1	2	0

d) CONSECUENCIAS

	NO	SI	Ns
Susp. activ.	1	2	0
Cons. méd.	1	2	0
Serv. urg.	1	2	0
Ingreso	1	2	0
Problemas	1	2	0

d) CONSECUENCIAS

	NO	SI	Ns
Susp. activ.	1	2	0
Cons. méd.	1	2	0
Serv. urg.	1	2	0
Ingreso	1	2	0
Problemas	1	2	0

d) CONSECUENCIAS

	NO	SI	Ns
Susp. activ.	1	2	0
Cons. méd.	1	2	0
Serv. urg.	1	2	0
Ingreso	1	2	0
Problemas	1	2	0

SECCION INFORMACION PERSONAL

Las siguientes preguntas se refieren a datos personales.

ENCUESTADOR ANOTAR AQUI LAS EDADES

27.a) N. PERSONA

b) EDAD

27.a)

27.c) Sexo

- ☐ Hombre 1
- ☐ Mujer 2

c) SEXO

- ☐ Hombre 1
- ☐ Mujer 2

27.d) ENCUESTADOR: Anotar presencia o ausencia de cada uno de los miembros de la familia en la entrevista.

- ☐ Ausente 1
- ☐ Presente 2

d) PRESENCIA

- ☐ Ausente 1
- ☐ Presente 2

27.e) ¿En qué provincia residían sus padres cuando Vd. nació?

- ☐ C.A.P.V. 1 → pasar a 27g)
- ☐ Navarra 2
- ☐ Castilla-León 3
- ☐ Cantabria 4
- ☐ Galicia 5
- ☐ Andalucía 6
- ☐ Extremadura 7
- ☐ Resto 8

e) NACIMIENTO

- ☐ C.A.P.V. 1 (27g)
- ☐ Navarra 2
- ☐ Castilla-León 3
- ☐ Cantabria 4
- ☐ Galicia 5
- ☐ Andalucía 6
- ☐ Extremadura 7
- ☐ Resto 8
- ☐ Ns/Nc 0

27.f) ¿Desde cuándo ... vive en la C.A.P.V.? (menos de 1 año, anotar 1)

f) TIEMPO ESTANCIA

AÑOS

27.g) ¿Cuál es el estado civil de ...?

- ☐ Soltero/a 1
- ☐ Casado/a o similar 2
- ☐ Separado/a, Divorciado/a 3
- ☐ Viudo/a 4

g) ESTADO CIVIL

- ☐ Soltero/a 1
- ☐ Casado/a 2
- ☐ Sepa./Divorc. 3
- ☐ Viudo/a 4
- ☐ Ns/Nc 0

27.h) ¿Cuál es el parentesco de ... en relación con el cabeza de familia?

- ☐ Cabeza de familia 1
- ☐ Cónyuge 2
- ☐ Hijo/a, Hijastro/a 3
- ☐ Padre, Madre, Suegro/a 4
- ☐ Yerno, Nuera 5
- ☐ Otros familiares 6
- ☐ No familiares 7

h) PARENTESCO

- ☐ Cabeza fam. 1
- ☐ Cónyuge 2
- ☐ Hijo/a 3
- ☐ Padre, Sueg. 4
- ☐ Yerno, Nuera 5
- ☐ O. familiares 6
- ☐ No familiares 7
- ☐ Ns/Nc 0

(PARA LOS DE 16 Y MAS AÑOS)

28.a) ¿Qué estudios ha realizado ...? (sólo se contabilizarán los estudios terminados)

- ☐ Analfabetos 1
- ☐ Cultura general, saber leer y escribir, estudios primarios 2
- ☐ Bachiller elemental, graduado escolar, E.G.B. 3
- ☐ B.U.P., Formación profesional, Bachiller Superior, C.O.U. 4
- ☐ Escuelas técnicas y estudios de Grado Medio 5
- ☐ Facultades universitarias, Escuelas Técnicas Superiores 6

28.a) ESTUDIOS

- ☐ Analfabetos 1
- ☐ C. general 2
- ☐ B. Elemental 3
- ☐ B.U.P. 4
- ☐ E. Técnicas 5
- ☐ F. Universit. 6
- ☐ Ns/Nc 0

28.b) ¿Cuál es su situación laboral actual?

- ☐ Cumpliendo el Servicio Militar 1
- ☐ Trabajando 2
- ☐ Estoy en paro, habiendo trabajado anteriormente 3
- ☐ Buscando el primer empleo 4
- ☐ Jubilado, retirado, pensionista o rentista 5
- ☐ Estudiante 6
- ☐ Labores del hogar 7
- ☐ Incapacidad permanente 8
- ☐ Otros 9

b) S. LABORAL

- ☐ S. Militar 1
- ☐ Trabajando 2
- ☐ En paro 3
- ☐ 1. empleo 4
- ☐ Jubilado 5
- ☐ Estudiante 6
- ☐ L. hogar 7
- ☐ Inca. perm. 8
- ☐ Otros 9
- ☐ Ns/Nc 0

28.c) ¿Cuánto tiempo lleva en el paro? (meses)

c) TIEMPO EN PARO (MESES)

27.a) N. PERSONA <input type="text"/>	27.a) N. PERSONA <input type="text"/>	27.a) N. PERSONA <input type="text"/>	27.a) N. PERSONA <input type="text"/>
b) EDAD <input type="text"/>	b) EDAD <input type="text"/>	b) EDAD <input type="text"/>	b) EDAD <input type="text"/>
c) SEXO Hombre <input type="checkbox"/> 1 Mujer <input type="checkbox"/> 2	c) SEXO Hombre <input type="checkbox"/> 1 Mujer <input type="checkbox"/> 2	c) SEXO Hombre <input type="checkbox"/> 1 Mujer <input type="checkbox"/> 2	c) SEXO Hombre <input type="checkbox"/> 1 Mujer <input type="checkbox"/> 2
d) PRESENCIA Ausente <input type="checkbox"/> 1 Presente <input type="checkbox"/> 2	d) PRESENCIA Ausente <input type="checkbox"/> 1 Presente <input type="checkbox"/> 2	d) PRESENCIA Ausente <input type="checkbox"/> 1 Presente <input type="checkbox"/> 2	d) PRESENCIA Ausente <input type="checkbox"/> 1 Presente <input type="checkbox"/> 2
e) NACIMIENTO C.A.P.V. <input type="checkbox"/> 1 (27g) Navarra <input type="checkbox"/> 2 Castilla-León <input type="checkbox"/> 3 Cantabria <input type="checkbox"/> 4 Galicia <input type="checkbox"/> 5 Andalucía <input type="checkbox"/> 6 Extremadura <input type="checkbox"/> 7 Resto <input type="checkbox"/> 8 Ns/Nc <input type="checkbox"/> 0	e) NACIMIENTO C.A.P.V. <input type="checkbox"/> 1 (27g) Navarra <input type="checkbox"/> 2 Castilla-León <input type="checkbox"/> 3 Cantabria <input type="checkbox"/> 4 Galicia <input type="checkbox"/> 5 Andalucía <input type="checkbox"/> 6 Extremadura <input type="checkbox"/> 7 Resto <input type="checkbox"/> 8 Ns/Nc <input type="checkbox"/> 0	e) NACIMIENTO C.A.P.V. <input type="checkbox"/> 1 (27g) Navarra <input type="checkbox"/> 2 Castilla-León <input type="checkbox"/> 3 Cantabria <input type="checkbox"/> 4 Galicia <input type="checkbox"/> 5 Andalucía <input type="checkbox"/> 6 Extremadura <input type="checkbox"/> 7 Resto <input type="checkbox"/> 8 Ns/Nc <input type="checkbox"/> 0	e) NACIMIENTO C.A.P.V. <input type="checkbox"/> 1 (27g) Navarra <input type="checkbox"/> 2 Castilla-León <input type="checkbox"/> 3 Cantabria <input type="checkbox"/> 4 Galicia <input type="checkbox"/> 5 Andalucía <input type="checkbox"/> 6 Extremadura <input type="checkbox"/> 7 Resto <input type="checkbox"/> 8 Ns/Nc <input type="checkbox"/> 0
f) TIEMPO ESTANCIA AÑOS <input type="text"/>	f) TIEMPO ESTANCIA AÑOS <input type="text"/>	f) TIEMPO ESTANCIA AÑOS <input type="text"/>	f) TIEMPO ESTANCIA AÑOS <input type="text"/>
g) ESTADO CIVIL Soltero/a <input type="checkbox"/> 1 Casado/a <input type="checkbox"/> 2 Sepa./Divorc. <input type="checkbox"/> 3 Viudo/a <input type="checkbox"/> 4 Ns/Nc <input type="checkbox"/> 0	g) ESTADO CIVIL Soltero/a <input type="checkbox"/> 1 Casado/a <input type="checkbox"/> 2 Sepa./Divorc. <input type="checkbox"/> 3 Viudo/a <input type="checkbox"/> 4 Ns/Nc <input type="checkbox"/> 0	g) ESTADO CIVIL Soltero/a <input type="checkbox"/> 1 Casado/a <input type="checkbox"/> 2 Sepa./Divorc. <input type="checkbox"/> 3 Viudo/a <input type="checkbox"/> 4 Ns/Nc <input type="checkbox"/> 0	g) ESTADO CIVIL Soltero/a <input type="checkbox"/> 1 Casado/a <input type="checkbox"/> 2 Sepa./Divorc. <input type="checkbox"/> 3 Viudo/a <input type="checkbox"/> 4 Ns/Nc <input type="checkbox"/> 0
h) PARENTESCO Cabeza fam. <input type="checkbox"/> 1 Cónyuge <input type="checkbox"/> 2 Hijo/a <input type="checkbox"/> 3 Padre, Sueg. <input type="checkbox"/> 4 Yerno, Nuera <input type="checkbox"/> 5 O. familiares <input type="checkbox"/> 6 No familiares <input type="checkbox"/> 7 Ns/Nc <input type="checkbox"/> 0	h) PARENTESCO Cabeza fam. <input type="checkbox"/> 1 Cónyuge <input type="checkbox"/> 2 Hijo/a <input type="checkbox"/> 3 Padre, Sueg. <input type="checkbox"/> 4 Yerno, Nuera <input type="checkbox"/> 5 O. familiares <input type="checkbox"/> 6 No familiares <input type="checkbox"/> 7 Ns/Nc <input type="checkbox"/> 0	h) PARENTESCO Cabeza fam. <input type="checkbox"/> 1 Cónyuge <input type="checkbox"/> 2 Hijo/a <input type="checkbox"/> 3 Padre, Sueg. <input type="checkbox"/> 4 Yerno, Nuera <input type="checkbox"/> 5 O. familiares <input type="checkbox"/> 6 No familiares <input type="checkbox"/> 7 Ns/Nc <input type="checkbox"/> 0	h) PARENTESCO Cabeza fam. <input type="checkbox"/> 1 Cónyuge <input type="checkbox"/> 2 Hijo/a <input type="checkbox"/> 3 Padre, Sueg. <input type="checkbox"/> 4 Yerno, Nuera <input type="checkbox"/> 5 O. familiares <input type="checkbox"/> 6 No familiares <input type="checkbox"/> 7 Ns/Nc <input type="checkbox"/> 0
28.a) ESTUDIOS Analfabetos <input type="checkbox"/> 1 C. general <input type="checkbox"/> 2 B. Elemental <input type="checkbox"/> 3 B.U.P. <input type="checkbox"/> 4 E. Técnicas <input type="checkbox"/> 5 F. Universit. <input type="checkbox"/> 6 Ns/Nc <input type="checkbox"/> 0	28.a) ESTUDIOS Analfabetos <input type="checkbox"/> 1 C. general <input type="checkbox"/> 2 B. Elemental <input type="checkbox"/> 3 B.U.P. <input type="checkbox"/> 4 E. Técnicas <input type="checkbox"/> 5 F. Universit. <input type="checkbox"/> 6 Ns/Nc <input type="checkbox"/> 0	28.a) ESTUDIOS Analfabetos <input type="checkbox"/> 1 C. general <input type="checkbox"/> 2 B. Elemental <input type="checkbox"/> 3 B.U.P. <input type="checkbox"/> 4 E. Técnicas <input type="checkbox"/> 5 F. Universit. <input type="checkbox"/> 6 Ns/Nc <input type="checkbox"/> 0	28.a) ESTUDIOS Analfabetos <input type="checkbox"/> 1 C. general <input type="checkbox"/> 2 B. Elemental <input type="checkbox"/> 3 B.U.P. <input type="checkbox"/> 4 E. Técnicas <input type="checkbox"/> 5 F. Universit. <input type="checkbox"/> 6 Ns/Nc <input type="checkbox"/> 0
b) S. LABORAL S. Militar <input type="checkbox"/> 1 Trabajando <input type="checkbox"/> 2 En paro <input type="checkbox"/> 3 1. empleo <input type="checkbox"/> 4 Jubilado <input type="checkbox"/> 5 Estudiante <input type="checkbox"/> 6 L. hogar <input type="checkbox"/> 7 Inca. perm. <input type="checkbox"/> 8 Otros <input type="checkbox"/> 9 Ns/Nc <input type="checkbox"/> 0	b) S. LABORAL S. Militar <input type="checkbox"/> 1 Trabajando <input type="checkbox"/> 2 En paro <input type="checkbox"/> 3 1. empleo <input type="checkbox"/> 4 Jubilado <input type="checkbox"/> 5 Estudiante <input type="checkbox"/> 6 L. hogar <input type="checkbox"/> 7 Inca. perm. <input type="checkbox"/> 8 Otros <input type="checkbox"/> 9 Ns/Nc <input type="checkbox"/> 0	b) S. LABORAL S. Militar <input type="checkbox"/> 1 Trabajando <input type="checkbox"/> 2 En paro <input type="checkbox"/> 3 1. empleo <input type="checkbox"/> 4 Jubilado <input type="checkbox"/> 5 Estudiante <input type="checkbox"/> 6 L. hogar <input type="checkbox"/> 7 Inca. perm. <input type="checkbox"/> 8 Otros <input type="checkbox"/> 9 Ns/Nc <input type="checkbox"/> 0	b) S. LABORAL S. Militar <input type="checkbox"/> 1 Trabajando <input type="checkbox"/> 2 En paro <input type="checkbox"/> 3 1. empleo <input type="checkbox"/> 4 Jubilado <input type="checkbox"/> 5 Estudiante <input type="checkbox"/> 6 L. hogar <input type="checkbox"/> 7 Inca. perm. <input type="checkbox"/> 8 Otros <input type="checkbox"/> 9 Ns/Nc <input type="checkbox"/> 0
c) TIEMPO EN PARO (MESES) <input type="text"/>	c) TIEMPO EN PARO (MESES) <input type="text"/>	c) TIEMPO EN PARO (MESES) <input type="text"/>	c) TIEMPO EN PARO (MESES) <input type="text"/>

28 d) ¿Cuál es o ha sido su relación laboral con la empresa en que trabaja o ha trabajado más años?

Empresario o empleador	1	Asalariado eventual	5
Trabajador por cuenta propia, autónomo	2	Ayuda familiar	6
Cooperativista	3	Otras (Especificar)	7
Asalariado fijo	4	Ns / Nc	0

d) RELACION

Empleador	1
Autónomo	2
Cooperativista	3
Asal. fijo	4
Asal. eventual	5
Ayuda familiar	6
Otras	7
Ns / Nc	0

ENCUESTADOR: ES IMPRESCINDIBLE RELLENAR ESTAS PREGUNTAS PARA EL CABEZA DE FAMILIA
SI ES JUBILADO O PARADO PREGUNTAR POR LA OCUPACIÓN QUE HA EJERCIDO MÁS TIEMPO
SI ES AMA DE CASA SIN HABER TRABAJADO NUNCA, POR LA DE SU MARIDO, PADRE O PERSONA QUE LE MANTENGA O DE LA QUE RECIBA LA PENSION

(NO CODIFICAR, ANOTAR RESPUESTA)

28 e) ¿Qué cargo o categoría tiene en la empresa?

Directores, Subdirectores, Gerentes, Empresarios	1
Técnico Superior	2
Técnicos medios (ATS, Maestros, Contables, Peritos)	3
Capataces, Encargados, Viajantes	4
Técnicos especialistas, Oficiales, Administrativos	5
Técnicos auxiliares, Aux. clínica, Aux. Administrativo, Dependientes	6
Conserjes, Ordenanza, Peones, Aprendices, Ayudantes	7
Ns / Nc	0

e) CARGO

Dir. Subdir.	1
Téc. Superior	2
Téc. Medios	3
Capataces	4
Ofi. Admin.	5
Aux. Admin.	6
Aprend. Ayud.	7
Ns / Nc	0

28 f) ¿Qué actividad realiza o ha realizado la empresa donde trabaja o trabajaba?

Agricultura, Minería, Ganadería, Pesca	1	Profesiones liberales	5
Industria	2	Comercio y Hostelería	6
Construcción	3	Otros servicios: Transportes, Seguros	7
Administración Pública (Local, Autonómica, Estatal)	4	Banca...	7

f) ACTIVIDAD

Agri., Mine. Pesca	1
Industria	2
Construcción	3
Ad. Pública	4
Profesionales	5
Comercio	6
O. Servicios	7
Ns/Nc	0

PARA TODOS

29 a) ¿En cuál de los siguientes grupos situaría los ingresos netos mensuales de...? (entregar la

TARJETA N°. 6)

Hasta - 50.000	1	150.000 - 199.999	6
50.000 - 74.999	2	200.000 - 249.999	7
75.000 - 99.999	3	250.000 - 299.999	8
100.000 - 124.999	4	300.000 y más	9
125.000 - 149.999	5	Ns / Nc	0

29.a) INGRESOS

Hasta - 50.000	1
50.000 - 74.999	2
75.000 - 99.999	3
100.000 - 124.999	4
125.000 - 149.999	5
150.000 - 199.999	6
200.000 - 249.999	7
250.000 - 299.999	8
300.000 y más	9
Ns / Nc	0

29 b) ¿En qué entidad o entidades está asegurado...? (MULTIPLE)

Seguridad Social	1	Iguala médica	5
Mutua de afiliación privada	2	Otras (especificar)	6
Mutua de afiliación colectiva	3	Ninguna	7
Bienestar Social	4	Ns / Nc	0

b) COB. SANITARIA

S. Social	1
M. Privada	2
M. Colectiva	3
Beneficiencia	4
Iguales	5
Otros	6
Ninguna	7
Ns / Nc	0

30 a) ¿Podría indicarme de cuáles de los siguientes equipamientos dispone su vivienda?

	NO	SI
Water	1	2
Agua caliente	1	2
Lavadora automática	1	2

30.a) EQUIPAMIENTO

	NO	SI
Water	1	2
Agua caliente	1	2
Lavadora autom.	1	2

30 b) En total, ¿cuántos coches hay en la familia para uso personal?

b) N° DE COCHES

□

30 c) N° de personas que perciben ingresos

c) N° DE PERSONAS QUE PERCIB.

□

d) RELACION	
Empleador	1
Autónomo	2
Cooperativista	3
Asal. fijo	4
Asal. eventual	5
Ayuda familiar	6
Otras	7
.....	
Ns / Nc	0

d) RELACION	
Empleador	1
Autónomo	2
Cooperativista	3
Asal. fijo	4
Asal. eventual	5
Ayuda familiar	6
Otras	7
.....	
Ns / Nc	0

d) RELACION	
Empleador	1
Autónomo	2
Cooperativista	3
Asal. fijo	4
Asal. eventual	5
Ayuda familiar	6
Otras	7
.....	
Ns / Nc	0

d) RELACION	
Empleador	1
Autónomo	2
Cooperativista	3
Asal. fijo	4
Asal. eventual	5
Ayuda familiar	6
Otras	7
.....	
Ns / Nc	0

e) CARGO	
Dir. Subdir.	1
Téc. Superior	2
Téc. Medios	3
Capataces	4
Ofi. Admin.	5
Aux. Admin.	6
Aprend. Ayud.	7
Ns / Nc	0

e) CARGO	
Dir. Subdir.	1
Téc. Superior	2
Téc. Medios	3
Capataces	4
Ofi. Admin.	5
Aux. Admin.	6
Aprend. Ayud.	7
Ns / Nc	0

e) CARGO	
Dir. Subdir.	1
Téc. Superior	2
Téc. Medios	3
Capataces	4
Ofi. Admin.	5
Aux. Admin.	6
Aprend. Ayud.	7
Ns / Nc	0

e) CARGO	
Dir. Subdir.	1
Téc. Superior	2
Téc. Medios	3
Capataces	4
Ofi. Admin.	5
Aux. Admin.	6
Aprend. Ayud.	7
Ns / Nc	0

f) ACTIVIDAD	
Agri., Mine. Pesca	1
Industria	2
Construcción	3
Ad. Pública	4
Profesionales	5
Comercio	6
O Servicios	7
Ns/Nc	0

f) ACTIVIDAD	
Agri., Mine. Pesca	1
Industria	2
Construcción	3
Ad. Pública	4
Profesionales	5
Comercio	6
O Servicios	7
Ns/Nc	0

f) ACTIVIDAD	
Agri., Mine. Pesca	1
Industria	2
Construcción	3
Ad. Pública	4
Profesionales	5
Comercio	6
O Servicios	7
Ns/Nc	0

f) ACTIVIDAD	
Agri., Mine. Pesca	1
Industria	2
Construcción	3
Ad. Pública	4
Profesionales	5
Comercio	6
O Servicios	7
Ns/Nc	0

29 a) INGRESOS	
Hasta - 50.000	1
50.000 - 74.999	2
75.000 - 99.999	3
100.000 - 124.999	4
125.000 - 149.999	5
150.000 - 199.999	6
200.000 - 249.999	7
250.000 - 299.999	8
300.000 y más	9
Ns / Nc	0

29 a) INGRESOS	
Hasta - 50.000	1
50.000 - 74.999	2
75.000 - 99.999	3
100.000 - 124.999	4
125.000 - 149.999	5
150.000 - 199.999	6
200.000 - 249.999	7
250.000 - 299.999	8
300.000 y más	9
Ns / Nc	0

29 a) INGRESOS	
Hasta - 50.000	1
50.000 - 74.999	2
75.000 - 99.999	3
100.000 - 124.999	4
125.000 - 149.999	5
150.000 - 199.999	6
200.000 - 249.999	7
250.000 - 299.999	8
300.000 y más	9
Ns / Nc	0

29 a) INGRESOS	
Hasta - 50.000	1
50.000 - 74.999	2
75.000 - 99.999	3
100.000 - 124.999	4
125.000 - 149.999	5
150.000 - 199.999	6
200.000 - 249.999	7
250.000 - 299.999	8
300.000 y más	9
Ns / Nc	0

b) COB. SANITARIA	
S. Social	1
M. Privada	2
M. Colectiva	3
Beneficiencia	4
Iguales	5
Otros	6
Ninguna	7
Ns / Nc	0

b) COB. SANITARIA	
S. Social	1
M. Privada	2
M. Colectiva	3
Beneficiencia	4
Iguales	5
Otros	6
Ninguna	7
Ns / Nc	0

b) COB. SANITARIA	
S. Social	1
M. Privada	2
M. Colectiva	3
Beneficiencia	4
Iguales	5
Otros	6
Ninguna	7
Ns / Nc	0

b) COB. SANITARIA	
S. Social	1
M. Privada	2
M. Colectiva	3
Beneficiencia	4
Iguales	5
Otros	6
Ninguna	7
Ns / Nc	0

SECCION GASTOS

- 31.a) ¿Cuánto ha gastado su familia en los últimos 15 días en productos farmacéuticos, sin que le hayan sido reembolsados los gastos?
- 31.b) ¿Cuánto ha gastado su familia en los últimos 6 meses en aparatos y material terapéuticos? ¿Qué parte de estos gastos han sido o van a ser reembolsados?
- 31.c) ¿Cuánto ha gastado su familia en el último mes por los servicios recibidos del personal médico (excepto dentistas)? ¿Qué parte de estos gastos han sido o van a ser reembolsados?
- 31.d) ¿Cuánto ha gastado su familia en los últimos 6 meses por los servicios recibidos de los dentistas? ¿Qué parte de estos gastos han sido o van a ser reembolsados?
- 31.e) ¿Cuánto ha gastado su familia en los últimos 6 meses por los servicios sanitarios no médicos recibidos del personal sanitario (no médico)? ¿Qué parte de estos gastos han sido o van a ser reembolsados?
- 31.f) ¿Cuánto ha gastado su familia en los últimos 12 meses como consecuencia del internamiento en un centro hospitalario? ¿Qué parte de estos gastos han sido o van a ser reembolsados?
- 31.g) ¿Cuánto ha gastado su familia en los últimos 12 meses en Primas de Seguros Privados de Asistencia Sanitaria sin que le hayan sido reembolsados los gastos?
- 31.h) ¿Cuánto ha gastado su familia en los últimos 6 meses por el pago de Volantes, Tickets o Cheques de Asistencia a estas Entidades, sin que le hayan sido reembolsados los gastos?

		PAGO DIRECTO	REINTEGROS	TOTAL
a)	PRODUCTOS FARMACEUTICOS			
b)	APARATOS Y MATERIAL TERAPEUTICO			
c)	SERVICIOS MEDICOS (no dentistas)			
d)	DENTISTAS			
e)	SERVICIOS SANITARIOS NO MEDICOS			
f)	HOSPITALIZACIONES			
	SEGUROS g) PRIMAS			
	PRIVADOS h) VOLANTES			

RECOGER EL CUESTIONARIO:

DIA:

HORA:

--	--

--	--