

**NEIKER - INSTITUTO VASCO DE INVESTIGACIÓN Y DESARROLLO AGRARIO, S.A.**

**INFORME DE AUDITORÍA,  
CUENTAS ANUALES E INFORME DE GESTIÓN**

---

# ATTEST

**NEIKER – INSTITUTO VASCO DE INVESTIGACION Y  
DESARROLLO AGRARIO, S.A.**

**CUENTAS ANUALES E INFORME DE GESTION  
DEL EJERCICIO 2009, JUNTO CON EL  
INFORME DE AUDITORIA**

# ATTEST

Henao, 18 - 1º  
48009 BILBAO

## INFORME DE AUDITORIA DE CUENTAS ANUALES

Al Accionista de NEIKER-INSTITUTO  
VASCO DE INVESTIGACION Y  
DESARROLLO AGRARIO, S.A

1. Hemos auditado las cuentas anuales de NEIKER-INSTITUTO VASCO DE INVESTIGACION Y DESARROLLO AGRARIO, S.A. (Sociedad perteneciente a la Administración de la Comunidad Autónoma de Euskadi, ver Notas 1 y 13 de la memoria adjunta) que comprenden el balance de situación al 31 de diciembre de 2009, la cuenta de pérdidas y ganancias, el estado de cambios en el patrimonio neto, el estado de flujos de efectivo y la memoria correspondientes al ejercicio anual terminado en dicha fecha cuya formulación es responsabilidad de los Administradores de la Sociedad. Nuestra responsabilidad es expresar una opinión sobre las citadas cuentas anuales en su conjunto, basada en el trabajo realizado de acuerdo con las normas de auditoría generalmente aceptadas, que requieren el examen, mediante la realización de pruebas selectivas, de la evidencia justificativa de las cuentas anuales y la evaluación de su presentación, de los principios contables aplicados y de las estimaciones realizadas.
2. De acuerdo con la legislación vigente, los Administradores de la Sociedad presentan, a efectos comparativos, con cada una de las partidas de balance de situación, de la cuenta de pérdidas y ganancias, del estado de cambios en el patrimonio neto, del estado de flujos de efectivo y de la memoria de las cuentas anuales, además de las cifras del ejercicio 2009, las correspondientes al ejercicio anterior. Nuestra opinión se refiere exclusivamente a las cuentas anuales del ejercicio 2009. Con fecha 1 de abril de 2009 emitimos nuestro informe de auditoría acerca de las cuentas anuales del ejercicio 2008 en el que expresamos una opinión favorable.
3. En nuestra opinión, las cuentas anuales del ejercicio 2009 adjuntas expresan, en todos los aspectos significativos, la imagen fiel del patrimonio y de la situación financiera de NEIKER-INSTITUTO VASCO DE INVESTIGACION Y DESARROLLO AGRARIO, S.A. al 31 de diciembre de 2009 y de los resultados de sus operaciones, de los cambios en el patrimonio neto y de los flujos de efectivo correspondientes al ejercicio anual terminado en dicha fecha, y contienen la información necesaria y suficiente para su interpretación y comprensión adecuada, de conformidad con principios y normas contables generalmente aceptados en la normativa española que resultan de aplicación y que guardan uniformidad con los aplicados en el ejercicio anterior.
4. El informe de gestión adjunto del ejercicio 2009 contiene las explicaciones que los Administradores de la Sociedad consideran oportunas sobre la situación de la Sociedad, la evolución de sus actividades y sobre otros asuntos y no forma parte integrante de las cuentas anuales. Hemos verificado que la información contable que contiene el citado informe de gestión concuerda con la de las cuentas anuales del ejercicio 2009. Nuestro trabajo como auditores se limita a la verificación del informe de gestión con el alcance mencionado en este mismo párrafo y no incluye la revisión de información distinta de la obtenida a partir de los registros contables de la Sociedad.

ATTEST

Santiago Deprit

30 de marzo de 2010



**NEIKER-INSTITUTO VASCO DE INVESTIGACION Y  
DESARROLLO AGRARIO, S.A.**

**CUENTAS ANUALES E INFORME DE GESTION  
DEL EJERCICIO 2009**



**NEIKER-INSTITUTO VASCO DE INVESTIGACION Y DESARROLLO AGRARIO, S.A.**  
**BALANCES DE SITUACION AL 31 DE DICIEMBRE DE 2009 Y 2008**  
( Euros)

<b>ACTIVO</b>	<b>2009</b>	<b>2008</b>	<b>PATRIMONIO NETO Y PASIVO</b>	<b>2009</b>	<b>2008</b>
<b>ACTIVO NO CORRIENTE:</b>			<b>PATRIMONIO NETO:</b>		
Inmovilizado intangible (Nota 5)-			Fondos propios (Nota 13)-		
Derechos de uso	-	37.630	Capital-		
Aplicaciones informáticas	108.433	138.629	Capital escriturado	4.157.056	4.157.056
	108.433	176.259	Reservas-		
Inmovilizado material (Nota 6)-			Otras reservas	16	16
Terrenos y construcciones	2.163.926	2.312.640	Resultados de ejercicios anteriores	(1.291.445)	(620.801)
Instalaciones técnicas y otro inmovilizado material	12.818.758	12.875.547	Resultado del ejercicio (Nota 3)	(1.041.139)	(670.644)
	14.982.684	15.188.187		1.824.488	2.865.627
Inversiones en empresas del grupo y asociadas a largo plazo (Nota 8)-	96.826	94.166	Subvenciones, donaciones y legados recibidos (Nota 15)	7.500.312	7.122.597
Instrumentos de patrimonio	114.106	110.420	<b>Total Patrimonio Neto</b>	<b>9.324.800</b>	<b>9.988.224</b>
Créditos a empresas	210.932	204.586			
Inversiones financieras a largo plazo (Nota 7)-			<b>PASIVO NO CORRIENTE:</b>		
Otros activos financieros	11.421	10.069	Deudas a largo plazo-		
<b>Total Activo No Corriente</b>	<b>15.313.470</b>	<b>15.579.101</b>	Otros pasivos financieros (Nota 14)	3.395.795	3.348.206
			Pasivos por impuesto diferido (Nota 15)	2.916.788	2.769.900
			<b>Total Pasivo No corriente</b>	<b>6.312.583</b>	<b>6.118.106</b>
<b>ACTIVO CORRIENTE:</b>			<b>PASIVO CORRIENTE:</b>		
Deudores comerciales y otras cuentas a cobrar (Nota 7)-			Deudas a corto plazo-		
Clientes por ventas y prestaciones de servicios (Nota 9)	1.228.936	2.125.686	Deudas con entidades de crédito (Nota 16)	2.191	10.370
Gobierno Vasco deudor (Nota 10)	912.175	294.099	Otros pasivos financieros (Notas 6 y 14)	127.118	3.056.779
Clientes, empresas del grupo y asociadas (Nota 10)	183.957	201.953		129.309	3.067.149
Deudores varios	25.363	10.153			
Personal	18.544	22.809	Acreedores comerciales y otras cuentas a pagar (Nota 16)-		
Activos por impuesto corriente (Nota 17)	4.021	19.697	Gobierno Vasco acreedor (Nota 10)	688.771	59.240
Otros créditos con las Administraciones Públicas (Nota 17)	1.133.576	2.639.771	Proveedores, empresas del grupo y asociadas (Nota 10)	11.261	40.277
	3.506.572	5.314.168	Acreedores varios (Nota 16)	1.274.550	1.778.746
Inversiones financieras a corto plazo (Nota 7)-			Personal (remuneraciones pendientes de pago) (Nota 18)	32.954	33.145
Otros activos financieros	15.201	10.780	Otras deudas con las Administraciones Públicas (Nota 17)	488.832	454.812
Periodificaciones a corto plazo	68.548	42.978	Anticipos de clientes (Nota 16)	1.040.970	1.043.880
Efectivo y otros activos líquidos equivalentes (Nota 12)-				3.537.338	3.410.100
Tesorería	400.239	1.636.552	<b>Total Pasivo Corriente</b>	<b>3.666.647</b>	<b>6.477.249</b>
<b>Total Activo Corriente</b>	<b>3.990.560</b>	<b>7.004.478</b>	<b>TOTAL PATRIMONIO NETO Y PASIVO</b>	<b>19.304.030</b>	<b>22.583.579</b>
<b>TOTAL ACTIVO</b>	<b>19.304.030</b>	<b>22.583.579</b>			

Las Notas 1 a 19 incluidas en la memoria adjunta forman parte integrante del balance de situación al 31 de diciembre de 2009.





**NEIKER-INSTITUTO VASCO DE INVESTIGACION Y DESARROLLO AGRARIO, S.A.**  
**CUENTAS DE PERDIDAS Y GANANCIAS CORRESPONDIENTES A LOS EJERCICIOS**  
**ANUALES TERMINADOS EL 31 DE DICIEMBRE DE 2009 Y 2008**  
(Euros)

	<u>2009</u>	<u>2008</u>
<b>OPERACIONES CONTINUADAS:</b>		
Importe neto de la cifra de negocios (Nota 18)-		
Prestaciones de servicios	2.076.930	2.275.445
Aprovisionamientos-		
Consumo de materias primas y otras materias consumibles	(1.166.191)	(1.886.379)
Trabajos realizados por otras empresas	(394.634)	(276.169)
	<u>(1.560.825)</u>	<u>(2.162.548)</u>
Otros ingresos de explotación-		
Ingresos accesorios y otros de gestión corriente	494.250	529.202
Subvenciones de explotación incorporadas al resultado del ejercicio (Nota 18)	11.270.919	10.884.601
	<u>11.765.169</u>	<u>11.413.803</u>
Gastos de personal-		
Sueldos, salarios y asimilados	(6.585.997)	(5.945.046)
Cargas sociales (Nota 18)	(2.213.389)	(2.080.361)
	<u>(8.799.386)</u>	<u>(8.025.407)</u>
Otros gastos de explotación-		
Servicios exteriores	(3.394.910)	(3.419.631)
Tributos	(3.665)	(6.027)
Perdidas, deterioro y variación de provisiones por operaciones comerciales (Notas 9 y 10)	(59.208)	-
	<u>(3.457.783)</u>	<u>(3.425.658)</u>
Imputación de subvenciones de inmovilizado no financiero y otras (Nota 15)	1.175.396	701.571
Amortización del inmovilizado (Notas 5 y 6)	(2.036.290)	(1.373.181)
Otros resultados	(88.474)	(14.421)
<b>RESULTADO DE EXPLOTACION</b>	<u><b>(925.263)</b></u>	<u><b>(610.396)</b></u>
Ingresos financieros-		
De valores negociables y otros instrumentos financieros-		
De empresas del grupo y asociadas	3.686	-
De terceros (Nota 12)	22.679	111.373
Gastos financieros-	26.365	111.373
Por deudas con terceros (Nota 16)	(144.901)	(144.832)
Deterioro y resultado por enajenaciones de instrumentos financieros-		
Deterioros y pérdidas (Nota 8)	2.660	(26.789)
<b>RESULTADO FINANCIERO</b>	<u><b>(115.876)</b></u>	<u><b>(60.248)</b></u>
<b>RESULTADO ANTES DE IMPUESTOS</b>	<u><b>(1.041.139)</b></u>	<u><b>(670.644)</b></u>
Impuestos sobre beneficios (Nota 17)	-	-
<b>RESULTADO DEL EJERCICIO PROCEDENTE DE OPERACIONES CONTINUADAS</b>	<u><b>(1.041.139)</b></u>	<u><b>(670.644)</b></u>
<b>RESULTADO DEL EJERCICIO</b>	<u><b>(1.041.139)</b></u>	<u><b>(670.644)</b></u>

Las Notas 1 a 19 incluidas en la memoria adjunta forman parte integrante de la cuenta de pérdidas y ganancias correspondiente al ejercicio anual terminado el 31 de diciembre de 2009.



**NEIKER - INSTITUTO VASCO DE INVESTIGACIÓN Y DESARROLLO AGRARIO, S.A.**

**ESTADOS DE CAMBIOS EN EL PATRIMONIO NETO CORRESPONDIENTES A LOS EJERCICIOS ANUALES TERMINADOS EL 31 DE DICIEMBRE DE 2009 Y 2008**

**A) ESTADOS DE INGRESOS Y GASTOS RECONOCIDOS  
CORRESPONDIENTE A LOS EJERCICIOS ANUALES TERMINADOS EL  
31 DE DICIEMBRE DE 2009 Y 2008**

	Euros	
	2009	2008
<b>Resultado de la cuenta de pérdidas y ganancias</b>	<b>(1.041.139)</b>	<b>(670.644)</b>
<b>Ingresos y gastos imputados directamente al patrimonio neto-</b>		
Subvenciones, donaciones y legados (Nota 15)	1.700.000	5.656.270
Efecto impositivo (Nota 15)	(476.000)	(1.583.756)
<b>Total ingresos y gastos imputados directamente en el patrimonio neto</b>	<b>1.224.000</b>	<b>4.072.514</b>
<b>Transferencias a la cuenta de pérdidas y ganancias-</b>		
Subvenciones, donaciones y legados (Nota 15)	(1.175.396)	(701.571)
Efecto impositivo (Nota 15)	329.111	196.440
<b>Total transferencias a la cuenta de pérdidas y ganancias</b>	<b>(846.285)</b>	<b>(505.131)</b>
<b>Total de ingresos y gastos reconocidos</b>	<b>663.424</b>	<b>2.896.739</b>

**B) ESTADOS TOTALES DE CAMBIOS EN EL PATRIMONIO NETO  
CORRESPONDIENTES A LOS EJERCICIOS ANUALES TERMINADOS EL 31 DE  
DICIEMBRE DE 2009 Y 2008**

	Euros					
	Capital Escriturado	Otras Reservas	Resultados de ejercicios anteriores	Resultado del ejercicio	Subvenciones, donaciones y legados	Total
Saldo al 31 de diciembre de 2007	6.757.632	16	(2.600.686)	(620.691)	-	3.536.271
Ajustes por aplicación del nuevo plan contable	-	-	-	-	3.555.214	3.555.214
Saldo ajustado al 1 de enero de 2008	6.757.632	16	(2.600.686)	(620.691)	3.555.214	7.091.485
Total ingresos y gastos reconocidos	-	-	-	(670.644)	3.567.383	2.896.739
Operaciones con socios o propietarios (Nota 13)- Reducciones de capital	(2.600.576)	-	2.600.576	-	-	-
Otras variaciones del patrimonio neto- Distribución del resultado del ejercicio 2007	-	-	(620.691)	620.691	-	-
Saldo al 31 de diciembre de 2008	4.157.056	16	(620.801)	(670.644)	7.122.597	9.988.224
Total ingresos y gastos reconocidos	-	-	-	(1.041.139)	377.715	(663.424)
Otras variaciones del patrimonio neto- Distribución del resultado del ejercicio 2008	-	-	(670.644)	670.644	-	-
Saldo al 31 de diciembre de 2009	4.157.056	16	(1.291.445)	(1.041.139)	7.500.312	9.324.800

Las Notas I a 19 incluidas en la memoria adjunta forman parte integrante del estado de cambios en el patrimonio neto correspondiente al ejercicio anual terminado el 31 de diciembre de 2009.





**NEIKER - INSTITUTO VASCO DE INVESTIGACION Y DESARROLLO AGRARIO, S.A.**  
**ESTADOS DE FLUJOS DE EFECTIVO CORRESPONDIENTES A LOS EJERCICIOS ANUALES TERMINADOS EL**  
**31 DE DICIEMBRE DE 2009 Y 2008**  
( Euros)

	<u>2009</u>	<u>2008</u>
<b>FLUJOS DE EFECTIVO DE LAS ACTIVIDADES DE EXPLOTACION:</b>		
Resultado del ejercicio antes de impuestos (Nota 3)	(1.041.139)	(670.644)
Ajustados al resultado-		
Amortización del inmovilizado (Notas 5 y 6)	2.036.290	1.373.181
Correcciones valorativas por deterioro (Nota 8 y 9)	56.548	26.789
Imputación de subvenciones (Nota 15)	(1.175.396)	(701.571)
Ingresos financieros	(26.365)	(111.373)
Gastos financieros (Nota 16)	144.901	144.832
	<u>1.035.978</u>	<u>731.858</u>
Cambios en el capital corriente-		
Deudores y otras cuentas a cobrar	1.698.590	(1.694.030)
Acreedores y otras cuentas a pagar	127.238	264.553
	<u>1.825.828</u>	<u>(1.429.477)</u>
Otros flujos de efectivo de las actividades de explotación-		
Cobros de intereses	22.789	91.326
Cobros por impuesto sobre beneficios	19.697	8.639
	<u>42.486</u>	<u>99.965</u>
	<u><b>1.863.153</b></u>	<u><b>(1.268.298)</b></u>
<b>FLUJOS DE EFECTIVO DE LAS ACTIVIDADES DE INVERSION:</b>		
Pagos por inversiones-		
Empresas del grupo y asociadas	-	(110.420)
Inmovilizado intangible	-	(97.542)
Inmovilizado material	(4.789.935)	(5.064.241)
	<u>(4.789.935)</u>	<u>(5.272.203)</u>
Cobros por desinversiones-		
Otros activos financieros	(1.352)	1.776
	<u><b>(4.791.287)</b></u>	<u><b>(5.270.427)</b></u>
<b>FLUJOS DE EFECTIVO DE LAS ACTIVIDADES DE FINANCIACION:</b>		
Cobros y pagos por instrumentos de patrimonio-		
Subvenciones, donaciones y legados recibidos	1.700.000	5.656.270
Cobros y pagos por instrumentos de pasivo financiero-		
Emisión-		
Deudas con entidades de crédito	(8.179)	6.600
Otras deudas	-	1.001.822
	<u>(8.179)</u>	<u>1.008.422</u>
	<u><b>1.691.821</b></u>	<u><b>6.664.692</b></u>
<b>AUMENTO NETO DEL EFECTIVO O EQUIVALENTES</b>	<u><b>(1.236.313)</b></u>	<u><b>125.967</b></u>
Efectivo o equivalentes al comienzo del ejercicio	1.636.552	1.510.585
Efectivo o equivalentes al final del ejercicio	400.239	1.636.552

Las Notas 1 a 19 incluidas en la memoria adjunta forman parte integrante del estado de flujos de efectivo correspondiente al ejercicio anual terminado el 31 de diciembre de 2009.



**NEIKER – INSTITUTO VASCO DE INVESTIGACION  
Y DESARROLLO AGRARIO, S. A.**

**MEMORIA CORRESPONDIENTE AL EJERCICIO ANUAL**

**TERMINADO EL 31 DE DICIEMBRE DE 2009**

**(1) Actividad de la Sociedad**

NEIKER - INSTITUTO VASCO DE INVESTIGACION Y DESARROLLO AGRARIO, S.A. (en adelante NEIKER), es una Sociedad Pública adscrita al Departamento de Agricultura, Pesca y Alimentación (actualmente, Departamento de Medio Ambiente, Planificación Territorial, Agricultura y Pesca) del Gobierno Vasco. La Sociedad se constituyó en noviembre de 1984 bajo la denominación de ARRANTZUAREKIKO ZIENTZIA ETA TEKNIKA IRASKUNDEA, A.B. - INSTITUTO PARA LA CIENCIA Y LA TECNOLOGIA PESQUERA, S.A., dependiendo de la Diputación Foral de Bizkaia hasta que, con fecha 3 de junio de 1988, fue adquirida por la Administración de la Comunidad Autónoma de Euskadi. El cambio de denominación social se efectuó por acuerdo de la Junta General de Accionistas de 30 de junio de 1998, elevándose a escritura pública con fecha 20 de enero de 1999 e inscribiéndose en el Registro Mercantil de Vizcaya el 16 de febrero de 1999. Asimismo, la Junta General de Accionistas, en su reunión de 15 de febrero de 2000, acordó el traslado del domicilio social y fiscal de la Sociedad a Derio (Bizkaia), Berreaga Kalea, nº 1, habiéndose elevado a escritura pública dicho acuerdo con fecha 6 de junio de 2000 e inscribiéndose en el Registro Mercantil de Vizcaya el 4 de septiembre de 2000.

Su objeto social, modificado mediante acuerdo de la Junta General Extraordinaria de Accionistas de 27 de mayo de 1997, es el siguiente:

- 1º Desarrollar actividades de investigación y realizar estudios en materia de ciencias agrarias, acuáticas, ambientales y en general de los recursos naturales, así como en tecnología agraria, pesquera y alimentaria.
- 2º Prestar asesoramiento técnico a las Administraciones Públicas, a las empresas, explotaciones e industrias de los sectores agrario, pesquero y alimentario.
- 3º Establecer los procesos de formación, capacitación y especialización profesional que permitan la asimilación y aplicación de nuevas técnicas y tecnologías en los sectores agrario, pesquero y alimentario.





4º Desarrollar actividades de control, seguimiento y evaluación de la calidad y el cumplimiento de las normas y requisitos técnicos en las actividades de producción, transformación y comercialización de productos agrarios, pesqueros y alimentarios.

5º Desarrollar actividades de promoción y publicidad de productos agrarios, pesqueros y alimentarios.

A finales de 1997, NEIKER aportó, por segregación, su actividad dedicada a la investigación y el estudio de las ciencias agroalimentarias, pesqueras, oceanográficas, ambientales y, en general, relacionadas con los recursos naturales y el medio ambiente, a AZTI FUNDAZIOA/FUNDACION AZTI.

Dentro de esta estrategia empresarial, planificada con la intención de diferenciar actividades y desarrollar especializaciones, durante 1997 NEIKER asumió la gestión y ejecución de determinados proyectos de CIMA/SIMA (centros de investigación y servicios para el sector agrícola dependientes del propio Departamento de Agricultura y Pesca), lo cual supuso la incorporación de diversos trabajadores procedentes de CIMA/SIMA a la plantilla de la Sociedad.

Durante el ejercicio 1998 se completó este proceso, integrándose CIMA/SIMA plenamente en NEIKER y transfiriéndose la mayor parte del personal de la Sociedad a la Fundación AZTI.

Asimismo, con fecha 13 de marzo de 2001 se adscribió a la Sociedad parte de la gestión del Servicio de Semillas y Plantas de Vivero, en concreto las actividades que desarrolla el Laboratorio y la Finca la Ilarra en Gauna.

En el ejercicio 2007 la Junta General de Accionistas ratificó la decisión del Consejo de Administración sobre incorporar a la Sociedad en Corporación Tecnalia, así como su convenio regulador, que tiene como objetivo contribuir al desarrollo del entorno económico y social a través del uso y fomento de la innovación tecnológica mediante el desarrollo y difusión de la investigación. Esta integración no altera la capacidad de autonomía y gestión de la Sociedad.

Al 31 de diciembre de 2009, la totalidad de las acciones de la Sociedad son propiedad Comunidad Autónoma de Euskadi (Nota 13), quien financia anualmente mediante subvenciones de capital y de explotación la actividad de la Sociedad. En consecuencia, los importes que figuran contabilizados en las cuentas anuales adjuntas, deben interpretarse en el contexto público en el que la Sociedad realiza sus operaciones.

En reunión del Consejo de Administración celebrada el 30 de junio de 2008 se realiza una proposición de cambio de régimen jurídico de la Sociedad para su transformación de Sociedad Anónima a Fundación para lo cual se autoriza la realización de las actuaciones necesarias para la modificación del régimen jurídico.



En la Junta General Extraordinaria celebrada el 10 de marzo de 2009 se propone reducir el capital social en 1.337.694 euros mediante la disminución del valor nominal de las acciones que se fija en 176 euros. La reducción de capital tiene por finalidad la devolución al socio único, el Laboratorio Alta Seguridad P3 sito en Derio (Bizkaia) y la Nave Purines sita en Arkaute (Araba).

Al 31 de diciembre de 2009, las decisiones acordadas en el Consejo de Administración y la Junta General mencionadas en los párrafos anteriores, se encuentran pendientes de realización.

Al 31 de diciembre de 2009 la Sociedad no está obligada, de acuerdo con el contenido del artículo 42 del Código de Comercio, a formular cuentas anuales consolidadas, ni forma unidad de decisión según lo dispuesto en la Norma 13ª de las Normas de Elaboración de Cuentas Anuales con otras sociedades domiciliadas en España.

Las presentes cuentas anuales se presentan en euros, que es la moneda funcional y de presentación de la Sociedad.

## **(2) Bases de Presentación de las Cuentas Anuales**

### **2.1 *Imagen fiel-***

Las cuentas anuales del ejercicio 2009 han sido obtenidas de los registros contables de la Sociedad. Dichas cuentas anuales han sido formuladas por los Administradores de la Sociedad con objeto de mostrar, mediante la aplicación de los principios de contabilidad generalmente aceptados recogidos en la legislación en vigor, la imagen fiel del patrimonio y de la situación financiera de la Sociedad al 31 de diciembre de 2009, y de los resultados de sus operaciones, de los cambios en el patrimonio neto y de sus flujos de efectivo correspondientes al ejercicio anual terminado en dicha fecha.

Dichas cuentas anuales se encuentran pendientes de aprobación por la Junta General de Accionistas. No obstante, los Administradores de la Sociedad no esperan que se produzcan modificaciones significativas en el proceso de ratificación. Por su parte, las cuentas anuales del ejercicio 2009 fueron aprobadas por la Junta General de Accionistas de la Sociedad en su reunión ordinaria de 30 de junio de 2009.





## 2.2 *Principios contables-*

Para la elaboración de las cuentas del ejercicio 2009 se han seguido los principios contables y las normas de registro y valoración establecidas en el Código de Comercio, en la Ley 16/2007, de 4 de julio, de Reforma y Adaptación de la Legislación Mercantil en Materia Contable para su Armonización Internacional con base en la Normativa de la Unión Europea, y en el Plan General de Contabilidad aprobado por el Real Decreto 1514/2007, de 16 de noviembre, y especialmente se han seguido las normas de registro y valoración descritas en la Nota 4. No existe ningún principio contable obligatorio que, siendo significativo su efecto, se haya dejado de aplicar en la elaboración de estas cuentas anuales.

## 2.3 *Aspectos críticos de la valoración y estimación de la incertidumbre-*

La preparación de las cuentas anuales requiere llevar a cabo estimaciones contables relevantes y la realización de juicios, estimaciones e hipótesis en el proceso de aplicación de las políticas contables por parte de la Dirección de la Sociedad. Las hipótesis adoptadas están basadas en experiencias históricas y en otros factores que son razonables bajo las circunstancias existentes.

En las cuentas anuales correspondientes al ejercicio 2009 se han utilizado ocasionalmente juicios y estimaciones realizadas por la Dirección de la Sociedad, ratificadas posteriormente por sus Administradores, para cuantificar algunos de los activos, pasivos, ingresos, gastos y compromisos que figuran registrados en ellas.

En este sentido, los aspectos que han implicado un mayor grado de juicio o complejidad durante el proceso de formulación de estas cuentas anuales no tienen efectos significativos en los importes reconocidos en las mismas.

Si bien las citadas estimaciones se han realizado en función de la mejor información disponible en cada fecha sobre los hechos analizados, es posible que acontecimientos que puedan tener lugar en el futuro obliguen a su modificación (al alza o a la baja) en los próximos ejercicios, lo que se realizaría, en su caso, de forma prospectiva.

## 2.4 *Comparación de la información-*

Las cuentas anuales presentan a efectos comparativos, con cada una de las partidas del balance de situación, de la cuenta de pérdidas y ganancias, del estado de cambios en el patrimonio neto y del estado de flujos de efectivo, además de las cifras del ejercicio 2009, las correspondientes al ejercicio anterior. Asimismo, la



información contenida en esta memoria referida al ejercicio 2008 se presenta, a efectos comparativos con la información del ejercicio 2009.

#### **2.5 Cambios en criterios contables-**

Durante el ejercicio 2009 no se han producido cambios de criterios contables significativos respecto a los criterios aplicados en el ejercicio 2008.

#### **2.6 Corrección de errores-**

En la elaboración de las cuentas anuales adjuntas no se ha detectado ningún error significativo que haya supuesto la reexpresión de los importes incluidos en las cuentas anuales del ejercicio 2008.

#### **2.7 Importancia relativa-**

Al determinar la información a desglosar en la presente memoria sobre las diferentes partidas de los estados financieros u otros asuntos, la Sociedad, de acuerdo con el Marco Conceptual del Plan General de Contabilidad, ha tenido en cuenta la importancia relativa en relación con las cuentas anuales del ejercicio 2009.

### **(3) Distribución de Resultados**

La propuesta de distribución del resultado del ejercicio 2009 formulada por los Administradores de la Sociedad y que se someterá a la aprobación de la Junta General de Accionistas junto con la distribución del resultado del ejercicio 2008 aprobado por la Junta General de Accionistas con fecha 30 de junio de 2009, consiste en el traspaso de las pérdidas del ejercicio a la cuenta de “Resultados de ejercicios anteriores”.

### **(4) Normas de Registro y Valoración**

A continuación se resumen las normas de registro y valoración más significativas que se han aplicado en la preparación de las cuentas anuales del ejercicio 2009:



a) **Inmovilizado intangible-**

Como norma general, el inmovilizado intangible se valora inicialmente por su precio de adquisición o coste de producción. Posteriormente, se valora a su valor de coste minorado por la correspondiente amortización acumulada, calculada en función de su vida útil y, en su caso, por el importe acumulado de las correcciones valorativas por deterioro reconocidas.

*Derechos de uso-*

Los derechos de uso cedidos a la Sociedad por la Comunidad Autónoma de Euskadi sobre determinados bienes muebles e inmuebles para el desarrollo de las funciones que se le adscriben en el ámbito de la gestión del servicio de investigación agroalimentario, fueron registrados en el ejercicio 1998 por un importe determinado en base a su valor de reposición y al precio de adquisición de los elementos, una vez considerado su estado y su grado previsto de utilización, están contabilizados en el epígrafe "Subvenciones, donaciones y legados recibidos" del Patrimonio Neto (Nota 2.4). Dichos derechos de uso se amortizan en función de la vida útil estimada de los elementos de activo, siguiendo el método lineal y de acuerdo con los porcentajes que se muestran a continuación:

	Porcentaje
Construcciones	5%
Instalaciones técnicas	5%-10%
Maquinaria	10%
Otras instalaciones	10%
Uillaje	20%
Mobiliario	10%
Equipos para procesos de información	20%
Elementos de transporte	20%
Otro inmovilizado material	10%

Simultáneamente, un importe idéntico al de la amortización practicada se registra como ingreso con abono al epígrafe "Imputación de subvenciones de inmovilizado no financiero y otras" de la cuenta de pérdidas y ganancias, por lo que no se produce efecto alguno sobre el resultado de cada ejercicio.

El cargo a la cuenta de pérdidas y ganancias del ejercicio 2009 por el concepto de amortización del "Inmovilizado intangible- Derechos de uso" ascendió a 37.630 euros (Nota 5). Al 31 de diciembre de 2009 los derechos de uso se encuentran totalmente amortizados.





#### *Aplicaciones informáticas-*

Los costes incurridos en la adquisición y desarrollo de programas informáticos se valoran por los importes satisfechos para su adquisición o para el derecho al uso de los mismos, siempre y cuando se prevea que su utilización abarcará varios ejercicios, y se presentan netos de su correspondiente amortización acumulada, calculada según el método lineal sobre un período de cuatro años y, en su caso, de las correcciones valorativas por deterioro reconocidas.

Los gastos de mantenimiento de estas aplicaciones informáticas se imputan directamente como gastos del ejercicio en que se producen.

El cargo por el concepto de amortización del “Inmovilizado intangible- Aplicaciones informáticas” en la cuenta de pérdidas y ganancias durante el ejercicio 2009 ascendió a 30.196 euros (Nota 5).

#### **b) *Inmovilizado material-***

Los bienes comprendidos en el inmovilizado material son valorados inicialmente por su precio de adquisición o su coste de producción, y posteriormente se valoran a su valor de coste netos de su correspondiente amortización acumulada y de las eventuales pérdidas por deterioro que hayan experimentado.

Los costes de renovación, ampliación o mejora de los bienes de inmovilizado material son incorporados al activo como mayor valor del bien en la medida en que supongan un aumento de su capacidad, productividad, o alargamiento de su vida útil, con el consiguiente retiro contable de los elementos sustituidos o renovados.

Los gastos de mantenimiento, conservación y reparación que no mejoran la utilización ni prolongan la vida útil de los activos, se imputan a resultados, siguiendo el principio del devengo, como coste del ejercicio en que se incurren.

La Sociedad amortiza su inmovilizado material siguiendo el método lineal, distribuyendo su coste de adquisición menos, en su caso, su valor residual entre los años de vida útil estimada, según los siguientes porcentajes:



	% Vida útil
Construcciones	5%
Instalaciones técnicas	5%-10%
Maquinaria	10%
Utillaje	20%
Otras instalaciones	10%
Mobiliario	10%
Equipos para procesos de información	20%
Elementos de transporte	20%
Otro inmovilizado material	10%

El cargo a la cuenta de pérdidas y ganancias del ejercicio 2009 por el concepto de amortización del inmovilizado material ascendió a 1.968.464 euros (Nota 6).

El beneficio o pérdida resultante de la enajenación o el retiro de un activo se calcula como la diferencia entre el precio de la venta y el importe en libros del activo, y se reconoce en la cuenta de pérdidas y ganancias.

Los Administradores de la Sociedad consideran que el valor contable de los activos supera el valor recuperable de los mismos, calculando éste en base a lo explicado en la Nota 4.c.

Los criterios para el reconocimiento de las pérdidas por deterioro de estos activos y, en su caso, de las recuperaciones de las pérdidas por deterioro registradas en ejercicios anteriores, se describen en la Nota 4.c.

**c) Deterioro de valor del inmovilizado material e intangible-**

Se produce una pérdida por deterioro del valor de un elemento del inmovilizado material e intangible cuando su valor contable supere a su importe recuperable, entendido éste como el mayor importe entre su valor razonable menos los costes de venta y su valor de uso.

A estos efectos, al menos al cierre del ejercicio, la Sociedad evalúa si existen indicios de que algún inmovilizado material e intangible pueda estar deteriorado, en cuyo caso, estima su importe recuperable efectuando las correcciones valorativas que procedan. Las correcciones valorativas por deterioro



de los elementos del inmovilizado material, así como su reversión cuando las circunstancias que las motivaron hubieran dejado de existir, se reconocen como un gasto o un ingreso, respectivamente, en la cuenta de pérdidas y ganancias. La reversión del deterioro tendrá como límite el valor contable del inmovilizado que está reconocido en la fecha de reversión si no se hubiese registrado el deterioro del valor.

En el ejercicio 2009 la Sociedad no ha registrado pérdidas por deterioro del inmovilizado material e intangible.

**d) Arrendamientos-**

Los arrendamientos se clasifican como arrendamientos financieros siempre que las condiciones de los mismos se deduzca que se transfieren al arrendatario sustancialmente los riesgos y beneficios inherentes a la propiedad del activo objeto del contrato. Los demás arrendamientos se clasifican como arrendamientos operativos.

Los gastos derivados de los acuerdos de arrendamiento operativo se cargan a la cuenta de pérdidas y ganancias en el ejercicio en que se devengan.

**e) Instrumentos financieros-**

Un instrumento financiero es un contrato que da lugar a un activo financiero en una empresa y, simultáneamente, a un pasivo financiero o a un instrumento de patrimonio en otra empresa.

Los instrumentos financieros se clasifican en el momento de su reconocimiento inicial como un activo financiero, un pasivo financiero o un instrumento de patrimonio propio, de conformidad con el fondo económico del acuerdo contractual y con las definiciones de activo financiero, pasivo financiero o de instrumento de patrimonio.

A efectos de su valoración, los instrumentos financieros se clasifican en las categorías de préstamos y partidas a cobrar, activos y pasivos financieros mantenidos para negociar, otros activos y pasivos financieros a valor razonable con cambios en la cuenta de pérdidas y ganancias, inversiones mantenidas hasta el vencimiento, activos financieros disponibles para la venta, y débitos y cuentas a pagar. La clasificación en las categorías anteriores se efectúa atendiendo a las características del instrumento y a las intenciones de la Dirección en el momento de su reconocimiento inicial.





Los instrumentos financieros se reconocen cuando la Sociedad se convierte en una parte obligada del contrato o negocio jurídico conforme a las disposiciones del mismo.

### **Activos financieros**

#### **Clasificación y valoración-**

Los activos financieros que posee la Sociedad se corresponden con las siguientes categorías:

#### **1. Préstamos y partidas a cobrar:**

Corresponden a activos financieros originados en la venta de bienes o en la prestación de servicios por operaciones de tráfico de la empresa (créditos por operaciones comerciales), o los que no teniendo un origen comercial, no son instrumentos de patrimonio ni derivados y cuyos cobros son de cuantía determinada o determinable y no se negocian en un mercado activo (créditos por operaciones no comerciales).

Estos activos financieros se registran inicialmente por su valor razonable que corresponde, salvo evidencia en contrario, al precio de la transacción, que equivale al valor razonable de la contraprestación entregada más los costes de la transacción que sean directamente atribuibles. Posteriormente estos activos se valoran por su coste amortizado. Los intereses devengados se contabilizan en la cuenta de pérdidas y ganancias aplicando el método del tipo de interés efectivo.

No obstante, los créditos por operaciones comerciales con vencimiento no superior a un año y que no tengan un tipo de interés contractual, cuyo importe se espera recibir en el corto plazo, se valoran por su valor nominal cuando el efecto de no actualizar los flujos de efectivo no es significativo.

La Sociedad sigue el criterio de efectuar, al menos al cierre del ejercicio, las correcciones valorativas necesarias siempre que existe evidencia objetiva de que el valor de un crédito se ha deteriorado como resultado de uno o más eventos que hayan ocurrido después de su reconocimiento inicial y que ocasionen una reducción o retraso en los flujos de efectivo estimados futuros, que pueden venir motivados por la insolvencia del deudor. En tal caso, en general, el importe de la pérdida por deterioro del valor es la diferencia entre el valor en libros del activo financiero y el valor actual de los flujos de efectivo futuros estimados, descontados al tipo de interés efectivo calculado en el momento de su reconocimiento inicial. En el caso de contratos de arrendamiento financiero en situación de insolvencia, concurso o mora,



el deterioro y/o provisión se reconoce por la pérdida esperada en el caso de resolución de contrato y recuperación de la unidad inmobiliaria.

Las correcciones valorativas por deterioro, así como su reversión cuando el importe de la pérdida disminuye como consecuencia de un evento posterior se reconocen como un gasto o un ingreso en la cuenta de pérdidas y ganancias. La reversión del deterioro tiene como límite el valor en libros que hubieran tenido los activos, si no se hubiera registrado la pérdida por deterioro de valor.

## ***2. Inversiones en el patrimonio de empresas del grupo, asociadas y multigrupo:***

Se consideran empresas del grupo aquellas vinculadas con la Sociedad por una relación de control directa o indirecta, análoga a la prevista en el artículo 42 del Código de Comercio o cuando las empresas están controladas por cualquier medio por una o varias personas físicas o jurídicas que actúen conjuntamente o se hallen bajo Dirección única por acuerdos o cláusulas estatutarias. Se consideran empresas asociadas aquellas sobre las la Sociedad ejerce, directa o indirectamente, una influencia significativa. Adicionalmente, dentro de la categoría de multigrupo se incluyen aquellas sociedades que están gestionadas conjuntamente por la Sociedad o alguna o algunas de las empresas del grupo, incluidas las entidades o personas físicas dominantes, y uno o varios terceros ajenos al grupo.

Estas inversiones se valoran inicialmente por su coste, que equivale al valor razonable de la contraprestación entregada más los costes de la transacción que sean directamente atribuibles.

Posteriormente estos activos se valoran por su coste, minorado, en su caso, por el importe acumulado de las correcciones valorativas por deterioro.

La Sociedad sigue el criterio de efectuar, al menos al cierre del ejercicio, las correcciones valorativas necesarias siempre que existe evidencia objetiva de que el valor en libros de una inversión de este tipo no sea recuperable. En tal caso, el importe de la pérdida por deterioro del valor es la diferencia entre su valor en libros y el importe recuperable, entendido éste como el mayor importe entre su valor razonable menos los costes de venta y el valor actual de los flujos de efectivo futuros derivados de la inversión. Salvo mejor evidencia del importe recuperable de las inversiones, en la estimación del deterioro se toma en consideración el patrimonio neto de la entidad participada, corregido por las plusvalías tácitas existentes en la fecha de la valoración, que correspondan a elementos identificables en el balance de la participada.

Las correcciones valorativas por deterioro y, en su caso, su reversión, se reconocen como un gasto o un ingreso, respectivamente, en la cuenta de pérdidas y ganancias. La reversión del deterioro tiene como límite el valor en libros de la





inversión que estaría reconocida en la fecha de reversión si no se hubiera registrado el deterioro de valor.

#### ***Baja de activos financieros-***

La Sociedad da de baja los activos financieros cuando expiran o se han cedido los derechos sobre los flujos de efectivo del correspondiente activo financiero y se han transferido sustancialmente los riesgos y beneficios inherentes a su propiedad. En el caso concreto de cuentas a cobrar se entiende que este hecho se produce en general si se han transmitido los riesgos de insolvencia y mora.

Cuando el activo financiero se da de baja, la diferencia entre la contraprestación recibida neta de los costes de transacción atribuibles y el valor en libros del activo, más cualquier importe acumulado que se haya reconocido directamente en el patrimonio neto, determina la ganancia o pérdida surgida al dar de baja dicho activo, que forma parte del resultado del ejercicio en que ésta se produce.

Por el contrario, la Sociedad no da de baja los activos financieros, y reconoce un pasivo financiero por un importe igual a la contraprestación recibida, en las cesiones de activos financieros en las que se retenga sustancialmente los riesgos y beneficios inherentes a su propiedad.

#### **Pasivos financieros**

Son pasivos financieros aquellos débitos y partidas a pagar de la Sociedad que se han originado en la compra de bienes y servicios por operaciones de tráfico de la empresa (débitos por operaciones comerciales), o también aquellos que sin tener un origen comercial, no pueden ser considerados como instrumentos financieros derivados (débitos por operaciones no comerciales).

Los débitos y partidas a pagar se valoran inicialmente por su valor razonable que corresponde, salvo evidencia en contrario, al precio de la transacción, que equivale al valor razonable de la contraprestación recibida ajustado por los costes de la transacción que le sean directamente atribuibles. Posteriormente estos pasivos se valoran por su coste amortizado. Los intereses devengados se contabilizan en la cuenta de pérdidas y ganancias aplicando el método del tipo de interés efectivo.

No obstante, los débitos por operaciones comerciales con vencimiento no superior a un año y que no tengan un tipo de interés contractual, cuyo importe se espera pagar en el corto plazo, se valoran por su valor nominal cuando el efecto de no actualizar los flujos de efectivo no es significativo.



La Sociedad da de baja los pasivos financieros cuando se extinguen las obligaciones que los han generado. La Sociedad reconoce la diferencia entre el valor en libros del pasivo financiero o de la parte del mismo que se da de baja y la contraprestación pagada, con cargo o abono a la cuenta de pérdidas y ganancias en que tenga lugar.

#### **Fianzas entregadas**

Corresponden, básicamente, a los importes desembolsados por la Sociedad por diversos rentings de vehículos y otros activos necesarios para desarrollar su actividad. Dichas fianzas son registradas por los importes pagados, que no difieren significativamente de su valor razonable.

#### **Valor razonable**

El valor razonable es el importe por el que puede ser intercambiado un activo o liquidado un pasivo, entre partes interesadas y debidamente informadas, que realicen una transacción en condiciones de independencia mutua.

Con carácter general, en la valoración de instrumentos financieros valorados a valor razonable, la Sociedad calcula éste por referencia a un valor fiable de mercado, constituyendo el precio cotizado en un mercado activo la mejor referencia de dicho valor razonable. Para aquellos instrumentos respecto de los cuales no exista un mercado activo, el valor razonable se obtiene, en su caso, mediante la aplicación de modelos y técnicas de valoración.

Se asume que el valor en libros de los créditos y débitos por operaciones comerciales se aproxima a su valor razonable.

#### ***f) Efectivo y otros activos líquidos equivalentes-***

El efectivo y otros activos líquidos equivalentes incluyen el efectivo en caja y los depósitos bancarios a la vista en entidades de crédito.

#### ***g) Impuesto sobre beneficios-***

El gasto o ingreso por impuesto sobre beneficios comprende la parte relativa al gasto o ingreso por el impuesto corriente y la parte correspondiente al gasto o ingreso por impuesto diferido.





El impuesto corriente es la cantidad que la Sociedad satisface como consecuencia de las liquidaciones fiscales del impuesto sobre el beneficio relativas a un ejercicio. Las deducciones y otras ventajas fiscales en la cuota del impuesto, excluidas las retenciones y pagos a cuenta, así como, en su caso, las pérdidas fiscales compensables de ejercicios anteriores y aplicadas efectivamente en éste, dan lugar a un menor importe del impuesto corriente. Los activos o pasivos por impuesto sobre beneficios corriente, se valoran por las cantidades que se espera pagar o recuperar de las autoridades fiscales, utilizando la normativa y tipos impositivos vigentes o aprobados y pendientes de publicación en la fecha de cierre del ejercicio.

El gasto o el ingreso por impuesto diferido se corresponde con el reconocimiento y la cancelación de los activos y pasivos por impuesto diferido. Estos incluyen las diferencias temporarias, que se identifican como aquellos importes que se prevén pagaderos o recuperables derivados de las diferencias entre los importes en libros de los activos y pasivos y su valor fiscal, así como, en su caso, las bases imponibles negativas pendientes de compensación y los créditos por deducciones fiscales no aplicadas fiscalmente. Dichos importes se registran aplicando a la diferencia temporaria o crédito que corresponda el tipo de gravamen al que se espera recuperarlos o liquidarlos, según la normativa que esté vigente o aprobada y pendiente de publicación al cierre del ejercicio.

Tanto el gasto o ingreso por impuesto sobre beneficios corriente como el diferido se reconocen en resultados, salvo que surja de una transacción o suceso que se ha reconocido directamente en una partida de patrimonio neto, en cuyo caso se reconocen con cargo o abono a dicha partida.

Por su parte, los activos por impuestos diferidos, identificados con diferencias temporarias deducibles, solo se reconocen en el caso de que se considere probable que la Sociedad va a tener en el futuro suficientes ganancias fiscales contra las que poder hacerlos efectivos y no procedan del reconocimiento inicial de otros activos y pasivos en una operación que no afecta ni al resultado fiscal ni al resultado contable.

Los activos y pasivos por impuesto diferido no se descuentan y se reconocen en balance de situación como activos o pasivos no corrientes, independientemente de la fecha de esperada de realización o liquidación.

El Impuesto sobre Sociedades para el ejercicio 2009 se ha liquidado según la Norma Foral, 3/1996, de 26 de junio, del Impuesto sobre Sociedades.

**h) Ingresos y gastos-**

Los ingresos y gastos se imputan en función del criterio del devengo, es decir, cuando se produce la corriente real de bienes y servicios que los mismos representan,



con independencia del momento en que se produzca la corriente monetaria o financiera derivada de ellos. Dichos ingresos se valoran por el valor razonable de la contraprestación a recibir y representan los importes a cobrar por los bienes entregados y los servicios prestados en el marco ordinario de la actividad, menos descuentos, devoluciones, impuesto sobre el valor añadido y otros impuestos relacionados con las ventas.

Los ingresos por la venta de servicios se reconocen por el valor razonable de la contrapartida recibida o a recibir derivada de los mismos.

#### **Proyectos realizados por encargo y con contrato**

La Sociedad valora los proyectos realizados por encargo y con contrato por el método del porcentaje de realización, mediante la valoración del grado de avance del proyecto ejecutado a los importes establecidos en contrato.

La Sociedad reconoce en cada ejercicio, como resultado de sus proyectos, la diferencia entre la producción (valor a precio de venta o subvención de la parte del proyecto ejecutada durante dicho período, que se encuentra amparada en el contrato principal firmado con el contratante o en sus modificaciones o adiciones al mismo) y los costes incurridos durante el ejercicio.

La diferencia entre el importe de la producción a origen de cada uno de los proyectos y el importe facturado o percibido de subvenciones para cada uno de ellos, hasta la fecha de las cuentas anuales, se recoge, según que el valor del proyecto ejecutado sea superior o inferior, respectivamente, a la facturación realizada, dentro de las cuentas de “Deudores comerciales y otras cuentas a cobrar” (Nota 9) del activo corriente o dentro del epígrafe “Acreedores comerciales y otras cuentas a pagar-Anticipos de clientes” del pasivo no corriente (Nota 16).

Si en cualquier momento del desarrollo de los proyectos se prevén pérdidas a su finalización, éstas son registradas con cargo a los resultados del ejercicio en que se conocen.

#### ***i) Subvenciones, donaciones y legados recibidos-***

Las subvenciones, donaciones y legados no reintegrables se contabilizan, con carácter general, como ingresos reconocidos directamente en patrimonio neto cuando se obtiene, en su caso, la concesión oficial de las mismas y se han cumplido las condiciones para su concesión o no existen dudas razonables sobre la recepción de las mismas, y se reconocen en la cuenta de pérdidas y ganancias como ingresos de forma correlacionada con los gastos derivados de las mismas.





Las subvenciones, donaciones y legados de carácter monetario se valoran por el valor razonable del importe concedido y las de carácter no monetario por el valor razonable del activo recibido.

La imputación a resultados de las subvenciones, donaciones y legados no reintegrables se realiza atendiendo a su finalidad.

Las subvenciones de capital se imputan al resultado del ejercicio en proporción a la amortización correspondiente a los activos financiados con las mismas o en su caso, cuando se produzca la enajenación, baja o corrección valorativa por deterioro de los mismos.

Las subvenciones concedidas para asegurar una rentabilidad mínima o compensar los déficit de explotación se imputan como ingresos del ejercicio en que se conceden, salvo si se destinan a financiar déficit de explotación de ejercicios futuros, en cuyo caso se imputan en dichos ejercicios.

Las subvenciones que se conceden para financiar gastos específicos se imputan a ingresos en el ejercicio que se devengan los gastos financiados.

Los pasivos financieros que incorporan ayudas implícitas en forma de aplicación de tipos de interés por debajo de mercado se reconocen en el momento inicial por su valor razonable. La diferencia entre dicho valor, ajustado en su caso por los costes de emisión del pasivo financiero y el importe recibido, se registra como una subvención oficial atendiendo a la naturaleza de la subvención

**j) Pasivos por retribuciones a largo plazo al personal-**

La Sociedad tiene asumido con sus empleados el compromiso de realizar una aportación definida para la contingencia de jubilación, consistente en un porcentaje sobre su salario, a la Entidad de Previsión Social Voluntaria Itzarri.

Las aportaciones efectuadas por la Entidad por este concepto en cada ejercicio se registran en el capítulo "Gastos de Personal - Cargas sociales " de las cuentas de pérdidas y ganancias (Nota 18).

**k) Indemnizaciones por despido-**

De acuerdo con la legislación vigente, la Sociedad está obligada al pago de indemnizaciones a aquellos empleados con los que, bajo determinadas condiciones, rescinda sus relaciones laborales. Por tanto, las indemnizaciones por despido susceptibles de cuantificación razonable se registran como gasto en el ejercicio en el que se adopta la decisión del despido. En las cuentas anuales adjuntas no se ha





registrado provisión alguna por este concepto, ya que no están previstas situaciones de esta naturaleza.

***l) Elementos patrimoniales de naturaleza medioambiental-***

Se consideran activos de naturaleza medioambiental los bienes que son utilizados de forma duradera en la actividad de la Sociedad, cuya finalidad principal es la minimización del impacto medioambiental y la protección y mejora del medioambiente, incluyendo la reducción o eliminación de la contaminación futura.

La actividad de la Sociedad, por su naturaleza no tiene un impacto medioambiental significativo.

***m) Transacciones con partes vinculadas-***

A efectos de presentación de las cuentas anuales del ejercicio 2009, se han considerado como empresas del grupo a la Administración General de la Comunidad Autónoma de Euskadi, accionista único de la Sociedad, empresas multigrupo a aquellas participadas en un 50% de su capital social y empresas asociadas a todas las participadas entre un 20% y un 50% de su capital social.

Se consideran partes vinculadas a la Sociedad, adicionalmente a las empresas del grupo, asociadas y multigrupo, a las personas físicas que posean directa o indirectamente alguna participación en los derechos de voto de la Sociedad, o en su dominante, de manera que le permita ejercer sobre una u otra una influencia significativa, así como sus familiares próximos, al personal clave de la Sociedad o de su dominante (personas físicas con autoridad y responsabilidad sobre la planificación, dirección y control de las actividades de la empresa, ya sea directa o indirectamente), entre la que se incluyen los Administradores y los Directivos, junto a sus familiares próximos, así como a las entidades sobre las que las personas mencionadas anteriormente puedan ejercer una influencia significativa.

Asimismo tienen la consideración de partes vinculadas las empresas que compartan algún consejero o directivo con la Sociedad, salvo cuando éste no ejerza una influencia significativa en las políticas financiera y de explotación de ambas, y los familiares próximos del representante persona física del Administrador, persona jurídica, de la Sociedad.

A efectos de presentación, la Sociedad desglosa en el balance de situación, en su caso, los saldos con la Administración de la Comunidad Autónoma de Euskadi, accionista único de la Sociedad (Nota 1 y 13).



La Sociedad realiza todas sus operaciones con vinculadas a valores de mercado.

Adicionalmente, los préstamos recibidos y concedidos entre las empresas del grupo devengan tipos de interés de mercado y sus vencimientos son a largo plazo. Los Administradores de la Sociedad consideran que no existen riesgos significativos por este concepto de los que puedan derivarse pasivos de consideración en el futuro.

**n) Clasificación de activos y pasivos entre corriente y no corriente-**

En el balance de situación adjunto, los saldos se clasifican en no corrientes y corrientes. Los corrientes comprenden aquellos saldos que la Sociedad espera vender, consumir, desembolsar o realizar en el transcurso del ciclo normal de explotación. Aquellos otros que no correspondan con esta clasificación se consideran no corrientes.

**(5) Inmovilizado Intangible**

El movimiento habido durante los ejercicios anuales terminados el 31 de diciembre de 2009 y 2008 en las diferentes partidas del inmovilizado intangible y sus correspondientes amortizaciones acumuladas, ha sido el siguiente:

Ejercicio 2009:	Euros		
	Saldo al 31.12.2008	Adiciones o Dotaciones	Saldo al 31.12.2009
Coste-			
Derechos de uso	1.298.419	-	1.298.419
Aplicaciones informáticas	150.979	-	150.979
	<u>1.449.398</u>	<u>-</u>	<u>1.449.398</u>
Amortización acumulada-			
Derechos de uso	(1.260.789)	(37.630)	(1.298.419)
Aplicaciones informáticas	(12.350)	(30.196)	(42.546)
	<u>(1.273.139)</u>	<u>(67.826)</u>	<u>(1.340.965)</u>
Neto-			
Derechos de uso	37.630	(37.630)	-
Aplicaciones informáticas	138.629	(30.196)	108.433
	<u>176.259</u>	<u>(67.826)</u>	<u>108.433</u>



**Ejercicio 2008:**

	Euros		
	Saldo al 01.01.2008	Adiciones o Dotaciones	Saldo al 31.12.2008
Coste-			
Derechos de uso	1.298.419	-	1.298.419
Aplicaciones informáticas	53.437	97.542	150.979
	1.351.856	97.542	1.449.398
Amortización acumulada-			
Derechos de uso	(1.158.774)	(102.015)	(1.260.789)
Aplicaciones informáticas	(1.128)	(11.222)	(12.350)
	(1.159.902)	(113.237)	(1.273.139)
Neto-			
Derechos de uso	139.645	(102.015)	37.630
Aplicaciones informáticas	52.309	86.320	138.629
	191.954	(15.695)	176.259

El Decreto 177/1997, de 22 de julio, del Departamento de Industria, Agricultura y Pesca del Gobierno Vasco, por el que se adscribe la gestión del servicio de investigación agroalimentaria a la Sociedad pública "AZTI, A.B." (actualmente NEIKER) a partir del 1 de enero de 1998, estableció, entre otros aspectos, la puesta a disposición de la Sociedad, para su utilización y hasta tanto dure la adscripción del servicio, de una serie de bienes inmuebles y los bienes muebles adscritos al servicio. Dicha puesta a disposición no supone cambio de titularidad ni de calificación jurídica de los bienes que son su objeto. La Sociedad se obliga, mientras dure la adscripción del servicio, a mantener las instalaciones en perfectas condiciones y a realizar las obras que para ello sean necesarias.

La valoración de los derechos de uso cedidos a la Sociedad fue efectuada por tasadores independientes que siguieron los criterios mencionados en la Nota 4.a.

El detalle por localizaciones y por categorías de elementos al 31 de diciembre de 2009 y 31 de diciembre de 2008, de los activos cuyo uso fue cedido a la Sociedad es el siguiente:





**Año 2009:**

	Euros			
	Arkaute	Derio	Iturrieta	Total
<b>COSTE-</b>				
Construcciones	95.861	87.748	96.162	279.771
Instalaciones técnicas	25.964	60.312	6.010	92.286
Maquinaria	154.412	443.914	15.272	613.598
Ustillaje	27.400	20.134	1.196	48.730
Otras instalaciones	24.101	26.355	120	50.576
Mobiliario	38.802	61.192	198	100.192
Equipos informáticos	19.852	25.531	120	45.503
Elementos de transporte	23.830	16.528	4.387	44.745
Otro inmovilizado material	7.314	12.068	3.636	23.018
	<u>417.536</u>	<u>753.782</u>	<u>127.101</u>	<u>1.298.419</u>
<b>AMORTIZACION ACUMULADA-</b>				
Construcciones	95.861	87.748	96.162	279.771
Instalaciones técnicas	25.964	60.312	6.010	92.286
Maquinaria	154.412	443.914	15.272	613.598
Ustillaje	27.400	20.134	1.196	48.730
Otras instalaciones	24.101	26.355	120	50.576
Mobiliario	38.802	61.192	198	100.192
Equipos informáticos	19.852	25.531	120	45.503
Elementos de transporte	23.830	16.528	4.387	44.745
Otro inmovilizado material	7.314	12.068	3.636	23.018
	<u>417.536</u>	<u>753.782</u>	<u>127.101</u>	<u>1.298.419</u>
<b>NETO</b>	<u>-</u>	<u>-</u>	<u>-</u>	<u>-</u>

**Año 2008:**

	Euros			
	Arkaute	Derio	Iturrieta	Total
<b>COSTE-</b>				
Construcciones	95.861	87.748	96.162	279.771
Instalaciones técnicas	25.964	60.312	6.010	92.286
Maquinaria	154.412	443.914	15.272	613.598
Ustillaje	27.400	20.134	1.196	48.730
Otras instalaciones	24.101	26.355	120	50.576
Mobiliario	38.802	61.192	198	100.192
Equipos informáticos	19.852	25.531	120	45.503
Elementos de transporte	23.830	16.528	4.387	44.745
Otro inmovilizado material	7.314	12.068	3.636	23.018
	<u>417.536</u>	<u>753.782</u>	<u>127.101</u>	<u>1.298.419</u>
<b>AMORTIZACION ACUMULADA-</b>				
Construcciones	82.762	76.358	83.021	242.141
Instalaciones técnicas	25.964	60.312	6.010	92.286
Maquinaria	154.412	443.914	15.272	613.598
Ustillaje	27.400	20.134	1.196	48.730
Otras instalaciones	24.101	26.355	120	50.576
Mobiliario	38.802	61.192	198	100.192
Equipos informáticos	19.852	25.531	120	45.503
Elementos de transporte	23.830	16.528	4.387	44.745
Otro inmovilizado material	7.314	12.068	3.636	23.018
	<u>404.437</u>	<u>742.392</u>	<u>113.960</u>	<u>1.260.789</u>
<b>NETO</b>	<u>13.099</u>	<u>11.390</u>	<u>13.141</u>	<u>37.630</u>



## (6) Inmovilizado Material

Los movimientos habidos durante los ejercicios 2009 y 2008 en las diferentes partidas incluidas en el epígrafe "Inmovilizado material" de los balances de situación adjuntos, han sido los siguientes:

Año 2009:	Euros			
	Saldo al 31.12.2008	Adiciones o Dotaciones	Traspasos	Saldo al 31.12.2009
<b>COSTE:</b>				
Terrenos y construcciones-				
Construcciones	2.974.275	-	-	2.974.275
Instalaciones técnicas y otro inmovilizado material-				
Instalaciones técnicas	316.374	-	-	316.374
Maquinaria	4.518.898	200.234	-	4.719.132
Uillaje	2.394	-	-	2.394
Otras instalaciones	11.043.385	1.417.667	-	12.461.052
Mobiliario	979.045	127.623	-	1.106.668
Equipos para procesos de información	347.122	17.437	-	364.559
Elementos de transporte	285.959	-	-	285.959
Otro inmovilizado material	8.715	-	-	8.715
	<u>17.501.892</u>	<u>1.762.961</u>	<u>-</u>	<u>19.264.853</u>
	<u>20.476.167</u>	<u>1.762.961</u>	<u>-</u>	<u>22.239.128</u>
<b>AMORTIZACION ACUMULADA:</b>				
Terrenos y construcciones-				
Construcciones	(661.635)	(148.714)	-	(810.349)
Instalaciones técnicas y otro inmovilizado material-				
Instalaciones técnicas	(74.640)	(15.819)	-	(90.459)
Maquinaria	(1.782.766)	(445.381)	-	(2.228.147)
Uillaje	(2.394)	-	-	(2.394)
Otras instalaciones	(1.879.552)	(1.185.048)	-	(3.064.600)
Mobiliario	(436.584)	(108.065)	-	(544.649)
Equipos para procesos de información	(243.681)	(37.861)	-	(281.542)
Elementos de transporte	(202.015)	(26.966)	-	(228.981)
Otro inmovilizado material	(4.713)	(610)	-	(5.323)
	<u>(4.626.345)</u>	<u>(1.819.750)</u>	<u>-</u>	<u>(6.446.095)</u>
	<u>(5.287.980)</u>	<u>(1.968.464)</u>	<u>-</u>	<u>(7.256.444)</u>
<b>NETO:</b>				
Terrenos y construcciones-				
Construcciones	2.312.640	(148.714)	-	2.163.926
Instalaciones técnicas y otro inmovilizado material-				
Instalaciones técnicas	241.734	(15.819)	-	225.915
Maquinaria	2.736.132	(245.147)	-	2.490.985
Uillaje	-	-	-	-
Otras instalaciones	9.163.833	232.619	-	9.396.452
Mobiliario	542.461	19.558	-	562.019
Equipos para procesos de información	103.441	(20.424)	-	83.017
Elementos de transporte	83.944	(26.966)	-	56.978
Otro inmovilizado material	4.002	(610)	-	3.392
	<u>12.875.547</u>	<u>(56.789)</u>	<u>-</u>	<u>12.818.758</u>
	<u>15.188.187</u>	<u>(205.503)</u>	<u>-</u>	<u>14.982.684</u>



**Año 2008:**

Año 2008:	Euros			
	Saldo al 01.01.2008	Adiciones o Dotaciones	Trasposos	Saldo al 31.12.2008
COSTE:				
Terrenos y construcciones-				
Construcciones	2.459.335	448.028	66.912	2.974.275
Instalaciones técnicas y otro inmovilizado material-				
Instalaciones técnicas	316.374	-	-	316.374
Maquinaria	3.582.813	936.085	-	4.518.898
Utillaje	2.394	-	-	2.394
Otras instalaciones	4.835.137	6.208.248	-	11.043.385
Mobiliario	839.341	139.704	-	979.045
Equipos para procesos de información	265.575	81.547	-	347.122
Elementos de transporte	266.759	19.200	-	285.959
Otro inmovilizado material	8.715	-	-	8.715
Inmovilizado en curso y anticipos	66.912	-	(66.912)	-
	10.184.020	7.384.784	(66.912)	17.501.892
	12.643.355	7.832.812	-	20.476.167
AMORTIZACION ACUMULADA:				
Terrenos y construcciones-				
Construcciones	(529.148)	(132.487)	-	(661.635)
Instalaciones técnicas y otro inmovilizado material-				
Instalaciones técnicas	(58.821)	(15.819)	-	(74.640)
Maquinaria	(1.387.995)	(394.771)	-	(1.782.766)
Utillaje	(2.394)	-	-	(2.394)
Otras instalaciones	(1.325.231)	(554.321)	-	(1.879.552)
Mobiliario	(342.306)	(94.278)	-	(436.584)
Equipos para procesos de información	(207.509)	(36.172)	-	(243.681)
Elementos de transporte	(170.530)	(31.485)	-	(202.015)
Otro inmovilizado material	(4.102)	(611)	-	(4.713)
	(3.498.888)	(1.127.457)	-	(4.626.345)
	(4.028.036)	(1.259.944)	-	(5.287.980)
NETO:				
Terrenos y construcciones-				
Construcciones	1.930.187	315.541	66.912	2.312.640
Instalaciones técnicas y otro inmovilizado material-				
Instalaciones técnicas	257.553	(15.819)	-	241.734
Maquinaria	2.194.818	541.314	-	2.736.132
Utillaje	-	-	-	-
Otras instalaciones	3.509.906	5.653.927	-	9.163.833
Mobiliario	497.035	45.426	-	542.461
Equipos para procesos de información	58.066	45.375	-	103.441
Elementos de transporte	96.229	(12.285)	-	83.944
Otro inmovilizado material	4.613	(611)	-	4.002
Inmovilizado en curso y anticipos	66.912	-	(66.912)	-
	6.685.132	6.257.327	(66.912)	12.875.547
	8.615.319	6.572.868	-	15.188.187

Durante el ejercicio 2009 la Sociedad ha adquirido nuevos equipos técnicos para la realización de proyectos por un importe total de 200.234 euros. Asimismo, ha procedido a la mejora de las instalaciones de sus centros de trabajo en Derio, Arkaute y Iturrieta cuyo coste ha ascendido a 527.115 euros, 865.964 euros y 24.588 euros, respectivamente





(1.665.692 euros, 3.242.274 euros y 1.300.282 euros, respectivamente en el ejercicio 2008). Dichas cantidades se hallan contabilizadas en la cuenta "Otras instalaciones".

El movimiento habido en el ejercicio 2008 en la cuenta "Anticipos e inmovilizaciones materiales en curso" por importe de 66.912 euros, fue debido al traspaso del coste incurrido en la construcción de una caseta prefabricada en el centro de trabajo de Derio, donde se ha instalado un nuevo comedor.

Al 31 de diciembre de 2009 no hay inversiones comprometidas (27.548 de euros en el ejercicio 2008).

Los elementos que componen el inmovilizado material de la Sociedad se encuentran libres de cualquier carga o gravamen.

Al 31 de diciembre de 2009 y 2008, existen elementos de inmovilizado material totalmente amortizados en uso por importe de 705.647 euros y 514.562 euros respectivamente, aproximadamente, según el siguiente detalle:

	Euros	
	2009	2008
Maquinaria	245.338	166.525
Utillaje	2.394	2.394
Otras instalaciones	66.521	64.815
Mobiliario	10.514	1.082
Equipos para procesos de información	220.107	160.292
Elementos de transporte	160.773	119.454
	<u>705.647</u>	<u>514.562</u>

Al 31 de diciembre de 2009 y 31 de diciembre de 2008, el saldo del epígrafe del pasivo del balance de situación adjunto "Deudas a corto plazo - Otros pasivos financieros" recoge, por importe de 29.805 euros y 3.056.779 euros respectivamente, las cantidades pendientes de pago a proveedores de inmovilizado como consecuencia de las adiciones realizadas durante el ejercicio.



## (7) Activos Financieros por Categorías

### *Categorías de activos financieros-*

Al 31 de diciembre de 2009 y 31 de diciembre de 2008, la clasificación de los activos financieros por categorías y clases, salvo las inversiones en el patrimonio de empresas del grupo, multigrupo y asociadas (Nota 8) y sin considerar el efectivo y otros activos equivalentes (Nota 12), así como el valor en libros en euros de los mismos, se detalla a continuación:

**31.12.2009:**

Categorías	Euros				Total
	No corriente		Corriente		
	Creditos a empresas	Otros activos financieros	Deudores comerciales y otras cuentas a cobrar	Otros activos financieros	
Préstamos y partidas a cobrar	114.106	11.421	3.506.572	15.201	3 647.300

**31.12.2008:**

Categorías	Euros				
	No corriente		Corriente		
	Creditos a empresas	Otros activos financieros	Deudores comerciales y otras cuentas a cobrar		Otros activos financieros
			Total		
Préstamos y partidas a cobrar	110.420	10.069	5.314.168	10.780	5.445.437

Los Administradores de la Sociedad consideran que el importe en libros de los activos financieros detallados en el cuadro anterior constituye una aproximación aceptable de su valor razonable.

### *Clasificación por vencimientos-*

La clasificación por vencimientos de los principales activos financieros con vencimiento determinado o determinable es como sigue:



**Año 2009:**

	Euros						Total largo plazo	Total
	2010	2011	2012	2013	2014	2015 y siguientes		
Inversiones en empresas del grupo y asociadas a largo plazo- Creditos a empresas	-	35.186	-	-	-	78.920	114.106	114.106
Inversiones financieras a largo plazo- Otros activos financieros	-	8.759	1.775	887	-	-	11.421	11.421
Deudores comerciales y otras cuentas a cobrar- Clientes por ventas y prestaciones de servicios a corto plazo	1.228.936	-	-	-	-	-	-	1.228.936
Gobierno Vasco deudor	912.175	-	-	-	-	-	-	912.175
Clientes, empresas del grupo y asociadas a corto plazo	183.957	-	-	-	-	-	-	183.957
Deudores varios	25.363	-	-	-	-	-	-	25.363
Personal	18.544	-	-	-	-	-	-	18.544
Activo por impuesto corriente	4.021	-	-	-	-	-	-	-
Otros créditos con las Administraciones Públicas (Nota 15)	1.133.576	-	-	-	-	-	-	1.133.576
	3.506.572	-	-	-	-	-	-	3.502.551
	3.506.572	43.945	1.775	887	-	78.920	125.527	3.628.078

**Año 2008:**

	Euros						Total largo plazo	Total
	2009	2010	2011	2012	2013	2014 y siguientes		
Inversiones en empresas del grupo y asociadas a largo plazo- Creditos a empresas	-	-	31.500	-	-	78.920	110.420	110.420
Inversiones financieras a largo plazo- Otros activos financieros	10.780	4.239	530	530	530	4.240	10.069	20.849
Deudores comerciales y otras cuentas a cobrar- Clientes por ventas y prestaciones de servicios a corto plazo	2.125.686	-	-	-	-	-	-	2.125.686
Gobierno Vasco deudor	294.099	-	-	-	-	-	-	294.099
Clientes, empresas del grupo y asociadas a corto plazo	201.953	-	-	-	-	-	-	201.953
Deudores varios	10.153	-	-	-	-	-	-	10.153
Personal	22.809	-	-	-	-	-	-	22.809
Activo por impuesto corriente	19.697	-	-	-	-	-	-	-
Otros créditos con las Administraciones Públicas (Nota 15)	2.639.771	-	-	-	-	-	-	2.639.771
	5.314.168	-	-	-	-	-	-	5.294.471
	5.324.948	35.739	530	530	530	83.160	120.489	5.425.740

**(8) Inversiones en Empresas del Grupo y Asociadas**

La composición y los movimientos habidos durante los ejercicios 2009 y 2008 en las cuentas incluidas en este epígrafe de los balances de situación adjuntos, han sido los siguientes:





31.12.2009:

31.12.2009:	Euros			
	Saldo al 31.12.2008	Adiciones o Dotaciones	Retiros	Saldo al 31.12.09
Inversiones financieras a largo plazo-				
Instrumentos de patrimonio-				
Participaciones en empresas del grupo y asociadas	126.351	-	-	126.351
Deterioro de valor de participaciones en empresas asociadas	(32.185)	-	2.660	(29.525)
	94.166	-	2.660	96.826
Créditos a empresas	110.420	3.686	-	114.106
	204.586	3.686	2.660	210.932

31.12.2008:

	Euros		
	Saldo al 01.01.08	Adiciones o Dotaciones	Saldo al 31.12.08
Inversiones financieras a largo plazo-			
Instrumentos de patrimonio-			
Participaciones en empresas del grupo y asociadas	126.351	-	126.351
Deterioro de valor de participaciones en empresas asociadas	(5.396)	(26.789)	(32.185)
	120.955	(26.789)	94.166
Créditos a empresas	-	110.420	110.420
	120.955	83.631	204.586

Las empresas del grupo y asociadas y la información relacionada con las mismas al 31 de diciembre de 2009 y 31 de diciembre del 2008, son las siguientes:



31.12.2009:

Euros											
Sociedad	Domicilio Social	Actividad	Porcentaje de Participación	Información Contable (*)				Valor en libros			Valor recuperable (**)
				Capital	Reservas	Resultados ejercicios anteriores	Resultados	Coste	Deterioro del Ejercicio	Deterioro Acumulado	
Participaciones en empresas asociadas (no cotizadas)- Instituto Lactológico de Lecumberri, S.A.	Lecumberri (Navarra)	Prestación de servicios en el sector lácteo	50%	60.101	1.420.936	(60.256)	12.760	30.051	-	-	716.771
Neikertek, S.L.	Arkaute (Alava)	Prestación de servicios de gestión y desarrollo de I+D+i	20,83%	216.000	1.800	(16.551)	1.656	45.000	2.660	(2.736)	42.272
Tecnología y Evaluación de la Conformidad, S.L.	Derio	Prestación de servicios en los sectores de energía, construcción, agroalimentario, etc.	23,46%	218.700	(80.797)	(33.424)	(1.409)	51.300 126.351	- 2.660	(26.789) (29.525)	24.180 783.223

31.12.2008:

Euros											
Sociedad	Domicilio Social	Actividad	Porcentaje de Participación	Información Contable (*)				Valor en libros			Valor recuperable (**)
				Capital	Reservas	Resultados ejercicios anteriores	Resultados	Coste	Deterioro del Ejercicio	Deterioro Acumulado	
Participaciones en empresas asociadas (no cotizadas)- Instituto Lactológico de Lecumberri, S.A.	Lecumberri (Navarra)	Prestación de servicios en el sector lácteo	50%	60.101	1.420.936	(65.412)	5.156	30.051	-	-	710.391
Neikertek, S.L.	Arkaute (Alava)	Prestación de servicios de gestión y desarrollo de I+D+i	20,83%	216.000	1.800	(35.915)	27.163	45.000	-	(5.396)	43.552
Tecnología y Evaluación de la Conformidad, S.L.	Derio	Prestación de servicios en los sectores de energía, construcción, agroalimentario, etc.	23,46%	218.700	(80.797)	(32.059)	(1.366)	51.300 126.351	(26.789) (26.789)	(26.789) (32.185)	24.511 778.454

(\*) La información contable ha sido obtenida de los estados financieros, al 31 de diciembre de 2009 y 2008, auditadas únicamente en el caso de Neikertek, S.L.

(\*\*) El valor recuperable corresponde al valor teórico contable obtenido en base a los estados financieros al 31 de diciembre de 2009 y 2008.



**(9) Clientes por Ventas y Prestaciones de Servicios**

Este epígrafe de los balances de situación al 31 de diciembre de 2009 y 31 de diciembre de 2008 adjuntos se desglosa como sigue:

<b>Ejercicio 2009:</b>	<b>Euros</b>
Fundación Tecalia	179.800
Unión Cosecheros Labastida, S. Coop.	115.556
Neurtek Instruments, S.A.	72.456
CIC Biogune	58.075
I.K.T., S.A.	57.493
Diputación Foral de Gipuzkoa	35.243
IHOBE	48.639
Biofungitek, S.L.	47.467
Biolan Microbiosensores, S.L.	44.544
Biogas Fuel Cell, S.A.	40.600
Fundación Kalitate Fundazioa	38.575
Bionor Transformación, S.A.	31.700
Diputación Foral de Alava	31.673
Itsasmendikoi, S.A.	28.587
Newco	27.490
Fundación Erika	27.399
Otros (inferiores a 25.000 euros)	343.639
	<u>1.228.936</u>

<b>Ejercicio 2008:</b>	<b>Euros</b>
Fundación Tecalia	612.103
I.K.T., S.A.	304.663
Neurtek Instruments, S.A.	199.759
Cárnicas Sáenz, S.L.	78.551
Unión Cosecheros Labastida, S. Coop.	56.260
Fundación Sukal Leku	50.611
Biomerieux, S.A.	50.000
CCH-Servicio de Cirugía Cardiovascular y Hemodinámica	46.569
Fundación Kalitate Fundazioa	39.893
Consejo Vasco de Agricultura Ecológica	38.520
Diputación Foral de Guipuzcoa	33.735
Fundación Erika	32.249
Biolan Microbiosensores, S.L.	30.940
Consejo regulador de origen queso Idiazabal	28.519
Diputación Foral de Bizkaia	27.441
Otros (inferiores a 25.000 euros)	495.873
	<u>2.125.686</u>





Al 31 de diciembre de 2009, este epígrafe incorpora saldos de dudoso cobro por valor de 59.343 euros (30.986 euros en el ejercicio 2008), para los que se ha constituido la correspondiente cuenta representativa de la pérdida por deterioro.

El análisis del movimiento de las cuentas correctoras representativas de las pérdidas por deterioro originadas por el riesgo de crédito de estos activos financieros, valorados a coste amortizado, es como sigue:

	Euros	
	2009	2008
Saldo al 1 de enero	30.986	30.986
Pérdidas por deterioro de valor de créditos por operaciones comerciales	28.357	-
Saldo al 31 de diciembre	59.343	30.986

#### (10) Operaciones y Saldos con Partes Vinculadas

##### *Saldos con partes vinculadas-*

El saldo que figura registrado en los balances de situación al 31 de diciembre de 2009 y 31 de diciembre de 2008 adjuntos bajo el epígrafe “Gobierno Vasco deudor”, tiene el desglose siguiente:

Ejercicio 2009:	Euros
Departamento de Agricultura, Pesca y Alimentación-	
Subvención déficit proyectos de investigación 2009	800.700
Proyecto sistema de descontaminación ecológico	1.500
Prestación de servicios	85.874
	888.074
Departamento de Justicia	2.081
Departamento de Industria-	
Etorket 2008	18.831
Inotek 2006	2.689
	21.520
Departamento de Educación, Universidades e investigación	500
	912.175



**Ejercicio 2008:**

	<u>Euros</u>
Departamento de Agricultura, Pesca y Alimentación-	
Proyecto Técnicas Enológicas	13.594
Proyecto Genotipos Planta Pinus Radiata 2005	40.444
Proyecto Selección Planta de Pinus Radiata	133.500
Proyecto Convenio Remolacha	36.675
Prestación de servicios	37.450
	<u>261.663</u>
Departamento de Presidencia-	
Proyecto Determinación molecular cuticula Pino	7.893
Proyecto Factores emergencia enfermedades Pini	11.648
	<u>19.541</u>
Departamento de Industria	4.561
Departamento de Educación, Universidades e investigación-	
Proyecto Cribado de fenotecas	<u>2.575</u>
Prestación de servicios	5.759
	<u><u>294.099</u></u>

Al 31 de diciembre de 2009, este epígrafe incorpora saldos de dudoso cobro por valor de 30.851 euros para los que se ha dotado en el ejercicio 2009 la correspondiente cuenta representativa de la pérdida por deterioro.

Por otra parte, el saldo que figura registrado en los balances de situación al 31 de diciembre de 2009 y 31 de diciembre de 2008 adjuntos bajo el epígrafe "Gobierno Vasco acreedor", tiene el desglose siguiente:



Año 2009:	Euros
Departamento de Industria-	
Subvención "Plusriego"	120.000
Subvención "Plusoleo"	460.000
Subvención "Buenagro"	13.800
Reintegro Beca	18.487
	<u>612.287</u>
Departamento de Educación,	
Universidades e investigación-	
Subvención Contratación Personal Investigador 09/10	11.760
Departamento de Industria-	
Subvención Etorket 2008	64.724
	<u>688.771</u>

Año 2008:	Euros
Departamento de Industria-	
Subvención Etortek-Berrilur II	15.436
Subvención Inotek 2006 - Euroforest	6.275
	<u>21.711</u>
Departamento de Educación,	
Universidades e investigación-	
Subvención Contratación Personal Investigador 08/09	9.475
Departamento de Sanidad	
Proyecto Prioncavee	28.054
	<u>59.240</u>

Por otra parte, el desglose de los saldos que figuran registrados en los balances de situación al 31 de diciembre de 2009 y 31 de diciembre de 2008 adjuntos bajo los epígrafes "Clientes, empresas del grupo y asociadas" y "Proveedores, empresas del grupo y asociadas", se muestra a continuación:

	Euros			
	2009		2008	
	Deudores	(Acreedores)	Deudores	(Acreedores)
Vacunek, S.L.	131.376	(11.261)	166.376	(11.857)
Neikertek, S.L.	11.981	-	6.577	(28.420)
Invitrotek, Servicios de				
Multiplicación Vegetal, S.L.	40.600	-	29.000	-
	<u>183.957</u>	<u>(11.261)</u>	<u>201.953</u>	<u>(40.277)</u>





### Operaciones con partes vinculadas-

Las principales operaciones realizadas por la Sociedad durante los ejercicios 2009 y 2008 con las empresas del grupo y asociadas, se muestra a continuación:

	Euros				
	2009			2008	
	Servicios Exteriores	Prestación de Servicios	Ingresos accesorios	Servicios Exteriores	Prestación de Servicios
Gobierno Vasco (*)	-	64.791	8.744	-	37.407
Vacunek, S.L.	10.524	154.902	5.529	11.080	122.085
Tecnología y evaluación de la conformidad, S.L.	-	-	-	23.885	-
Neikertek, S.L.	12.000	-	10.328	64.031	-
	<u>22.524</u>	<u>219.693</u>	<u>24.601</u>	<u>98.996</u>	<u>159.492</u>

(\*) Adicionalmente a las subvenciones de explotación descritas en la Nota 18

Por otra parte, los saldos al 31 de diciembre de 2009 y 2008 y las principales operaciones realizadas por la Sociedad durante los ejercicios 2009 y 2008 con las empresas vinculadas, se muestra a continuación:

31.12.2009:

	Euros				
	Saldo		Prestación de Servicios	Ingresos Accesorios	Servicios Exteriores
	Deudor	(Acreedor)			
Entidades vinculadas-					
Fundación Azti	-	103.587	-	-	446
Fundación KALITATEA / KALI-TATEA Fundazioa	-	-	29.627	858	-
Fundación ELIKA	27.399	-	-	19.235	-
Itxasmendikoi, S.A.	28.606	30.508	319	25.052	31.759
Fundación Tecnalia	179.800	34.364	155.000	23.443	279.176
I.K.T., S.A.	57.493	1.507	-	226.831	100.303
Tecnalia Corporación	-	54.250	-	-	13.815
	<u>293.298</u>	<u>224.216</u>	<u>184.946</u>	<u>295.419</u>	<u>425.499</u>



31.12.2008:

	Euros					
	Saldo		Prestación de	Ingresos	Aprovisiona-	Servicios
	Deudor	(Acreedor)	Servicios	Accesorios	mientos	Exteriores
						Inmovilizado
						Inmaterial
Entidades vinculadas-						
Fundación Azti	4.653	(181.990)	(14.205)	-	-	1.822
Fundación KALITATEA / KALI-						
TATEA Fundazioa	39.893	-	(123.311)	(268)	-	-
Fundación ELIKA	32.249	-	(3.610)	(19.805)	-	-
Itxasmendikoi, S.A.	4.188	(3.211)	(4.556)	(200)	-	4.022
Fundación Tecnalia	612.103	(616.064)	(477.675)	(52.069)	-	355.826
I.K.T., S.A.	304.663	(375.967)	(3.610)	(215.054)	4.000	225.273
Tecnalia Corporación	-	(39.384)	-	-	-	53.952
	<u>997.749</u>	<u>(1.216.616)</u>	<u>(626.967)</u>	<u>(287.396)</u>	<u>4.000</u>	<u>640.895</u>
						<u>97.542</u>

### ***Retribuciones y otras prestaciones a los Administradores y a la alta dirección-***

Las retribuciones devengadas en el ejercicio 2009 por el Órgano de Administración de la Sociedad por todos los conceptos ascendieron a 63.394 euros (49.559 euros en el ejercicio 2008). Dicho importe ha sido devengado en concepto de sueldos y salarios por el Administrador nombrado en el ejercicio 2007 como representante de los trabajadores, quien presta sus servicios como personal en plantilla de la misma. Asimismo las retribuciones devengadas durante dicho periodo por la Alta dirección de la Sociedad en concepto de sueldos y salarios, antigüedad y aportaciones a planes de pensiones durante el ejercicio 2009 ascienden a 276.625 euros (277.574 euros en el ejercicio 2008). Por otra parte, al 31 de diciembre de 2009 y 2008 no existían anticipos o créditos concedidos, ni obligaciones contraídas en materia de pensiones o seguros de vida respecto de los miembros del Consejo de Administración.

De conformidad con lo establecido en el artículo 127 ter de la Ley de Sociedades Anónimas, introducido por la Ley 26/2003, de 17 de julio, por la que se modifica la Ley 24/1988, de 28 de julio, del Mercado de Valores y el Texto Refundido de la Ley de Sociedades Anónimas, los miembros del Consejo de Administración manifiestan que no poseen participaciones efectivas, directa o indirectamente, y que no ejercen cargos ni funciones por cuenta propia, en sociedades con el mismo, análogo o complementario género de actividad al que constituye el objeto social de la Sociedad.

Por otra parte, y de acuerdo con el artículo mencionado anteriormente, a continuación se indican los cargos que, por cuenta del Gobierno Vasco, ejercen los miembros del Consejo de Administración, en sociedades u otras entidades con el mismo, análogo o complementario género de actividad del que constituye el objeto social de la Sociedad:



Administrador	Entidad	Actividad Realizada	Cargos Desempeñados
D. Jon Azkue Manterola	Itsasmendikoi, S.A. Fundación Azti Fundación Erika Fundación Sukal Leku Basque Food, S.L. Fundación Tecnalia	Formación agraria Investigación oceanográfica Seguridad alimentaria Fundación gastronomica Promoción empresas y productos alimentarios Difusión de la investigación	Consejero Presidente Patrono Patrono Presidente y Consejero Patrono
D. Amaya Barrena Telleria	Neiker S.A. Fundación Azti Basque Food, S.L. Fundación Erika Patronato Urkiola	Investigación agraria y alimentaria Investigación oceanográfica Promoción agraria y alimentaria Seguridad agroalimentaria Conservación medio natural	Consejera Patrona Secretaria Patrona Patrona
D. Koldo Hualde Mayo	Fundación Azti	Investigación oceanográfica	Patrono
D. Francisco Javier Legorburu Faus	-	-	-
D. Unai Ibarzabal Goikoetxea	-	-	-
D. Ramon Churrua Gárate	Itsasmendikoi, S.A. Ejic, S.A.	Desarrollo rural Servicios funerarios	Consejero Consejero
D. Jose Luis Anda Fernandez	Itsasmendikoi, S.A. Fundación Azti Basque Food, S.L. IKT S.A. Gurokela, S.L. Fundación Kalitatega Fundación Tecnalia	Formación agraria Investigación oceanográfica Promoción de empresas y productos alimentarios Servicios informáticos en el ámbito agrario Compra venta de animales vivos, canales... Calidad de productos agroalimentarios Desarrollo tecnológico e investigación	Presidente Patrono Consejero Consejero Consejero Presidente Patrono
D. Juan Pablo Medrano Olmeño	Itsasmendikoi, S.A.	Formación agraria	Consejero
D. Jokin Díaz Arsuaga	Itsasmendikoi, S.A. Fundación Azti Fundación Erika Fundación Kalitatega Autoridad Puerto Pasajes	Formación agraria Investigación pesquera y alimentaria Seguridad agroalimentaria Calidad agroalimentaria Gestión del puerto	Consejero Patrono Patrono Patrono Consejero
D. Manuel Arauka	-	-	-
D. Salvador Gorostola Arrieta	-	-	-
Dña. Nieves Terán	Fundación Azti Fundación Tecnalia	Investigación oceanográfica Desarrollo tecnológico e investigación	Patrona Patrona

### (11) Información Sobre la Naturaleza y Nivel de Riesgo de los Instrumentos Financieros

La gestión de los riesgos financieros de la Sociedad está centralizado en la Dirección Financiera, la cual tiene establecidas los mecanismos necesarios para controlar la exposición a los diversos riesgos financieros: riesgo de mercado (incluyendo riesgo de tipo de interés y de valor razonable y riesgo de precios), riesgo de crédito, riesgo de liquidez y riesgo del tipo de interés en los flujos de efectivo.

Los potenciales riesgos más relevantes en la Sociedad son:





### Riesgo de crédito

La Sociedad no tiene concentraciones significativas de riesgo de crédito. La Sociedad tiene políticas para asegurar que los servicios se efectúen a clientes con un historial de crédito adecuado. Las operaciones solamente se formalizan con instituciones financieras de alta calificación crediticia. La Sociedad dispone de políticas para limitar el importe del riesgo con cualquier institución financiera.

### Riesgo de liquidez

La Sociedad lleva a cabo una gestión prudente del riesgo de liquidez, fundada en el mantenimiento de suficiente efectivo, la disponibilidad de financiación mediante un importe suficiente de líneas de crédito disponibles y capacidad suficiente para liquidar posiciones de mercado. La Sociedad en caso de necesidades de tesorería puede recibir puntualmente financiación con vencimiento a corto plazo de su único accionista.

## (12) Efectivo y Otros Activos Líquidos Equivalentes

La composición del saldo de este epígrafe de los balances de situación al 31 de diciembre de 2009 y 2008 adjuntos, es la siguiente:

	Euros	
	2009	2008
Caja	525	375
Bancos e instituciones de crédito-		
c/c Ipar Kutxa	43.762	-
c/c Bilbao Bizkaia Kutxa	330.226	1.481.799
c/c Deutsche Bank	154	-
c/c Caja Laboral	23.777	24.993
c/c Caja Vital	1.795	129.385
	<u>400.239</u>	<u>1.636.552</u>

Estas cuentas corrientes, de libre disposición, están contratadas a tipos de interés establecidos en función del acuerdo suscrito entre las instituciones públicas de Euskadi y las instituciones financieras operantes de la Comunidad Autónoma, y han oscilado, durante los ejercicios 2009 y 2008, entre un 0,64% y un 2,46% anual y entre un 4,41% y un 4,94% anual, respectivamente, habiéndose devengado unos ingresos financieros durante los ejercicios 2009 y 2008 por importe de 22.789 euros y 111.373 euros respectivamente, que figuran registrados



en el epígrafe "Ingresos financieros – De valores negociables y otros instrumentos financieros – De terceros" de la cuenta de pérdidas y ganancias adjunta.

### (13) Fondos Propios

El movimiento habido en los epígrafes del capítulo "Fondos Propios" durante los ejercicios anuales terminados el 31 de diciembre de 2009 y 31 de diciembre de 2008 ha sido el siguiente:

#### 31.12.2009:

	Euros				
	Capital Suscrito	Otras Reservas	Resultados negativos de ejercicios anteriores	Resultados del Ejercicio	Total
Saldo al 31 de diciembre de 2008	4.157.056	16	(620.801)	(670.644)	2.865.627
Distribución del resultado del ejercicio 2008	-	-	(670.644)	670.644	-
Pérdidas del ejercicio 2009	-	-	-	(1.041.139)	(1.041.139)
Saldo al 31 de diciembre 2009	<u>4.157.056</u>	<u>16</u>	<u>(1.291.445)</u>	<u>(1.041.139)</u>	<u>1.824.488</u>

#### 31.12.2008:

	Euros				
	Capital Suscrito	Otras Reservas	Resultados negativos de ejercicios anteriores	Resultados del Ejercicio	Total
Saldo al 1 de enero de 2008	6.757.632	16	(2.600.686)	(620.691)	3.536.271
Distribución del resultado del ejercicio 2007	-	-	(620.691)	620.691	-
Reducción de capital	(2.600.576)	-	2.600.576	-	-
Pérdidas del ejercicio 2008	-	-	-	(670.644)	(670.644)
Saldo al 31 de diciembre 2008	<u>4.157.056</u>	<u>16</u>	<u>(620.801)</u>	<u>(670.644)</u>	<u>2.865.627</u>

#### *Capital escriturado-*

Al 31 de diciembre de 2009, el capital social estaba representado por 15.977 acciones nominativas de 260,19 euros de valor nominal cada una, totalmente suscritas y desembolsadas por la Administración de la Comunidad Autónoma de Euskadi.



La Junta General de la Sociedad, en reunión extraordinaria de 26 de diciembre de 2007, acordó reducir el capital social en 2.600.576 euros para compensar perdidas mediante la disminución del valor nominal de todas y cada una de las acciones de la Sociedad por importe de 162,77 euros.

Dicho acuerdo de reducción de capital se elevó a escritura pública con fecha 29 de octubre de 2008 y fue inscrito en el Registro Mercantil de Vizcaya el 17 de febrero de 2009.

#### ***Reserva legal-***

De acuerdo con el Texto Refundido de la Ley de Sociedades Anónimas, debe destinarse una cifra igual al 10% del beneficio del ejercicio a la reserva legal hasta que ésta alcance, al menos, el 20% del capital social.

La reserva legal podrá utilizarse para aumentar el capital en la parte de su saldo que exceda del 10% del capital social ya aumentado. Salvo para esta finalidad, y mientras no supere el 20% del capital social, esta reserva sólo podrá destinarse a la compensación de pérdidas y siempre que no existan otras reservas disponibles suficientes para este fin.

#### **(14) Otros Pasivos Financieros a Largo Plazo**

Este epígrafe de los balances de situación al 31 de diciembre de 2009 y 31 de diciembre de 2008 recogen los siguientes conceptos:

	Euros	
	2009	2008
Préstamo Ministerio de Educación y Ciencia - Parque Tecnológico de Álava (Convocatoria 2007)	1.278.797	979.142
Préstamo Ministerio de Educación y Ciencia - Parque Tecnológico de Bizkaia (Convocatoria 2006)	1.094.015	1.321.933
Préstamo Ministerio de Educación y Ciencia - Parque Tecnológico de Bizkaia (Convocatoria 2007)	1.022.983	1.047.131
	<u>3.395.795</u>	<u>3.348.206</u>





Durante el ejercicio 2007, la Sociedad recibió del Ministerio de Educación y Ciencia un préstamo a tipo de interés cero por un importe de 1.386.329 euros dentro de las ayudas para proyectos de I+D realizados en Parques Científicos y Tecnológicos para el proyecto “Adecuación de infraestructuras científico-tecnológicas en la línea de biotecnología aplicada a la proteómica y la producción animal”. El reembolso de dicha ayuda, que ha sido tramitada a través del Parque Tecnológico de Alava, se realizará mediante el pago de doce cuotas anuales de 115.527 euros cada una, siendo la primera de ellas en el ejercicio 2011.

Asimismo, en el mismo ejercicio 2007, la Sociedad recibió del Ministerio de Educación y Ciencia otro préstamo a tipo de interés cero por un importe de 1.826.065 euros dentro de las ayudas para proyectos de I+D realizados en Parques Científicos y Tecnológicos para el proyecto “Creación y adecuación de infraestructuras destinadas a actividades de investigación y desarrollo tecnológico”. El reembolso de dicha ayuda, que ha sido tramitada a través del Parque Tecnológico de Bizkaia, se realizará mediante el pago de trece cuotas anuales, la primera de ellas en el ejercicio 2010 por importe de 97.313 euros, que figura registrada en el epígrafe “Deudas a corto plazo- Otros pasivos financieros” del pasivo corriente, las once siguientes de 152.172 euros y la última en el ejercicio 2022 por importe de 54.859 euros.

Adicionalmente, en el ejercicio 2008 la Sociedad recibió del Ministerio de Educación y Ciencia un nuevo préstamo a tipo de interés cero por un importe de 1.482.591 euros para el proyecto anteriormente mencionado en la convocatoria del ejercicio 2007. El reembolso de dicha ayuda se realizará mediante el pago de doce cuotas anuales, todas ellas por importe de 123.549 euros. El primer pago se realizará en el ejercicio 2011.

La Sociedad registra los pasivos financieros, que incorporan ayudas implícitas en forma de la aplicación de tipos de interés por debajo de mercado en el momento inicial por su valor razonable. La diferencia entre dicho valor y el importe recibido, se registra como una subvención oficial atendiendo a la naturaleza de la subvención concedida. Al 31 de diciembre de 2009, el valor razonable de los anticipos reembolsables asciende a 3.493.108 euros (3.348.206 euros en el ejercicio 2008), registrándose como subvención en el epígrafe “Subvenciones, donaciones y legados recibidos” un importe de 947.605 euros (1.013.981 euros en el ejercicio 2008). Los gastos financieros devengados en el ejercicio 2009 por dichos préstamos ascendieron a 144.902 euros (144.832 euros en el ejercicio 2008) (Nota 16).

#### **(15) Subvenciones, Donaciones y Legados Recibidos**

Al 31 de diciembre de 2009 y 2008, el saldo de este epígrafe de los balances de situación adjuntos recoge, de acuerdo con el criterio señalado en la Nota 4.a, y neto del efecto impositivo, el valor atribuible al derecho de uso concedido a la Sociedad, así como las subvenciones de capital recibidas para financiar las adquisiciones de inmovilizado. La composición de este epígrafe se muestra a continuación



31.12.2009:

Concepto	Euros						
	Importe bruto	Saldo al 31.12.2008	Adiciones	Efecto impositivo de las adiciones	Transferencias a resultados en el ejercicio	Efecto impositivo de las transferencias	Saldo al 31.12.09
Subvenciones de capital	11.282.706	7.095.504	1.700.000	(476.000)	(1.137.766)	318.574	7.500.312
Valor del derecho de uso sobre bienes de dominio publico	1.298.419	27.093	-	-	(37.630)	10.537	-
Saldo al 31 de diciembre de 2009	<u>12.581.125</u>	<u>7.122.597</u>	<u>1.700.000</u>	<u>(476.000)</u>	<u>(1.175.396)</u>	<u>329.111</u>	<u>7.500.312</u>

31.12.2008:

Concepto	Euros							
	Importe bruto	Saldo al 01.01.08	Efecto impositivo al 01.01.2008	Adiciones	Efecto impositivo de las adiciones	Transferencias a resultados en el ejercicio	Efecto impositivo de las transferencias	Saldo al 31.12.08
Subvenciones de capital	11.282.706	4.798.153	(1.343.483)	5.656.270	(1.583.756)	(599.555)	167.875	7.095.504
Valor del derecho de uso sobre bienes de dominio publico	1.298.419	139.645	(39.101)	-	-	(102.016)	28.565	27.093
Saldo al 31 de diciembre de 2008	<u>12.581.125</u>	<u>4.937.798</u>	<u>(1.382.584)</u>	<u>5.656.270</u>	<u>(1.583.756)</u>	<u>(701.571)</u>	<u>196.440</u>	<u>7.122.597</u>

A continuación se desglosa por organismo concedente y por año de concesión, las subvenciones de capital recibidas:



31.12.2009:

31.12.2009:	Euros						
	Importe Concedido	Saldo al 31.12.2008	Adiciones	Efecto impositivo de las adiciones	Transferencias a resultados en el ejercicio	Efecto impositivo de las transferencias	Saldo al 31.12.2009
Subvenciones percibidas en el ejercicio 2004 y anteriores-							
Departamento de Educación, Universidades e Investigación (Gobierno Vasco)	124.901	33.065	-	-	(12.490)	3.497	24.072
Instituto Nacional de Investigación y Tecnología Agraria y Alimentaria (INIA) (Ministerio de Ciencia y Tecnología)	1.547.339	617.442	-	-	(117.769)	32.975	532.648
Subvenciones percibidas en el ejercicio 2006-							
Departamento de Agricultura, Pesca y Alimentación (Gobierno Vasco)	1.032.000	592.828	-	-	(99.126)	27.755	521.457
Secretaría General para la prevención de la contaminación y el cambio climático (Ministerio de Medio Ambiente)	78.546	40.878	-	-	(7.855)	2.199	35.222
Departamento de Innovación y Promoción Económica (Diputación Foral de Bizkaia)	31.891	16.973	-	-	(3.189)	892	14.676
Instituto Nacional de Investigación y Tecnología Agraria y Alimentaria (INIA) (Ministerio de Ciencia y Tecnología)	96.694	52.170	-	-	(9.669)	2.707	45.208
Subvenciones percibidas en el ejercicio 2007-							
Instituto Nacional de Investigación y Tecnología Agraria y Alimentaria (INIA) (Ministerio de Ciencia y Tecnología)	554.222	349.125	-	-	(57.330)	16.053	307.848
Departamento de Educación, Universidades e Investigación (Gobierno Vasco)	1.150.000	718.610	-	-	(116.737)	32.686	634.559
Secretaría de Estado de Universidades e Investigación (Ministerio de Ciencia y Tecnología)	1.010.842	681.306	-	-	(59.779)	16.738	638.265
Subvenciones percibidas en el ejercicio 2008-							
Departamento de Agricultura, Pesca y Alimentación (Gobierno Vasco)	2.118.280	1.491.278	-	-	(207.317)	58.048	1.342.009
Departamento de Industria, Comercio y Turismo (Gobierno Vasco)	6.300	4.082	-	-	(630)	176	3.628
Instituto para la Diversificación y Ahorro de la Energía - Ente Vasco de la Energía (Ministerio de Industria, Turismo y Comercio)	43.738	28.461	-	-	(5.062)	1.417	24.816
Secretaría de Estado de Investigación (Ministerio de Ciencia e Innovación)	3.000.000	2.131.549	-	-	(304.728)	85.328	1.912.149
Instituto Nacional de Investigación y Tecnología Agraria y Alimentaria (INIA) (Ministerio de Ciencia y Tecnología)	7.184	5.061	-	-	(736)	206	4.531
Secretaría de Estado de Universidades e Investigación (Ministerio de Ciencia y Tecnología)	480.769	332.676	-	-	(26.553)	7.434	313.557
Subvenciones percibidas en el ejercicio 2009-							
Departamento de Agricultura, Pesca y Alimentación (Gobierno Vasco)	-	-	1.700.000	(476.000)	(108.796)	30.463	1.145.667
	11.282.706	7.095.504	1.700.000	(476.000)	(1.137.766)	318.574	7.500.312





31.12.2008:

	Euros						
	Importe Concedido	Saldo al 01.01.2008	Efecto impositivo al 01.01.2008	Adiciones	Efecto impositivo de las adiciones	Transferencias a resultados en el ejercicio	Saldo al 31.12.2008
Subvenciones percibidas en el ejercicio 2004 y anteriores- Departamento de Educación, Universidades e Investigación (Gobierno Vasco)	124.901	58.413	(16.356)	-	-	(12.490)	33.065
Instituto Nacional de Investigación y Tecnología Agraria y Alimentaria (INIA) (Ministerio de Ciencia y Tecnología)	1.547.339	975.328	(273.092)	-	-	(117.769)	617.442
Subvenciones percibidas en el ejercicio 2006- Departamento de Agricultura, Pesca y Alimentación (Gobierno Vasco)	1.032.000	922.498	(258.299)	-	-	(99.126)	592.828
Secretaría General para la prevención de la contaminación y el cambio climático (Ministerio de Medio Ambiente)	78.546	64.631	(18.097)	-	-	(7.855)	40.878
Departamento de Innovación y Promoción Económica (Diputación Foral de Bizkaia)	31.891	26.762	(7.493)	-	-	(3.189)	16.973
Instituto Nacional de Investigación y Tecnología Agraria y Alimentaria (INIA) (Ministerio de Ciencia y Tecnología)	96.694	82.646	(23.141)	-	-	(10.187)	52.170
Subvenciones percibidas en el ejercicio 2007- Instituto Nacional de Investigación y Tecnología Agraria y Alimentaria (INIA) (Ministerio de Ciencia y Tecnología)	554.222	542.227	(151.824)	-	-	(57.330)	349.125
Departamento de Educación, Universidades e Investigación (Gobierno Vasco)	1.150.000	1.114.806	(312.145)	-	-	(116.737)	718.610
Secretaría de Estado de Universidades e Investigación (Ministerio de Ciencia y Tecnología)	1.010.842	1.010.842	(283.036)	-	-	(64.584)	681.306
Subvenciones percibidas en el ejercicio 2008- Departamento de Agricultura, Pesca y Alimentación (Gobierno Vasco)	2.118.280	-	-	2.118.280	(593.119)	(47.061)	1.491.278
Departamento de Industria, Comercio y Turismo (Gobierno Vasco)	6.300	-	-	6.300	(1.764)	(630)	4.082
Instituto para la Diversificación y Ahorro de la Energía - Ente Vasco de la Energía (Ministerio de Industria, Turismo y Comercio)	43.738	-	-	43.738	(12.247)	(4.209)	28.461
Secretaría de Estado de Investigación (Ministerio de Ciencia e Innovación)	3.000.000	-	-	3.000.000	(840.000)	(39.515)	2.131.549
Instituto Nacional de Investigación y Tecnología Agraria y Alimentaria (INIA) (Ministerio de Ciencia y Tecnología)	7.184	-	-	7.183	(2.011)	(153)	5.061
Secretaría de Estado de Universidades e Investigación (Ministerio de Ciencia y Tecnología)	480.769	-	-	480.769	(134.615)	(18.720)	332.676
	<u>11.282.706</u>	<u>4.798.153</u>	<u>(1.343.483)</u>	<u>5.656.270</u>	<u>(1.583.756)</u>	<u>(599.555)</u>	<u>7.095.504</u>



El concepto de “Valor del derecho de uso sobre bienes de dominio publico” recoge el valor atribuible al derecho de uso concedido a la Sociedad sobre los inmuebles mencionados en la nota 5, cuya imputación a resultados se realiza en la misma proporción en que se amortiza dicho derecho de uso. Al 31 de diciembre de 2009, se ha imputado a resultados la totalidad del valor del derecho de uso sobre bienes inmuebles de dominio público (Nota 5).

#### (16) Pasivos Financieros por Categorías

##### *Categorías de pasivos financieros-*

La clasificación de los pasivos financieros por categorías y clases de los ejercicios 2009 y 2008, así como el valor en libros en euros de los mismos, se detalla a continuación:

31.12.2009:

Categorías	Euros				
	No Corriente	Corriente			Total
		Otros pasivos financieros	Deudas a corto crédito	Acreeedores comerciales y otras cuentas a pagar	
Débitos y partidas a pagar	3.395.795	2.191	127.118	3.537.338	3.666.647

31.12.2008:

Categorías	Euros				
	No Corriente	Corriente			Total
		Otros pasivos financieros	Deudas con entidades de crédito	Acreeedores comerciales y otras cuentas a pagar	
Débitos y partidas a pagar	3.348.206	10.370	3.056.779	3.410.100	6.477.249

Los Administradores de la Sociedad consideran que el importe en libros de los “Débitos y partidas a pagar” se aproxima a su valor razonable.

##### *Pérdidas y ganancias netas por categorías de pasivos financieros-*

Las pérdidas y ganancias netas procedentes de las distintas categorías de pasivos financieros son las siguientes:



	Euros	
	2009	2008
	Débitos y partidas a pagar	Débitos y partidas a pagar
Gastos financieros aplicando el método de coste amortizado	144.901	144.832

**Acreedores varios -**

La composición de este epígrafe de los balances de situación al 31 de diciembre de 2009 y 2008 adjuntos, es la siguiente:

Ejercicio 2009:	Euros
Acreedores varios-	
Green Circle Ltd	125.000
Azti Fundazioa	103.587
Auzo Lagun, S. Coop.	86.718
Tecnalia Corporacion	54.250
Naturgas Comercializadora, S.A	49.977
Universidad Castilla-La Mancha	49.854
Idexx Laboratorios, S.L.	44.527
Teknovas, S.A.	38.625
Fundacion Tecnalia	34.364
Varian Iberica, S.L.	31.172
Itsasmendikoi, S.A. Arkaute	30.508
Exafan	29.805
Air Liquide España, S.A.	27.136
Cic Biogune	25.702
Sainz e Hijos Logistica S.L.	23.808
Izasa, S.A.	19.565
Invitrogen, S.A.	18.239
Applied Biosystems Hispania S.A.	15.562
Otros proveedores y acreedores (inferiores a 15.000 euros)	466.151
	<u>1.274.550</u>





**Ejercicio 2008:**

Euros

Acreeedores varios-	
Fundación Tecnalia	616.064
Green Circle LTD	250.000
Azti Fundazioa	181.990
Idexx Laboratorios, S.L.	64.723
Cuatrecasas Abogados, S.R.L.	62.099
Cultek, S.L.	38.704
Naturgas Comercializadora, S.A	29.053
Auzo Lagun, S. Coop.	28.745
Ardiekin, S.L.	24.677
Unión Internacional de Limpiezas, S.A.	22.399
Phase, S.L.	22.242
Cervinor, S.A.	21.271
Sigma Aldrich Química, S.A.	16.067
Zosmamedia, S.A.	15.572
Otros proveedores y acreedores (inferiores a 15.000 euros)	385.140
	<u>1.778.746</u>

***Anticipos de clientes -***

Los importes registrados como anticipos corresponden a cantidades percibidas a cuenta de proyectos pendientes de ejecutar, así como a la diferencia positiva entre el importe percibido por los trabajos en curso y el valor de lo ejecutado por los mismos a los precios establecidos en contrato. La composición del epígrafe "Anticipos de Clientes" de los ejercicios 2009 y 2008 es la siguiente:

	<u>Euros</u>	
	<u>2009</u>	<u>2008</u>
Anticipos de clientes-		
Instituto Nacional de Investigación y Tecnología Agraria y Alimentaria (INIA)	605.669	528.750
Misterio de Educación y Ciencia	248.647	393.921
Unión Europea	126.482	84.489
Ciencia y Tecnología para el Desarrollo	31.300	-
Diputación Foral de Vizcaya	5.872	-
Misterio de Ciencia e Innovación	5.000	-
Mº Sanidad Carlos III	18.000	36.720
	<u>1.040.970</u>	<u>1.043.880</u>



### *Deudas con Entidades de Crédito-*

El saldo de este epígrafe del pasivo del balance de situación al 31 de diciembre de 2009 y 2008 adjuntos, corresponde en su totalidad a los gastos de diciembre de 2009 y 2008 pagados contra tarjeta de crédito VISA, cuyo cargo se realiza en enero 2010 y 2009 respectivamente.

El 6 de noviembre de 2009, la Sociedad ha renovado con Bilbao Bizkaia Kutxa una cuenta de crédito con un límite de 300.000 euros, contratada a un tipo de interés anual del Euribor + 0,7% y con vencimiento a un año

En el ejercicio 2008, la Sociedad renovó con Bilbao Bizkaia Kutxa la mencionada cuenta de crédito con un límite de 300.000 euros, contratada a un tipo de interés anual del Euribor + 0,1% y con vencimiento a un año. Con fecha 24 de noviembre de 2008, la Sociedad canceló una cuenta de crédito con Caja Laboral Popular por importe de 300.000 euros y vencimiento un año.

### **(17) Situación Fiscal**

Al 31 de diciembre de 2009 y 2008, los saldos con las Administraciones Públicas presentan los siguientes conceptos:

	Euros			
	2009		2008	
	Deudor	(Acreedor)	Deudor	(Acreedor)
Corriente-				
Activos por impuesto corriente-				
Hacienda Pública deudora, por				
Impuesto sobre beneficios	4.021	-	19.697	-
Otros créditos (deudas) con las Administraciones Públicas-				
Hacienda Pública, por IVA	630.696	-	1.622.798	-
Administraciones Públicas deudoras por subvenciones	500.780	-	1.016.973	-
Retenciones practicadas por el Impuesto sobre la Renta de las Personas Físicas	-	(303.101)	-	(282.782)
Organismos de la Seguridad Social	2.100	(185.731)	-	(172.030)
	1.133.576	(488.832)	2.639.771	(454.812)
	1.137.597	(488.832)	2.659.468	(454.812)



El apartado “Administraciones Públicas deudoras por subvenciones” recoge el importe pendiente de cobro por subvenciones concedidas para la realización, básicamente, de varios proyectos con la Unión Europea, el Ministerio de Fomento, el Ministerio de Ciencia y Tecnología - Instituto Nacional de Investigación y Tecnología Agraria y Alimentaria (INIA), Ministerio de Industria y Ministerio de Fomento.

La conciliación entre el importe neto de los ingresos y gastos del ejercicio 2009 y 2008 con la base imponible del Impuesto sobre Sociedades de dicho ejercicio se muestra a continuación:

**Ejercicio 2009:**

	Euros		
	Cuenta de pérdidas y ganancias	Ingresos y gastos imputados al patrimonio neto	Total
Saldo de ingresos y gastos del ejercicio	(1.041.139)	377.715	(663.424)
Impuesto sobre sociedades	-	146.889	146.889
Disminuciones por diferencias temporarias con origen en el ejercicio-			
Subvenciones, donaciones y legados	-	(524.604)	(524.604)
Base imponible (Resultado fiscal)	<u>(1.041.139)</u>	<u>-</u>	<u>(1.041.139)</u>

**Ejercicio 2008:**

	Euros		
	Cuenta de pérdidas y ganancias	Ingresos y gastos imputados al patrimonio neto	Total
Saldo de ingresos y gastos del ejercicio	(670.644)	7.122.597	6.451.953
Impuesto sobre sociedades	-	2.769.900	2.769.900
Disminuciones por diferencias temporarias con origen en el ejercicio-			
Subvenciones, donaciones y legados	-	(9.892.497)	(9.892.497)
Base imponible (Resultado fiscal)	<u>(670.644)</u>	<u>-</u>	<u>(670.644)</u>

La conciliación entre el gasto por Impuesto sobre Sociedades y el total de ingresos y gastos reconocidos en el ejercicio 2009 y 2008, se muestra a continuación:





**Ejercicio 2009:**

	Euros		
	Cuenta de pérdidas y Ganancias	Patrimonio Neto	Total
Total ingresos y gastos reconocidos (antes de impuestos)	(1.041.139)	524.604	(516.535)
Cuota al 28%	-	(146.889)	(146.889)
Impacto de las diferencias temporarias	-	146.889	146.889
Impuesto sobre beneficios	-	-	-

**Ejercicio 2008:**

	Euros		
	Cuenta de pérdidas y Ganancias	Patrimonio Neto	Total
Total ingresos y gastos reconocidos (antes de impuestos)	(670.644)	9.892.497	9.221.853
Cuota al 28%	-	2.769.900	2.769.900
Impacto de las diferencias temporarias	-	(2.769.900)	(2.769.900)
Impuesto sobre beneficios	-	-	-

El detalle de los cálculos efectuados en relación con el saldo de la cuenta “Hacienda Pública Deudora, por Impuesto sobre Sociedades” al 31 de diciembre de 2009 y 2008, es el siguiente:

	Euros	
	2009	2008
Base imponible (resultado fiscal)	(1.041.139)	(670.644)
Cuota al 28%	-	-
Retenciones y pagos a cuenta	4.021	19.697
Impuesto sobre sociedades a cobrar	4.021	19.697

Durante el ejercicio 2009 a la Sociedad le han practicado retenciones por el Impuesto sobre Sociedades por un importe total de 4.021 euros (19.697 euros en el ejercicio 2008).



El detalle de los activos por impuesto diferido no registrados en el balance de situación adjunto, al considerar que no es probable su recuperación futura, correspondientes a bases imponibles negativas pendientes de compensar y sobre los que no existe plazo legal máximo de compensación, se presenta a continuación:

Año	Euros	
	2009	2008
1994	341.086	341.086
1995	1.264.067	1.264.067
1998	2.408.622	2.408.622
1999	2.941.293	2.941.293
2000	3.125.708	3.125.708
2001	4.028.977	4.028.977
2002	4.424.518	4.424.518
2003	6.530.210	6.530.210
2004	456.827	456.827
2005	778.439	778.439
2006	574.865	574.865
2007	620.691	620.691
2008	670.644	670.644
2009	1.041.139	-
	<u>29.207.086</u>	<u>28.165.947</u>

Adicionalmente, al 31 de diciembre de 2009 la Sociedad dispone de otros activos por impuesto diferido relativos a deducciones pendientes de aplicación por importe de 1.801.262 euros (1.747.366 euros en el ejercicio 2008), los cuales no han sido registrados por no ser probable su recuperación futura.

Según establece la legislación vigente, los impuestos no pueden considerarse definitivamente liquidados hasta que las declaraciones presentadas hayan sido inspeccionadas por las autoridades fiscales, o haya transcurrido el plazo de prescripción de cuatro años. Los Administradores de la Sociedad no esperan que en caso de inspección, surjan pasivos adicionales de importancia.

## (18) Ingresos y Gastos

A continuación se desglosa el contenido de algunos epígrafes de las cuentas de pérdidas y ganancias correspondientes a los ejercicios anuales terminados el 31 de diciembre de 2009 y 2008 adjuntas:



#### Prestación de servicios-

Este epígrafe recoge el importe neto de la cifra de negocios, cuyo desglose por actividades es el siguiente:

	Euros	
	2009	2008
Innovación agraria	1.262.548	1.227.241
Medio ambiente	354.430	449.085
Evaluación de la conformidad	457.833	526.069
Servicios generales	2.119	73.050
	<u>2.076.930</u>	<u>2.275.445</u>

#### Subvenciones de explotación incorporadas al resultado de ejercicio-

El detalle de este epígrafe, correspondiente a las subvenciones percibidas para la realización de proyectos concretos, es el siguiente:

	Euros	
	2009	2008
Gobierno Vasco-		
Departamento de Agricultura, Pesca y Alimentación	9.407.068	9.141.208
Otros Departamentos	464.217	264.164
Unión Europea	238.861	294.180
INIA	637.533	630.181
Ministerio de Ciencia y Tecnología	40.270	20.695
Ministerio de Educación y Ciencia	293.619	246.539
Ministerio de Medio Ambiente	-	5.804
Ministerio de Industria	35.398	40.250
Ministerio de Fomento	7.199	67.199
Diputación Foral de Alava	14.730	12.301
Diputación Foral de Bizkaia	88.384	30.000
CYTED- Ciencia y Tecnología para el desarrollo	31.439	42.080
Ministerio de Ciencia e Innovación Carlos III	-	36.000
Otros	12.201	54.000
	<u>11.270.919</u>	<u>10.884.601</u>

Dichas subvenciones financian los costes incurridos durante 2009 y 2008 en diversos proyectos ejecutados por la Sociedad.





En los Presupuestos Generales de la Comunidad Autónoma del País Vasco para el ejercicio 2009 se aprobó, para la financiación de una serie de proyectos, la aportación a Neiker de 8.811.700 euros (9.141.208 euros en el ejercicio 2008) por parte del Departamento de Agricultura, Pesca y Alimentación. El importe total de dicha subvención ha sido destinado a financiar los costes incurridos durante 2009 en los diversos proyectos ejecutados en los diferentes departamentos de la Sociedad: Agrosistemas, Sanidad Animal, Producción y Protección Vegetal y Biotecnología.

### Plantilla-

La plantilla media del ejercicio 2009 y 2008, distribuida por categorías, es como sigue:

	Nº Medio de Empleados	
	2009	2008
Director General	-	1
Director de Recursos	1	1
Director Científico	1	1
Directora Comercial	1	1
Jefes de Departamento	7	6
Jefes de Unidad de Negocio	4	4
Investigadores	36	34
Técnico Superior de Gestión	9	3
Técnicos	56	45
Técnicos básicos	11	17
Secretaria	1	1
Jefes de Grupo	-	2
Administrativos	7	6
Analistas de Laboratorio	14	14
Oficiales Especialistas	7	7
Aux. de Laboratorio	1	-
Auxiliares Investigadores	20	19
Auxiliares de Laboratorio	1	-
Auxiliares Administrativos	1	1
Oficiales de 1ª	10	10
Oficiales de 2ª	2	3
Operarios especialistas	3	3
TOTAL	193	179



Adicionalmente, a continuación se indica la distribución por sexos, al 31 de diciembre de 2009 y 2008, del personal de la sociedad, desglosado por categorías y niveles:

Categoría	Nº de personas					
	2009			2008		
	Nº Hombres	Nº Mujeres	Total	Nº Hombres	Nº Mujeres	Total
Consejeros	11	2	13	11	-	11
Director General	1	-	1	1	-	1
Director de Recursos	-	-	-	1	-	1
Director Científico	-	-	-	1	-	1
Directora Comercial	-	-	-	-	1	1
Jefes de Departamento	4	2	6	3	3	6
Jefes de Unidad de Negocio	1	2	3	2	2	4
Investigadores	18	19	37	14	20	34
Técnico Superior de Gestión	3	8	11	1	2	3
Técnicos	19	37	56	18	27	45
Técnicos Básicos	2	8	10	6	10	16
Secretaria	-	-	-	-	1	1
Jefes de grupo	2	-	2	2	-	2
Administrativos	2	5	7	2	4	6
Analistas de Laboratorio	13	1	14	3	11	14
Oficiales Especialistas	6	1	7	6	1	7
Aux. Investigadores	11	8	19	11	8	19
Aux. de laboratorio	-	1	1	-	-	-
Aux. Administrativos	1	1	2	1	-	1
Oficiales de 1ª	8	2	10	8	2	10
Oficiales de 2ª	-	1	1	2	1	3
Operarios especialistas	1	1	2	-	1	1
	<u>103</u>	<u>99</u>	<u>202</u>	<u>93</u>	<u>94</u>	<u>187</u>

#### Cargas sociales -

Este epígrafe de las cuentas de resultados de los ejercicios 2009 y 2008 adjuntas recoge, principalmente, las cuotas empresariales a favor de los Organismos de la Seguridad Social satisfechas por la Sociedad.

Adicionalmente, en virtud del convenio colectivo vigente la Sociedad dotó en ejercicios anteriores un fondo social que tiene por objeto la financiación de atenciones sociales de naturaleza excepcional, que figura registrado en el epígrafe "Personal (Remuneraciones pendientes de pago)" del pasivo del balance de situación.

Asimismo, con fecha 18 de junio de 2004 se constituyó la sociedad Itzarri, Entidad de Previsión Social Voluntaria, cuyo objeto consiste en complementar las prestaciones públicas acreditadas por los trabajadores al servicio de la Administración de la Comunidad Autónoma de Euskadi con ocasión del acaecimiento de las contingencias de jubilación,



incapacidad, fallecimiento o desempleo de larga duración. La Sociedad, a partir de entonces, adquiere un compromiso con los trabajadores cuyo período de permanencia mínimo sea de 2 años, de realizar una aportación anual a dicha entidad en concepto de provisión para pensiones. Durante el ejercicio 2009 se ha realizado una aportación de 153.842 euros (125.134 euros en el ejercicio 2008) por este concepto.

#### ***Honorarios de auditoría-***

Los honorarios correspondientes a la auditoría de las cuentas anuales del ejercicio 2009 han ascendido a 7.500 euros (7.500 euros en el ejercicio 2008) no habiéndose percibido por parte del auditor ni por sociedades vinculadas al mismo, cantidad adicional alguna por este concepto u otros servicios profesionales.

#### **(19) Información sobre Medio Ambiente**

La Sociedad está realizando diversas actuaciones para mejorar su situación ambiental, tramitando determinados requisitos administrativos exigibles por la legislación referida a esta materia.

Por otra parte, la Sociedad cuenta en su inmovilizado material con instalaciones destinadas a la protección y mejora del medio ambiente, realizando asimismo trabajos con personal propio, para minimizar los riesgos medioambientales asociados a su actividad, así como para mejorar su gestión medioambiental. Los gastos devengados durante el ejercicio 2009 para la protección y mejora del medio ambiente han ascendido a 6.857 euros (8.802 euros en el ejercicio 2008), y se encuentran registrados en el epígrafe “Otros gastos de explotación – Servicios exteriores” de la cuenta de pérdidas y ganancias adjunta.

Como consecuencia de la interpretación que la Sociedad efectúa de la normativa medioambiental aplicable a sus actividades, podrían existir determinados pasivos medioambientales de carácter contingente que no son susceptibles de cuantificación objetiva. No obstante lo anterior, el Consejo de Administración de la Sociedad no espera que se originen pérdidas significativas derivadas de dichas contingencias.





**NEIKER-INSTITUTO VASCO DE INVESTIGACION Y  
DESARROLLO AGRARIO, S.A.**

**INFORME DE GESTION DEL EJERCICIO 2009**



## **INFORME DE GESTION DEL EJERCICIO 2009**

### **OBRAS E INVERSIONES**

Durante el año 2009 se ha procedido a la mejora y la adecuación de infraestructuras básicas para poder incorporar nuevas tecnologías, mejorar la funcionalidad en el trabajo, y atender normas de seguridad laboral. Entre ellas cabe destacar:

#### **Arkaute**

1. Finalización de la reforma integral del Edificio “Reloj” para Oficinas de Administración y Dirección.
2. Finalización de la reforma de Edificios en Iturrieta.
3. Finalización de la red de saneamiento integral en Arkaute.
4. Adecuación de los invernaderos multitunel de Arkaute
5. Construcción de nave para Avicultura.

#### **Derio**

1. Finalización de la remodelación y climatización del Bajocubierta de Edificio Rojo para Oficinas de los Departamentos de Ecosistemas y Ecotecnologías.
2. Adecuación de invernaderos de Derio
3. Rehabilitación del espacio dedicado a recepción de muestras en el edificio de Sanidad Animal

Se ha procedido también a la compra de nuevos equipamientos científicos para incorporar nuevas técnicas analíticas así como ganar eficacia en determinaciones que se llevan a cabo en la actualidad.

## OBJETIVOS DE NEGOCIO

### 1.- Contratación

Se ha alcanzado una contratación de 15,5 M€, superando el objetivo marcado en el plan de gestión en un 4%, y en un 8% a la contratación del 2008.

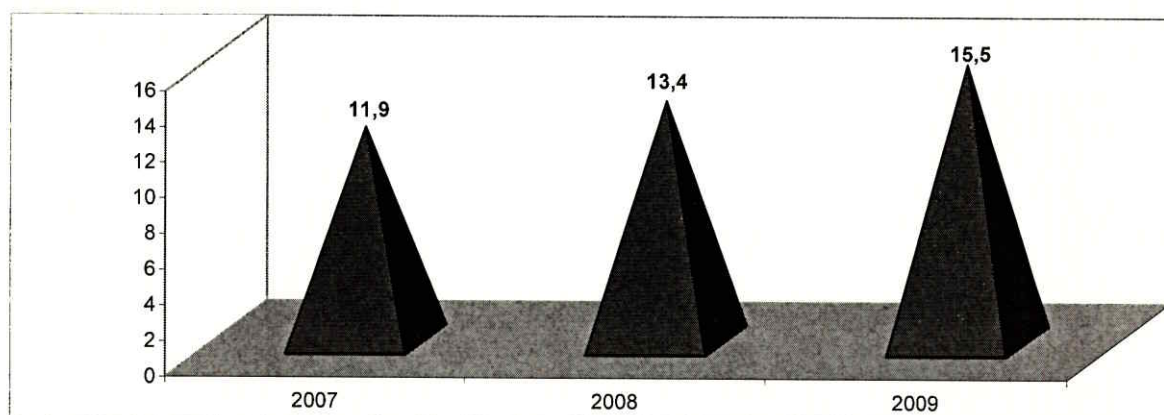

### 2.- Producción

El volumen de ingresos ha ascendido a 14,1 M€, con lo que se cumple el objetivo en un 96%, superando los ingresos del 2008 en un 2%.

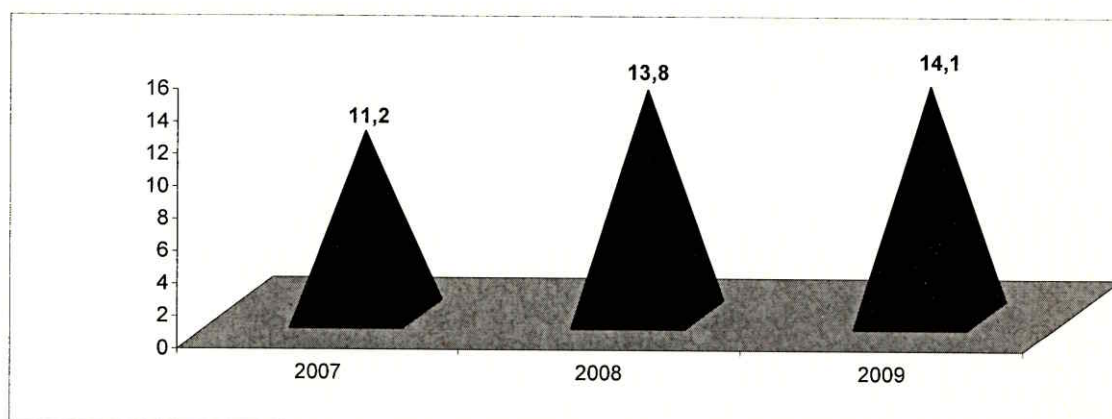





### 3.- Valor Añadido

Se alcanza la cifra de 12,5 M€, que supone haber alcanzado el objetivo propuesto, y un 8% mayor al importe del 2008.

### 4.- Plantilla (ejc's)

A 31 de diciembre el número correspondiente a la media de ejc's (equivalentes jornada completa) alcanza la cifra de 177, lo que supone 1 ejc más que el año pasado.

### 5.- N° de proyectos de i+d

El número de proyectos de i+d sufre un incremento del 26%, pasando de 128 en el año 2008 a 161 en el 2009. De éstos, 65 son cofinanciados por la UE, INIA, MEC, Convocatoria Euskadi-Aquitania, Fondo de Investigación Sanitaria, Ministerio de Medio Ambiente, FEDER, etc, y 54 corresponden a contratos con empresas/administración.

En Innovación Agraria se ha conseguido un contrato con la empresa BTI dentro de la convocatoria CENIT (CEYCE).

En Evaluación de la Conformidad se continúa con los proyectos de vigilancia, apoyo analítico y asesoramiento al sector de la CAPV en materia de sanidad animal y vegetal, seguridad agroalimentaria y medio ambiente.

### 6.- Eficiencia propia

Se sitúa en los 70.911 euros, lo que supone un incremento del 8% con respecto al año 2008

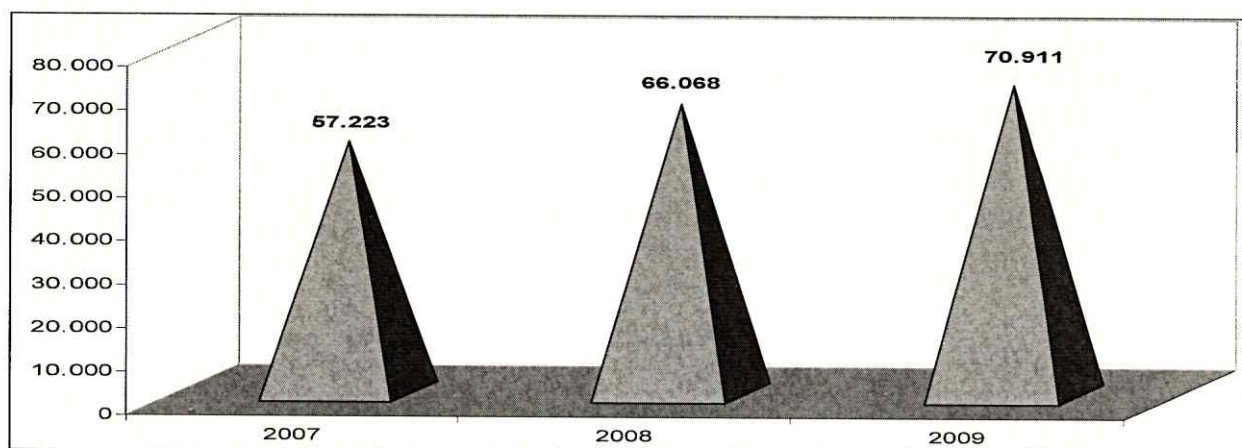

## ACCION COMERCIAL Y CLIENTES

### 1.- Ofertas realizadas

Se han lanzado 398 ofertas, lo que supone un 50% más que en el 2008. De éstas 298 han sido de Financiación Pública Competitiva, de las cuales 16 han sido a convocatorias europeas, y 220 de contratos con empresas.

El volumen de ofertas lanzadas ha sido de 25,7 M€ lo que supone haber superado en un 7% el objetivo marcado.

### 2.- Ofertas aceptadas

Se han aceptado el 79% de las ofertas que hemos lanzado, y el 60% del volumen ofertado. Esto supone haber alcanzado prácticamente nuestros objetivos para el 2009.

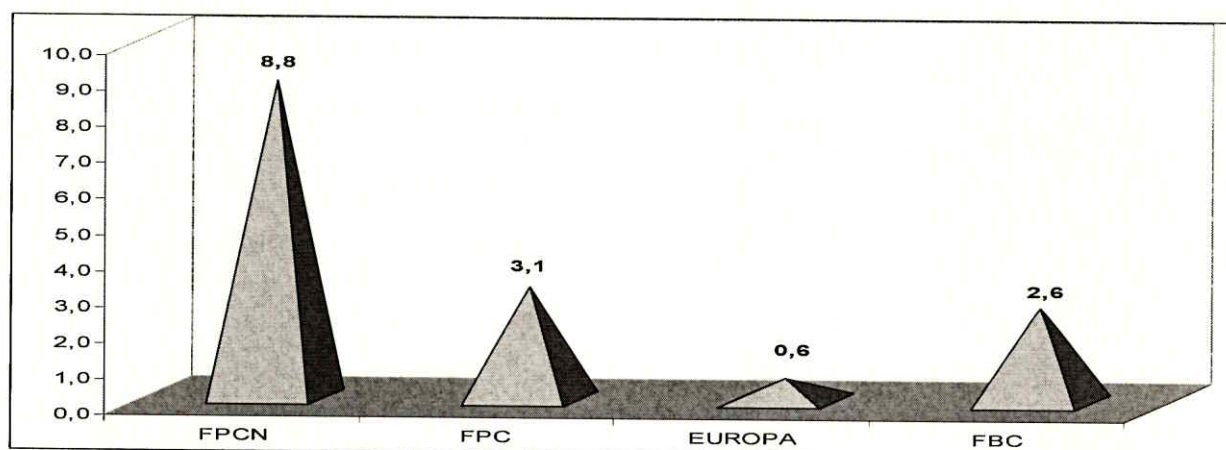

En Innovación Agraria destacamos la contratación de dos proyectos enmarcados dentro del Plan + Euskadi 09:

- ✓ PLUSOLEO-Desarrollo de un sistema de aprovechamiento de oleaginosas para autoconsumo de biocombustible
- ✓ PLUSRIEGO-Instalación de un sistema de telecontrol del riego en la Comunidad de Regantes de Ullibarri

En Medio Ambiente, se ha accedido a nuevas fuentes de financiación procedentes de convocatorias no exploradas hasta la fecha (POCTEFA, SUDOE, etc.) especialmente de ámbito europeo.

En Evaluación de la Conformidad las principales ofertas aceptadas son las siguientes:

- ✓ Estudios sanitarios en el ganado bovino de Bizkaia (Asociaciones de Ganado Bovino de Carne y Diputación Foral de Bizkaia)
- ✓ Control de salmonella en explotaciones avícolas (Grupo AN)
- ✓ Planes analíticos diversos:
  - Consejo regulador de agricultura ecológica de Euskadi (ENEK),
  - Sector de las mieles (Giez-berri, Asoc. Apicultores de Bizkaia; Fortea)
  - Alimentación animal (EPEA)
  - Entidades de Certificación (Fundación-Kalitatea-Fundazioa)

### 3.- Grado de satisfacción de los clientes

Se ha situado en 7,6 puntos sobre 10, por lo que el porcentaje de consecución del objetivo se eleva a un 90%





## MARKETING

### 1.- Apariciones en medios de comunicación

Se han contabilizado 363 apariciones en medios de comunicación, de las cuales 10 son en televisión, 16 en radio y 337 en prensa escrita. Estas han sido ocasionadas mayoritariamente por las 12 notas de prensa enviadas a lo largo del año y cuyos titulares se refieren a:

- ✓ El Gobierno de Chile y Tecnalía firman un convenio de cooperación científica y tecnológica
- ✓ Neiker-Tecnalia lanza una web con sus bancos de germoplasma
- ✓ Neiker-Tecnalia, Mutualia y UPV/EHU firman un convenio para diseñar un programa pionero de prevención de dolencias laborales
- ✓ Neiker-Tecnalia desarrolla un kit para la detección del virus de la gripe A/H1N1 en animales
- ✓ Innovación, transferencia de tecnología, asesoría y formación, claves para garantizar la calidad en la alimentación animal
- ✓ Agricultores, representantes de cooperativas y empresas de semillas y fitosanitarios visitan los campos de ensayo de cereales de Neiker-Tecnalia
- ✓ Neiker-Tecnalia presenta tres nuevas variedades de patata destinadas a uso doméstico e industrial
- ✓ Neiker-Tecnalia detecta la presencia de chancro en troncos de eucaliptos del País Vasco
- ✓ Un investigador de NEIKER-Tecnalia se incorpora al Colegio Europeo de Gestión de la Salud de Pequeños Rumiantes
- ✓ Neiker-Tecnalia avala científicamente los beneficios del propóleo para la salud humana
- ✓ Una delegación del Ministerio de Agricultura de Croacia visita Neiker-Tecnalia
- ✓ Tecnalía presenta las aplicaciones de la tecnología aeroespacial en el sector primario



Además se han realizado acuerdos para transferir resultados de proyectos de investigación con diferentes revistas sectoriales. Los proyectos más difundidos a lo largo del año han sido:

- ✓ La bioseguridad en el ganado bovino
- ✓ Neiker-Tecnalia presenta tres nuevas variedades de patatas destinadas a uso dietético e industrial
- ✓ Efectos favorables propoleo
- ✓ Efecto del pastoreo a tiempo parcial sobre la producción lechera de ovejas latxas
- ✓ Utilización de un NIRS portátil en condiciones de campo
- ✓ Técnica detección mamitis
- ✓ La enfermedad del chancro en eucaliptos del País Vasco
- ✓ Estudian la combinación de tecnologías en la obtención de un sustrato de calidad para la agricultura ecológica
- ✓ Una planta silvestre podría servir para recuperar suelos degradados
- ✓ Inseminación artificial en ganado ovino
- ✓ Análisis de la calidad de los forrajes
- ✓ Efecto del pastoreo sobre la calidad de la leche en la oveja latxa
- ✓ Detección de Organismos Vegetales Modificados Genéticamente en alimentos y materias primas
- ✓ Enfermedades de cuarentena de patata
- ✓ Teoría de sistemas clave para la sostenibilidad y multifuncionalidad de la producción animal.
- ✓ Hacia la sostenibilidad en la gestión de los agroecosistemas pastorales en los Montes de Utilidad Pública del Territorio Histórico de Álava (zona mediterránea)
- ✓ NEIKER-Tecnalia lidera una experiencia piloto para desarrollar un sistema de control automático de riego



- ✓ El programa de mejora genética de las ovejas latxa y carranza: un ejemplo a seguir
- ✓ LA “Alba Mina” o Maedi

## 2.- Organización de congresos, jornadas, etc.

Se han organizado 17 jornadas divulgativas de transferencia de resultados (nuevas variedades, biosolanización, nuevas alternativas productivas, Red patata, nuevas alternativas energéticas, etc.), jornadas de puertas abiertas y encuentros con diferentes clientes sectoriales y la unidad de E+C para evaluar sus necesidades y el grado de satisfacción con el servicio y producto ofrecido. Además se han organizado 3 cursos, 1 congreso, 5 ferias y 17 visitas programadas. Entre ellas y por su relevancia destacar las siguientes:

### Externas:

- ✓ Congreso de Alimentación Animal. Promovido por Gobierno Vasco y organizado entre la Fundación Elika y Neiker al que asistieron más de 200 operadores de la cadena de alimentación animal de todo el Estado.
- ✓ Jornada TOPAKETAK. Encuentros con los 9 subsectores productivos más importantes de la CAPV con las empresas públicas del entorno del Departamento de Medio Ambiente, Planificación Territorial, Agricultura y Pesca, para a través de la metodología del work café identificar sus necesidades y establecer las líneas estratégicas de trabajo a futuro.
- ✓ Jornada del proyecto CENIT DEMETER, celebrada en Neiker con más de 60 agentes que trabajan en el desarrollo del mismo.

### Internas:

- ✓ Convención Tecnalia, donde se reunieron todos los trabajadores de todos los centros de la corporación Tecnalia con el objetivo de transmitir mensajes de unidad, equipo y fortalezas de la corporación.





### 3.- Soportes

Se han confeccionado 107 soportes correspondientes a presentaciones, informes, catálogos y fichas de producto de las unidades de negocio de Innovación Agraria, Medio Ambiente y Evaluación de la conformidad y elementos publicitarios.

### 4.- Otros.

Se ha desarrollado un boletín digital informativo con los destacados del centro y dirigido a los clientes.

Se han realizado 4 microsite temáticas o de proyectos: Red Patata, Grupo microbiología, Avicultura y Vitivinicultura.

## EXCELENCIA CIENTIFICA

### 1.- Liderazgo en proyectos de cooperación

Durante le 2009 se han liderado 5 proyectos por lo que se ha alcanzado el objetivo al 100%.

En Innovación Agraria se lideran proyectos correspondientes a:

- ✓ Enfermedades transmitidas por garrapatas
- ✓ Influencia de la condiciones de Pastoreo a Tiempo Parcial sobre el comportamiento en pastoreo, la ingestión en pasto y la producción lechera, en ovino lechero
- ✓ Diseño de herramientas para la evaluación de estrategias y optimización en sistemas de producción ovina

### 2.- Participación en congresos internacionales

Se han contabilizado 42 participaciones con ponencia oral sobre un colectivo de 40 investigadores, por lo que el ratio alcanza el 1,1, duplicando el objetivo del ejercicio.



### 3.- Publicaciones científicas

Se alcanza la cifra de 49 publicaciones ISI. El ratio por investigador es 1,2, alcanzando el objetivo marcado para 2009.

### 4.- Tesis

Se han terminado 8 tesis sobre un colectivo de 50 doctores, lo que supone un ratio de un 16%, no alcanzado el objetivo del 20% marcado.

En innovación agraria corresponden a:

- ✓ Departamento de Biotecnología (Aplicación de marcadores moleculares para cribado de QTLs en diferentes fuentes de resistencia a tizón tardío en papa y Producción de lactógeno placentario humano en suspensiones celulares transgénicas de tabaco: escalado del proceso y producción en biorreactores)
- ✓ Departamento de Producción Animal (Estimación de la digestibilidad in vivo de la materia orgánica de ensilados mediante la técnica de producción de gas: Implicaciones metodológicas y Effects of barrier perches and stocking density on the behavior, space use and leg health of the domestic fow)
- ✓ Departamento de Producción y Protección Vegetal (Biología del gusano de alambre en Álava y estrategias de control)

### 5.- Alianzas

Se han firmado nuevas acuerdos de cooperación:

- ✓ Con la universidad de Davis en California (USA) para la realización de intercambios y estudios en ámbitos relacionados con la producción animal y para la realización de intercambios y estudios relacionados con las ciencias del suelo y la viticultura.
- ✓ Con UNICA-CENTRO DE BIOPLANTAS (Cuba) para Definición de protocolos de obtención de embriones somáticos en biorreactores y encapsulación de los mismos.
- ✓ Con la Universidad de la Castilla La Mancha (grupo puntero en Europa) en el ámbito de creación y regionalización de escenarios de cambio climático.



Acuerdos de colaboración académica con:

- ✓ ENSAT, Universidad de Agrónomos de Toulouse
- ✓ Centro de Investigación en Ciencias Agropecuarias de la Universidad Autónoma del Estado de México y CITA-Aragón
- ✓ CSIC-IRTA-UAB

#### 6.- Otros Hitos

Ponencias invitadas:

- ✓ EAAP 2009: THE CHALLENGE OF SUSTAINABILITY FOR LOCAL BREEDS AND TRADITIONAL SYSTEMS: DAIRY SHEEP IN THE BASQUE COUNTRY
- ✓ Meeting of the SOQRAL project (Quality assurance schemes And Local Breeds: Quality assurance schemes and local breeds: The case of Latxa dairy sheep in the Spanish Basque Country)

Consolidación de la línea de trabajo en el uso de algas como biofactorias para la obtención de energía y de biomoléculas. Construcción del cepario e instalación de 5 fotobioreactores.

Construcción de la nave para investigación en avicultura

Se crea liderado por NEIKER el primer grupo de Ecología microbiana de la CAPV. El grupo nace con el objetivo de aprovechar la biodiversidad microbiana del suelo con fines tecnológicos i.e indicadores biológicos de (i) el impacto de las alteraciones en la salud del suelo y (ii) la eficiencia de los métodos de remediación (biorremediación y fitorremediación de suelos contaminados por metales pesados y/o componentes orgánicos).

Se ha puesto en marcha la Unidad de Biometanización para la optimización de los procesos de obtención de energía a partir de residuos orgánicos. Esta unidad dará servicio tanto a proyectos de i+d como a demandas de particulares se ha creado una ficha de servicio y se han realizado las primeras ofertas.





## TECNOLOGICOS

### **1.- Empresas de base tecnológica y empleo generado en ellas.**

Durante el 2009 se ha creado una nueva empresa de base tecnológica, NEWCO - SOCIEDAD PARA LA TRANSFERENCIA EN TECNOLOGIA EN PATATA, S.L. Esta sociedad, sita en el polo tecnológico de Arkaute ha generado un empleo nuevo. Nace como empresa de base tecnológica para la transferencia del conocimiento científico y tecnológico en el ámbito de la producción de patata.

NEWCO aglutina a prácticamente todo el sector de la patata en Álava (entidades de patata de siembra, de consumo y de transformación industrial).

La empresa plantea como líneas d actividad:

- ✓ Nuevas variedades seleccionadas en base a criterios y parámetros de mayor valor añadido
- ✓ Producción de semilla de alta calidad de variedades de interés y para mercados emergentes de patata
- ✓ Servicio de prospección tecnológica y asesoramiento técnico

### **2.- Patentes y variedades vegetales.**

Se han solicitado registro de 7 nuevas variedades vegetales: 3 de pimiento (LEUNA, LUZEA, IBARRORIA), 1 de judía (MALEN) y 3 de parata (HARANA, MIRARI y LEIRE) de las que se ha tenido concesión de las dos primeras.

Además, también se ha solicitado el registro para el Software NODRIZA: Software de simulación de sistemas ganaderos de vacuno de carne

### **3.- Técnicas de ensayos.**

Se han incluido 9 técnicas de ensayos nuevas en el catalogo de los laboratorios a partir de proyectos de i+d.

- ✓ En relación con la seguridad alimentaria, se ha puesto a punto y validado la determinación de Clenbuterol en pelo mediante Cromatografía de Gases/Espectrometría de Masas.



- ✓ Multiplicación e infección de células BOMAC con Map
- ✓ Saliva artificial fosfato-citrato para pruebas de digestibilidad in Vitro
- ✓ Instrucciones para la toma de datos de comportamiento del gallo doméstico a través del software The Observer (Noldus, The Netherlands)
- ✓ Análisis de la expresión génica de Pinus radiata sometido a estrés hídrico

Además se han mejorado otras 10 ya incluidas en el catalogo.

- ✓ Cultivo para el diagnostico de paratuberculosis
- ✓ Detección de anticuerpos frente a Mycobacterium avium subs. Paratuberculosis (MAP) mediante ELISA indirecto (confirmación)
- ✓ Detección de anticuerpos de Leucosis Enzoótica Bovina mediante ELISA indirecto
- ✓ Identificación varietal en patata
- ✓ Identificación mediante PCR del Potato Spindle Tuber Viroid
- ✓ Detección de secuencias P-35 y T-NOS en OMGs por PCR
- ✓ Cuantificación de maíz MON810 por PCR a tiempo real
- ✓ Identificación de eventos transgénicos en maíz

## **RECURSOS HUMANOS**

### **1.- Área de personal**

Plantilla media 2009: 193 personas (incremento del 8% respecto 2008 - 179 personas de media)

Plantilla a 31 de diciembre 2009: 189 personas

Neiker cuenta con un colectivo de 50 doctores y 40 jefes de proyecto por lo que el ratio de Doc/JP alcanza el 125%



El % de investigadores sobre el colectivo de investigación (investigadores + técnicos) supera el 50%

Procesos de Selección de Personal: 23 procesos nuevos realizados en 2009 (Otras personas fueron seleccionadas a partir de las bolsas de trabajo propias)

Incorporaciones de personal: 47 contratos a lo largo del año 2009

- ✓ 2 recepcionistas en los dos centros
- ✓ Nuevas líneas de investigación
- ✓ Sustituciones de bajas, maternidad, IT
- ✓ Incorporaciones en la UNE Medio Ambiente
- ✓ Apoyos puntuales por campaña (semillas, muestras en laboratorio, patata)

Incorporación de becarios:

- ✓ Especialización: 5
- ✓ Predoctorales: 2

Personal total becario en ambos centros: 24

Jubilaciones:

- ✓ Jubilación total de 1 persona
- ✓ Jubilación parcial de 1 persona por contrato de relevo

Asimismo se han realizado unos reajustes en el organigrama, con la supresión de algunos puestos transversales con el fin de disminuir los costes de estructura

## 2.- Área de formación

El plan de formación de Neiker se ha cumplido al 61%, y nos da como resultado que el 2% de las horas totales del personal técnico e investigador se han dedicado a formación.





Áreas en las que se ha incidido en formación:

- ✓ Habilidades directivas
- ✓ Mejora de competencias diarias (ofimática, técnicas de laboratorios, publicación de papers ...)
- ✓ Calidad
- ✓ Seguridad y salud: actualización de manuales de seguridad, actualización/mantenimiento de evaluaciones de puestos de trabajo, extintores, protecciones en motores de los laboratorios de Arkaute
- ✓ Prevención de Riesgos Laborales en Derio: junto con el Servicio de Prevención Ajeno (Mutualia) se establece la planificación de la actividad preventiva y Plan de Control de Salmonelosis

## **CALIDAD**

### **1.- Técnicas acreditadas**

Los laboratorios realizan su Gestión acorde a la ISO 17025. Entre 2007 & 2008 se acreditaron 15 técnicas de 3 laboratorios. En Diciembre de 2009 se ha solicitado la ampliación de la acreditación para otras 9 técnicas.

La Auditoria Externa de ENAC se realizó en Septiembre de 2009, con 0 No Conformidades y 4 Observaciones que ya han sido cerradas. La auditoria de Ampliación y Seguimiento de la acreditación se realizará en Junio 2010

Se están siguiendo los Planes de Acciones correspondientes a las no conformidades internas abiertas por Calidad de los Ensayos & Auditorias Internas para su cierre.

No se ha recibido ninguna queja, ni reclamación de los clientes

### **2.- Certificación ISO 9000**

Se ha implementado la actualización de la Norma ISO 9000-2008. Se realizaron las auditorias internas y la externa de AENOR de acuerdo a la nueva versión.



El resultado de la Auditoria Externa de AENOR fue 0 No Conformidades, 5 Observaciones y 4 Oportunidades de mejora. Todas ellas han sido tramitadas como Acciones Preventivas y se está procediendo según los plazos previstos.

De las auditorias internas se han abierto No Conformidades, Acciones Correctivas y Preventivas, se está procediendo a su seguimiento y cierre.

Se abrió una No Conformidad derivada de una reclamación de un cliente, que está cerrada SATISFACTORIAMENTE.

### 3- Otros

Durante el año no ha habido ninguna incidencia destacable con lo proveedores.



En cumplimiento de lo dispuesto en el artículo 171, apartado 1, de la vigente Ley de Sociedades Anónimas, los administradores que componen al día de la fecha la totalidad de miembros del Consejo de Administración de NEIKER-INSTITUTO VASCO DE INVESTIGACION Y DESARROLLO AGRARIO, S.A., han formulado las cuentas anuales y el informe de gestión de la Sociedad correspondientes al ejercicio de 2009, todo ello extendido e identificado en la forma que seguidamente se indica:

El Balance figura transcrito en 1 folio de papel timbrado de la serie N, número 7695211A.

La Cuenta de Pérdidas y Ganancias figura transcrita en 1 folio de papel timbrado de la serie N, número 7695212A.

El Estado de Cambios en el Patrimonio Neto figura transcrito en 1 folio de papel timbrado de la serie N, número 7695213A.

El Estado de Flujos de Efectivo figura transcrito en 1 folio de papel timbrado de la serie N, número 7695214A.

La Memoria figura transcrita en 52 folios de papel timbrado de la serie N, números 7695215A al 7695266A (ambos inclusive).

El Informe de Gestión figura transcrito en 17 folios de papel timbrado de la serie N, números 7695267A al 7695283A (ambos inclusive).

Asímismo, y en cumplimiento de lo dispuesto en el apartado 2 del mencionado artículo 171, declaran firmados de su puño y letra todos y cada uno de los citados seis documentos, mediante la suscripción de los dos folios de papel timbrado de la serie N, números 7695074A y 7695075A.

Arkaute, a 26 de marzo de dos mil diez.

**PRESIDENTE**

**D. Jon Azkue Manterola**







**SECRETARIO NO CONSEJERO**

  
\_\_\_\_\_  
**D.ª Idoia Karranza Lima**

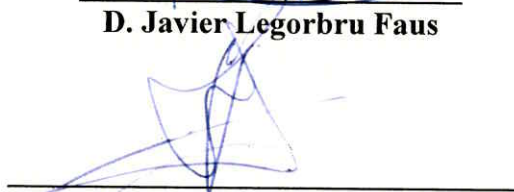
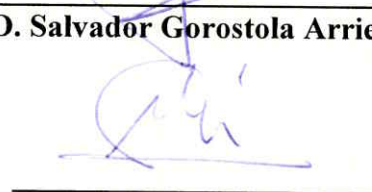
**VOCALES**

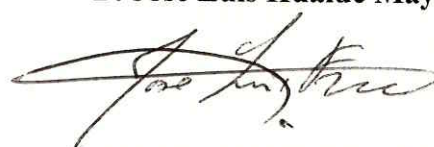
  
\_\_\_\_\_  
**D. Jose Luis Anda Fernández**  
\_\_\_\_\_  
**D. Manuel Araukua**  
\_\_\_\_\_  
**D. Javier Legorbru Faus**  
\_\_\_\_\_  
**D. Salvador Gorostola Arrieta**  
\_\_\_\_\_  
**D. Ramon Churruca Gárate**  
\_\_\_\_\_  
**D. Nieves Terán**  
\_\_\_\_\_  
**D. Amaya Barrena Tellería**  
\_\_\_\_\_  
**D. Juan Pablo Medrano Olmeño**  
\_\_\_\_\_  
**D. Jokin Díaz Arsuaga**  
\_\_\_\_\_  
**D. José Luis Hualde Mayo**  
\_\_\_\_\_  
**D. Unai Ibarzabal Goikoetxea**  
\_\_\_\_\_  
**D. José Luis Fresno**

**NEIKER - INSTITUTO VASCO DE INVESTIGACIÓN Y DESARROLLO AGRARIO, S.A.**

**LIQUIDACIÓN DE LOS PRESUPUESTOS  
DE CAPITAL Y DE EXPLOTACIÓN**

NEIKER - INSTITUTO VASCO DE INVESTIGACION Y DESARROLLO AGRARIO, S.A.

EJECUCION DEL PRESUPUESTO DE CAPITAL DEL EJERCICIO 2009 (CUADRO II)

(Euros)

	<u>Presupuesto Definitivo</u>	<u>Realización</u>	<u>Desviación Aumento (Disminución)</u>
INVERSIONES:			
Pagos por inversiones	1.700.000	4.799.392	3.099.392
Pagos por instrumentos de pasivo financiero	-	8.180	8.180
	<u>1.700.000</u>	<u>4.807.572</u>	<u>3.107.572</u>
FINANCIACION:			
Flujos de efectivo de las actividades de explotacion	-	1.421.118	1.421.118
Cobros por instrumentos de patrimonio	1.700.000	1.997.863	297.863
Cobros por emision de instrumentos de pasivo financiero	-	144.902	144.902
Cobros por desinversiones	-	7.376	7.376
Disminucion neta del efectivo o equivalentes	-	1.236.313	1.236.313
	<u>1.700.000</u>	<u>4.807.572</u>	<u>3.107.572</u>



NEIKER - INSTITUTO VASCO DE INVESTIGACION Y DESARROLLO AGRARIO, S.A.

EJECUCION DEL PRESUPUESTO DE EXPLOTACION DEL EJERCICIO 2009 (CUADRO I)

(Euros)

	<u>Presupuesto Definitivo</u>	<u>Realización</u>	<u>Desviación Aumento (Disminución)</u>
<b>GASTOS:</b>			
Aprovisionamientos	1.878.548	1.560.825	(317.723)
Gastos de personal	8.677.679	8.682.592	4.913
Otros gastos de explotación	3.560.588	3.546.257	(14.331)
Amortización de inmovilizado	1.392.194	2.036.289	644.095
Subvenciones a conceder y transferencias a realizar por la entidad	140.120	116.794	(23.326)
Gastos financieros	1.326	144.902	143.576
	<u>15.650.455</u>	<u>16.087.659</u>	<u>437.204</u>
<b>INGRESOS:</b>			
Importe neto de la cifra de negocios	1.142.010	2.076.930	934.920
Otros ingresos de explotación	13.102.006	11.765.169	(1.336.837)
Imputación de subvenciones de inmovilizado no financiero y otras	429.254	1.175.396	746.142
Ingresos financieros	48.875	26.365	(22.510)
Deterioro y resultado por enajenación de de instrumentos de patrimonio	-	2.660	2.660
Perdida del ejercicio	928.310	1.041.139	112.829
	<u>15.650.455</u>	<u>16.087.659</u>	<u>437.204</u>

**NEIKER - INSTITUTO VASCO DE INVESTIGACIÓN Y DESARROLLO AGRARIO, S.A.**

**MEMORIA DEL GRADO DE CUMPLIMIENTO  
DE LOS OBJETIVOS PROGRAMADOS**

## **NEIKER, A.B.**

### **OBJETIVOS PROGRAMADOS Y SU CUANTIFICACIÓN**

- Proseguir con la consolidación del modelo de empresa a través de una gestión de carácter privado profesional de la sociedad, donde primen los parámetros de eficiencia, eficacia, costes, capacidad de producción, calidad, rentabilidad social y estrategia comercial. Para ello, se implantará en el año 2009 un nuevo Plan de Gestión acorde a la planificación estratégica aprobada para NEIKER, que se ha traducido en un nuevo modelo organizativo basado en Unidades de Negocio, Departamentos Científicos y Campos de Aplicación, así como un Departamento de Recursos; con una nueva Dirección Científica y Dirección de Operaciones, con el apoyo explícito de la Oficina de Innovación, el Departamento de Marketing y el de Calidad.
- Mantener el apoyo a la Administración de la CAPV para ejecutar las políticas agrarias públicas y fomentar la innovación propia mediante proyectos estratégicos. Colaborar activamente en la elaboración y desarrollo en los Planes Estratégicos Subsectoriales de I+D que desarrolle el Departamento de Agricultura, Pesca y Alimentación.
- Especialización en nichos de mercado estatal, como son la mejora genética vegetal y animal, la sanidad vegetal y animal, la seguridad alimentaria, el medioambiente, los recursos naturales y la biotecnología.
- Mantener la vinculación con el entorno técnico/profesional, lo que permitirá a las empresas participar más en las actividades y objetivos de la sociedad. Asimismo, impulsar la transferencia de tecnología a través de proyectos de I+D en colaboración con empresas y del impulso de Nuevas Empresas de Base Tecnológica en el sector agroalimentario.
- Desarrollar alianzas estratégicas con organismos complementarios. Intensificar la colaboración con los Centros de Gestión Técnico-Económica, Asociaciones Profesionales, Servicios de Agricultura, Ganadería y Montes de las Diputaciones Forales, ITSASMENDIKOI, Universidades y los Centros Tecnológicos. Establecimiento de Convenios de Colaboración con instituciones y empresas a nivel estatal, europeo y mundial para llevar a cabo programas de I+D que tengan repercusiones importantes en áreas claves del sector agrario de la CAE.
- Desarrollar el Plan de Calidad consolidando el programa de gestión de proyectos y seguimiento presupuestario, así como el programa de gestión de los laboratorios. Continuar con la implantación del Sistema de Calidad según la Norma ISO9001 e ISO17025.
- Seguir con el control de las Encefalopatías Espongiformes Transmisibles, la Gripe Aviar y la Lengua Azul, sentando las bases para que estos controles puedan ser ampliados a otras enfermedades que requieran unos controles técnicos y de seguridad que justifiquen las inversiones en el Laboratorio y Animalario de Seguridad Biológica Nivel 3. Se constata la importancia de disponer de unas instalaciones de estas características dados los trabajos tanto de servicio como de investigación que se realizan rutinariamente. Asimismo, se seguirán realizando los controles de sanidad vegetal en aquellas enfermedades de cuarentena a través del Laboratorio de Sanidad Vegetal e Invernadero de Nivel de Seguridad Biológica Nivel 2.

### **GRADO DE CUMPLIMIENTO DE LOS OBJETIVOS**

Los objetivos programados para el año 2009 son, por una parte, una continuación de los de años precedentes en línea con la nueva orientación de NEIKER para favorecer la transferencia de los resultados de investigación al sector agrario y alimentario, lo que favorece la innovación tecnológica y la mejora de la competitividad en las empresas de dichos sectores. Así, hay ciertas actividades donde se ha realizado un mayor esfuerzo como son: la consolidación de Neiker dentro de la Alianza Tecnológica Tecnalia, la vinculación con el entorno técnico-profesional, la reestructuración de la organización interna y la consolidación del nuevo sistema de carreras profesionales, lo que ha redundado en la consecución de los objetivos de distinta índole contemplados en el Cuadro de Mando, la mejora del Sistema de la Calidad, un impulso a la política lingüística y el Plan de Prevención y Evaluación de Riesgos Laborales.

Se ha colaborado activamente en el grupo de trabajo forestal dinamizado por el GV con la participación de todos los agentes par la estructuración y reorganización de la investigación en esta área.

Hemos participado como grupos de contraste en la elaboración de la Estrategias del Departamento como son la Estrategias para la Biodiversidad y el Plan Hidrológico de las cuencas internas del País Vasco.

Se ha continuado proporcionando apoyo a la Administración del País Vasco en la ejecución de las políticas agrarias relacionadas con el control y erradicación de enfermedades animales (encefalopatías espongiformes transmisibles, lengua azul, tuberculosis, salmonelosis), el control de agentes patógenos en sanidad vegetal, y los controles en materia de seguridad agroalimentaria (controles oficiales de piensos y fertilizantes minerales). Destacar el papel de Neiker en el control y erradicación del brote de Enfermedad de Newcastle acontecido en una explotación cinegética de Gipuzkoa.

Se ha abierto una nueva línea de trabajo en bienestar animal y etología en avicultura que pretende sentar las bases para extender dicho área de conocimiento a otras especies. Se ha consolidado la línea de investigación en cultivo y transformación de algas.



Se crea el grupo de ecología microbiana especializado en la utilización de indicadores biológicos del estado ambiental de los ecosistemas, se pone en marcha la unidad piloto de biometanización para la recuperación energética de residuos orgánicos.

Se ha continuado la especialización en técnicas analíticas de medio-alto valor añadido basadas fundamentalmente en métodos inmunológicos, moleculares y cromatográficos de aplicación en las áreas de la sanidad animal (detección y serotipado del virus de la lengua azul; diagnóstico de zoonosis), sanidad vegetal (detección de nuevas bacterias y virus en patata), y seguridad agroalimentaria (detección de clenbuterol; identificación varietal; OGMs).

Se ha seguido con la línea de emprendizaje iniciada en años anteriores a través de la creación de una nueva empresa (NEWCO) con el fin de comercializar las nuevas variedades de patata creadas por NEIKER. Asimismo en la línea de riego se ha profundizado en los trabajos realizados con empresas del sector apoyando a las mismas en su crecimiento y en la generación de nuevos empleos basados en la aplicación e implantación de resultados de investigación.

Aumentamos nuestra presencia en colaboraciones con empresas especialmente el marco de los proyectos GAITEK e INNOTEK y, en el contexto nacional, se accede a proyectos CENIT en estrecha relación con grandes empresas.

Se ha continuado la colaboración con empresas del sector agroalimentario tanto de dentro (Aberekin, S.A., Incubadoras Costa, Carnicerías Rodo, Nuevo Desarrollo de Anoeta...) como de fuera de la CAPV (Agropecuarias de Navarra, Grupo Leche Pascual, Intervet-Schering Plough, Pfizer) en el campo de los servicios analíticos y del asesoramiento especializado.

Se han reforzado las relaciones con otros organismos pertenecientes a Gune6: KALITATEA (proyectos de investigación en el área animal); IKT (encuentros específicos para transferencia de resultados de investigación); ITSASMENDIKOI (participación conjunta en proyectos de investigación de gran envergadura. A nivel nacional e internacional se han firmado convenios para transferencia de conocimiento con la Universidad de Davis en California (USA), con UNICA-CENTRO DE BIOPLANTAS (Cuba) y con la Universidad de la Castilla La Mancha (grupo puntero en Europa) en el ámbito de creación y regionalización de escenarios de cambio climático.

Se mantiene una estrecha colaboración con los centros de gestión, especialmente, SERGAL y se reeditan contratos de realización de proyectos de i+d con las diputaciones. Se ha firmado un convenio de colaboración con la UCLM para la elaboración de escenarios de cambio climático regionalizados para la CAPV. Asimismo se ha creado una dinámica de trabajo en común con el ITG navarro que se ha traducido en 4 proyectos de I+D financiados por Europa (2) y por programas nacionales (2).

Además se ha profundizado en la colaboración con diversos agentes del sector: Diputaciones Forales, Centros de Gestión, Asociaciones Sectoriales (agrícolas, ganaderas, forestales, apícolas) Aberekin, Kalitatea, EPEA, ENEEK, etc.

Se ha realizado SATISFACTORIAMENTE el Plan de Calidad. Destacar que en las auditorias externas llevadas a cabo por ENAC & AENOR, no ha habido "No Conformidades" y que todas las observaciones identificadas, sirven para la mejora del sistema. Respecto a la ISO 9000 se ha actualizado a la nueva versión aprobada en el 2008.

Se ha seguido dando respuesta laboratorial y de investigación en relación a las enfermedades de tipo zoonótico constatándose la importancia de las instalaciones de alta seguridad biológica P3. De forma análoga se constata la importancia del invernadero de seguridad biológica P2. Diversos investigadores han sido reconocidos con puestos de responsabilidad en organismos internacionales posicionando el nombre de NEIKER.

El desarrollo de los programas de erradicación de las encefalopatías transmisibles ha supuesto el análisis de más de 20.000 muestras de encéfalos en 2009. Además, la atención de la demanda en servicios especializados (tecnología y asesoramiento) ha supuesto la realización de más de 75.000 servicios analíticos en campos relacionados con la sanidad animal y vegetal, la seguridad agroalimentaria y el medio ambiente natural. Con este fin se han desarrollado y validado nuevos métodos analíticos basados en tecnologías innovadoras para las que se ha adquirido el equipamiento necesario.