



CENTRO DE SALUD KARMELO

Anexo 08 a DECLARACIÓN AMBIENTAL

- 2009 -

DESCRIPCIÓN DEL CENTRO: ALCANCE.-

El Centro de Salud de El Karmelo, tiene una superficie de 450m². A fecha 31.12.2009 atendía a los 15.464 ciudadanos que acuden y residen en parte del barrio de Santutxu del Municipio de Bilbao.

ESTRUCTURA ORGANIZATIVA.-

La Jefa de la Unidad durante 2009 Mónica Arizmendi fue la máxima responsable, liderando todos los aspectos relacionados con el ámbito social, económico y ambiental. Directamente relacionado con la gestión ambiental se encuentra el responsable Ambiental Jesús M^a Blázquez y de conformidad con la norma UNE ISO 9001: 2008 el responsable del Proceso PR 03 06 Gestión de Residuos Sanitarios.

La Implantación del Sistema de Gestión Ambiental (SGA) ha exigido la asignación de recursos humanos y responsabilidades concretas para garantizar el buen funcionamiento del centro, como se muestra en el siguiente organigrama:

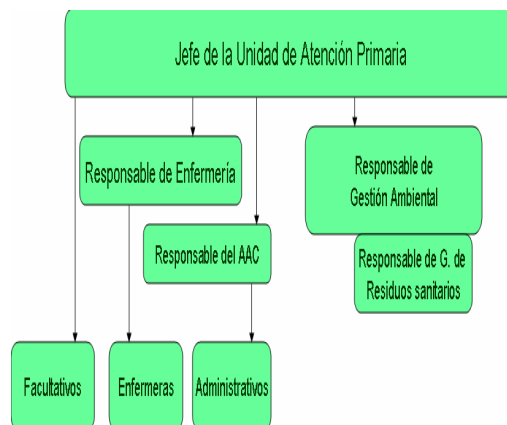

Los datos de contacto donde se pone a disposición pública la presente Declaración Ambiental del centro son:

C/ PLAZA DE HARO,3 48004
Teléfono: 94 400 74 30
Fax: 94 400 74 31
Correo electrónico: jesusma.blazquezbas@osakidetza.net
Persona de contacto: Jesús M^a Blázquez

SERVICIO PRESTADO Y PLANTILLA.-

El servicio, básico, que ofertamos es semejante al de los demás centros de la Comarca Bilbao.

(Ver Declaración Ambiental Comarcal).

Plantilla del Centro de Salud de EL KARMELO	2009
Medicina Familiar y de Cupo	9
Pediatría	2
Odontología	
Enfermería – Matronas	10
Auxiliar de Enfermería	1
Administrativos	
Auxiliares Administrativos y Atención al usuario	6
Celadores	1
Telefonistas	
TOTALES	29

POLÍTICA AMBIENTAL

El Centro de Salud de EL KARMELO, es consciente de la necesidad de contribuir con su actividad a un desarrollo sostenible. Por ello ha establecido un SGA, alineado con la Política Ambiental de la Comarca Bilbao cuyo enunciado se puede leer en la Declaración Ambiental de la Comarca y en tableros de centro.

Para garantizar la información de esta Declaración Ambiental se dispondrá de ella en todos los centros en carteles ubicados en lugares accesibles tanto al personal como a los ciudadanos y las contratas.

2. ASPECTOS AMBIENTALES

Los **Aspectos Ambientales** son aquellos elementos derivados de las actividades y servicios desarrollados en las UAPs que pueden interactuar con el medio ambiente. Dichas UAPs realizan la identificación de estos aspectos según el procedimiento: “SGA-PC-12 identificación de Aspectos Ambientales” para controlar su evolución y comprobar la adecuación a la política ambiental.

2.1 IDENTIFICACIÓN DE ASPECTOS AMBIENTALES

La persona responsable del **SGA en el C.S. EL KARMELO** identifica los aspectos ambientales directos e indirectos. Esta identificación parte del análisis de las actividades y servicios desarrollados en la UAP. Se han tenido en cuenta las situaciones normales y anómalas de funcionamiento de la misma y las potenciales situaciones de emergencia.

Los aspectos ambientales identificados en el C.S. EL KARMELO son:

Aspectos directos en situaciones normales:

Tipo Aspecto	Aspecto Ambiental
Consumos	Folios
	Toner impresora / fotocopidora / drum
	Pilas y baterías
	Cartuchos impresora
	Medicamentos
	Apósitos
	Tiras
	Agujas, jeringas y tubos
	Vendas y gasas
	Otro material sanitario
	Otro material
	Sustancias peligrosas (Instrunet)
	Agua de la red
	Energía eléctrica
Residuos	RAEEs (Impresoras, ordenadores, etc.)
	Pilas y baterías
	Cortantes y punzantes
	Lámparas fluorescentes
	Citostáticos
	Medicamentos caducados
	Envases limpieza peligrosos
	Radiografías
	Cartuchos tinta y toner
	Papel y cartón
	Envases plásticos y metálicos
	Residuos higiénicos (servicios)
	Residuos Urbanos no separados
Vertidos	Aguas sanitarias
Ruido	Ruido oficinas
	Emisiones eléctricas

Aspectos directos en situaciones anómalas:

- o Residuos de construcción y demolición
- o Residuos voluminosos (mobiliario...)

Aspectos directos en situaciones de emergencia:

Emisiones a la Atmósfera	Emergencia: explosión
Residuos peligrosos	
Residuos inertes	
Residuos inertes	Emergencia: Incendio
Residuos peligrosos	
Vertidos procedente extinción incendio	
Emisiones a la atmósfera	
Residuos no peligrosos	Emergencia: Inundación
Vertidos procedentes inundación	
Contaminación por legionella	Emergencia: Legionellosis
Emisiones a la Atmósfera	Emergencia: Fugas de gas refrigerante
Residuos peligrosos	Emergencia: Derrame sustancias, residuos peligrosos o combustibles
Vertidos	

Aspectos indirectos:

- o Comportamiento ambiental de los proveedores (mantenimiento, limpieza,...)
- o Comportamiento ambiental de proveedores- laboratorio análisis externo
- o Comportamiento ambiental de usuario.

2.3. CRITERIOS DE EVALUACIÓN

Una vez identificados todos los aspectos ambientales de la gestión de las UAPs el Responsable del Sistema evalúa los aspectos ambientales (**tanto directos como indirectos, en situaciones normales, anormales y posibles emergencias**) según las Tablas de Evaluación de Aspectos Ambientales, documento anexo al procedimiento SGA-PC-12, para determinar aquellos que tienen un **impacto significativo** sobre el medio ambiente y mejorar su control.

El Factor Global a tener en cuenta es el siguiente:

FACTOR GLOBAL (M x N) o (P x G)	NIVEL DE SIGNIFICANCIA
F.G. < 4	No Significativo
F.G. ≥4	Significativo

En el supuesto de que tras aplicar los criterios de la forma detallada en la Declaración comarcal, el número de aspectos significativos fuera elevado, a la hora de acometer las acciones para disminuir el impacto ambiental, se tendrían en cuenta los criterios adicionales descritos en el procedimiento SGA-PC-12 Anexo I TABLAS EVALUACIÓN.

2.3. ASPECTOS AMBIENTALES SIGNIFICATIVOS

En el siguiente cuadro se muestran los aspectos ambientales significativos identificados en el C.S. Karmelo en 2009, a partir de datos de 2008, de acuerdo a la metodología de evaluación explicada en el anteriormente y sus impactos asociados.

ASPECTOS SIGNIFICATIVOS BiE 2009 (Datos 2008)		OBJETIVO ASOCIADO
DESCRIPCIÓN	IMPACTO	
Consumo eléctrico	Reducción de los recursos naturales. Emisiones atmosféricas	-
RAEEs (Impresoras, ordenadores, etc...)	Disminución de la calidad paisajística debido a la acumulación de residuos, consumo de energía en su gestión. Introducción en el medio de sustancias peligrosas activas.	Mejorar la separación de residuos (reducir la cantidad de residuos recogidos como "basura general" un 1%)
Cortantes y punzantes		-
Residuos Lámparas		-
Envases de limpieza peligrosos		-
Emisiones por la generación de la electricidad consumida	Emisiones atmosféricas	-

Los objetivos fueron alineados con la evaluación total de aspectos ambientales de la Comarca.

En el caso de los aspectos ambientales significativos que por su naturaleza y/o por la limitación de recursos no se encuentran asociados a Objetivos del Plan de Acción se actúa sobre ellos desde el Control Operacional y se realiza el seguimiento establecido para todos los aspectos ambientales del Centro.

3. OBJETIVOS Y METAS. PROGRAMAS DE GESTIÓN AMBIENTAL (PLANES DE ACCIÓN)

Dada la similitud de actividades desarrolladas en los centros, se han propuesto objetivos, metas y acciones que puedan ser abordados y seguidos a nivel comarcal, se han tenido en cuenta aspectos ambientales que aunque en ese momento no han resultado significativos en el centro pudieran serlo en otro momento. Somos conscientes de que la gestión ambiental es un proyecto a medio/largo plazo, por lo que los objetivos y acciones de mejora para el 2009 han sido planificados para cada centro.

A lo largo de 2009 se han implantado las acciones previstas para la mejora continua del proceso y el cumplimiento de los objetivos planteados al inicio del año y se han analizado los resultados y el cierre de los planes de acción correspondientes.

A continuación se muestra el resultado de la evaluación del cumplimiento de los objetivos, metas y acciones de mejora ambientales planteados para el año 2009 en el C.S. Karmelo.

1º OBJETIVO AMBIENTAL	INDICADOR			METAS/ACCIONES	ESTADO Alcanzado SI/NO	
	Definición	2008	2009		Meta	Objetivo
Mejorar el desempeño ambiental mediante la sensibilización al personal (Reducir las incidencias ambientales debidas al comportamiento del personal un 10%)	nº de incidencias	10 incidencias	2 incidencias	Análisis de indicadores de gestión ambiental asociados a impactos	SI	SI
				Difusión de resultados (mejoras) obtenidos en el desempeño ambiental	SI	
				Creación de espacios y cauces en los que todos podamos intercambiar conocimientos, opiniones relacionadas con la gestión ambiental (Herramienta Gestión Conocimiento)	SI	
				Elaboración de cuestionario ambiental	SI	
				Entrega de cuestionario ambiental a personal trabajador de UAP	SI	
				Cumplimentación del cuestionario	SI	
				Análisis de cuestionarios cumplimentados	SI	
				Difusión de resultados (mejoras) obtenidos tanto en el desempeño ambiental como en el conocimiento del SGA (encuestas)	SI	

Cumplimiento del objetivo: Valor del indicador esperado conseguir 9. Valor del indicador conseguido 2. Las incidencias registradas están relacionadas con la realización de un simulacro de derrame de contenedor de agujas, y olores desagradables en el centro probablemente fecales.

Cumplimiento de metas/acciones: 100% las acciones planificadas han sido llevadas a cabo en el centro. Durante el primer cuatrimestre de 2009 se elaboró una Encuesta Ambiental cuyo objetivo era conocer la opinión y el comportamiento de los profesionales sobre aquellos aspectos relacionados con la gestión ambiental, con el fin de reducir las incidencias ambientales. Dicha encuesta fue distribuida a los trabajadores de los centros de salud en el mes de mayo y recogida en junio. El resultado del análisis de las encuestas fue comunicado al personal colgándolo en tableros de anuncios en los centros y en la intranet de Comarca.

Contribución a la reducción del impacto ambiental: : A través de este objetivo se ha intentado mejorar el desempeño ambiental mediante la sensibilización al personal de UAPs.

2º OBJETIVO AMBIENTAL	INDICADOR			METAS/ACCIONES	ESTADO Alcanzado SI/NO	
	Definición	2008	2009		Meta	Objetivo
Mejorar el comportamiento ambiental de los usuarios (Reducir las incidencias ambientales debidas al comportamiento de usuarios de UAP un 10%)	nº de incidencias	1. INCIDENCIAS	2. INCIDENCIAS	Fomentar la concienciación ciudadana en la gestión ambiental garantizando el acceso y difusión de información relativa a esta (web, begirada batez usuarios)	SI	NO
				Elaboración de cuestionario ambiental	SI	
				Entrega de cuestionario ambiental a personal trabajador ajeno a UAP (atención especializada)	SI	
				Cumplimentación del cuestionario	SI	
				Análisis de cuestionarios cumplimentados	SI	
				Difusión de resultados (mejoras) obtenidos tanto en el desempeño ambiental como en el conocimiento del SGA (encuestas)	SI	

Cumplimiento del objetivo: Valor del indicador esperado conseguir 0,9. Valor del indicador conseguido 2, Se ha intentado que no se produzca ninguna incidencia en relación al comportamiento ambiental de los usuarios, Las incidencias registradas hacen referencia a la segregación incorrecta de residuos en los contenedores a disposición del público en general. Consideramos que se debe seguir trabajando en la información y concienciación a las partes interesadas.

Cumplimiento de metas/acciones: 100% las acciones planificadas han sido llevadas a cabo en el centro. Durante el primer cuatrimestre de 2009 se elaboró una Encuesta Ambiental Usuarios cuyo objetivo era conocer la opinión y el comportamiento de los usuarios sobre aquellos aspectos relacionados con la gestión ambiental, con el fin de reducir las incidencias ambientales. Dicha encuesta fue distribuida a los usuarios de los centros de salud en el mes de mayo y recogida en junio. Los resultados han sido publicados en tableros de anuncios de los centros.

Contribución a la reducción del impacto ambiental: No ha sido posible

3º OBJETIVO AMBIENTAL	INDICADOR			METAS/ACCIONES	ESTADO Alcanzado SI/NO	
	Definición	2008	2009		Meta	Objetivo
Incorporar criterios ambientales en el consumo de bolsas de plástico camiseta (aumentar el porcentaje de bolsas biodegradables un 15%)	% de bolsas biodegradables	0 %	100%	Dotación de bolsas de plástico biodegradables	SI	SI
				Sustitución de las bolsas de plástico camiseta para usuarios por otras biodegradables	SI	
				Dotación de las bolsas de plástico camiseta para almacenes por otras de múltiple uso biodegradables	SI	
				Sustitución de las bolsas de plástico camiseta para almacenes por otras de múltiple uso biodegradables	SI	

Cumplimiento del objetivo: Valor del indicador esperado conseguir 15%. Valor del indicador conseguido 100% Las bolsas han sido sustituidas por otras más benévolas con el medio ambiente.

Cumplimiento de metas/acciones: 100% las acciones planificadas han sido llevadas a cabo

Contribución a la reducción del impacto ambiental: A través de este objetivo se han incorporado criterios ambientales en la adquisición de materiales, contribuyendo a la reducción del impacto que producen en el medio ambiente.

4º OBJETIVO AMBIENTAL	INDICADOR			METAS/ACCIONES	ESTADO Alcanzado SI/NO	
	Definición	2008	2009		Meta	Objetivo
Mejorar la separación de residuos (reducir la cantidad de residuos recogidos como "basura general" un 1%)	kgr residuos/ citas usuarios	0,0161 kgr residuos/ citas usuarios	0,0129 kgr residuos/ citas usuarios	Información a los trabajadores de la gestión de residuos: trípticos	SI	SI
				Colocación de contenedores para RAEEs (Aparatos electrónicos)	SI	
				Colocación de contenedores para separación de plásticos en almacenes...	SI	

Cumplimiento del objetivo: Valor del indicador esperado conseguir 0,0159 kgr residuos/ citas usuario. Valor del indicador conseguido 0,0129 kgr residuos/citas usuario lo cual supone una reducción de un 19,88%

Cumplimiento de metas/acciones: 100% las acciones planificadas han sido llevadas a cabo

Contribución a la reducción del impacto ambiental: A través de este objetivo se ha intentado contribuir a la disminución de residuos generados con el consiguiente consumo de energía para su gestión

*Los indicadores relacionan los consumos y/o residuos generados con el número de usuarios que han acudido al centro, no con las cantidades absolutas.

*Nº de usuarios utilizado para el indicador en 2008: 146.208 y en 2009: 144.207

4. COMPORTAMIENTO AMBIENTAL

4.1 GESTIÓN DE LOS ASPECTOS AMBIENTALES

A continuación se muestran los datos cuantitativos referentes a los años 2008 y 2009. de los aspectos ambientales significativos y algunos no significativos en el C.S. Karmelo:

CONSUMOS

Indicador Básico. Comportamiento en el Ámbito Medioambiental: Agua

Consumo Total Anual de Agua (m3)

- Consumo de agua: (NO SIGNIFICATIVO)

	2008	2009	Diferencia	%
Consumo Total Anual Agua (m3)	1.222	484	-738,000	-60,39
Citas usuarios	146.208	144.207	-2.001	-1,37
Consumo Total Anual Agua/ Citas Usuario	0,0084	0,0034	0,005	59,84

Se ha pasado de consumir 1.222 m3 en el año 2.008 a 484 m3 en el año 2.009, lo cual supone una reducción del 60,39%. Si tenemos en cuenta el indicador m3/nº de citas usuarios la reducción ha sido del 59,84%. Los datos han sido obtenidos de las facturas emitidas por el Consorcio de aguas.

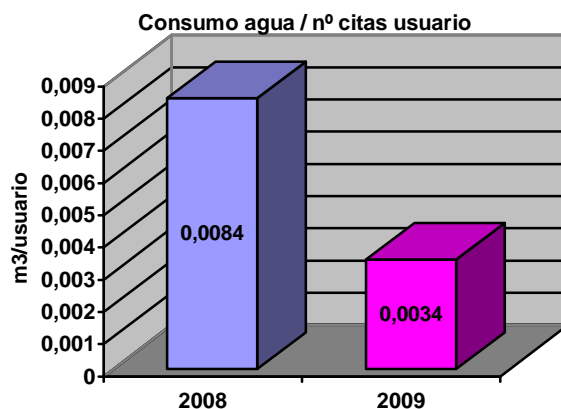

Indicador Básico. Comportamiento en el Ámbito Medioambiental: Eficiencia Energética

1. Consumo Directo Total de Energía.(Mwh)

	2008	2009	Diferencia	%
Consumo energía eléctrica (Mwh)	72,160	84,954	12,794	17,73
Consumo gas calefacción (Mwh)	0	0	0	0
Consumo Directo Total de Energía.(Mwh)	72,160	84,954	12,794	17,73
Citas usuarios	146.208	144.207	-2.001	-1,37
Consumo Directo Total de Energía.(Mwh) / Citas de Usuario * 1000	0,4935	0,5891	0,0956	19,36

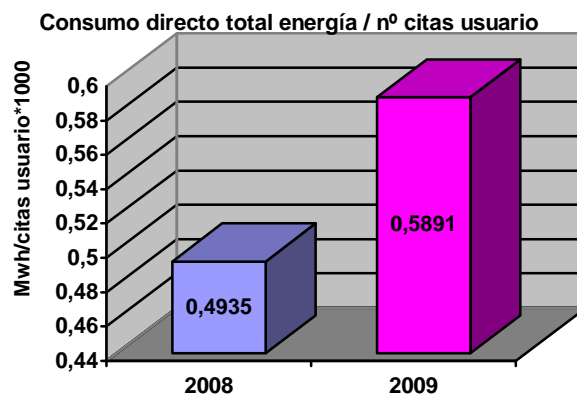

- **Consumo de Energía Eléctrica (SIGNIFICATIVO)**

El consumo eléctrico ha pasado de 72,160 Mwh. en el 2.008 a 84,954 Mwh en 2009, teniendo en cuenta el indicador Mwh/nº de citas usuario se ha producido un aumento del 19,36%. Se han ido sustituyendo las lámparas por otras de bajo consumo a medida que se funden. Se seguirá insistiendo en las buenas prácticas ambientales.

2. Consumo Total de Energía Renovable:

El C.S. Karmelo no dispone de fuentes de energía renovables

Indicador Básico. Comportamiento en el Ámbito Medioambiental: Eficiencia en el consumo de materiales

Gasto Másico Anual de los distintos materiales utilizados.

	2008	2009	Diferencia	%
Consumo Material Actividad Sanitaria (Tn)	4,552483	10,408643	5,856161	128,64
Consumo folios (Tn)	0,85905	1,008450	0,1494	17,39
Consumo Tóner impresora / fotocopidora / drum (Tn)	0,107016	0,048048	-0,058968	-55,1
Consumo pilas y baterías (Tn)	0,016212	0,009303	-0,006909	-42,62
Gasto Másico Anual de los distintos materiales utilizados (Tn)	5,534761	11,474444	5,939684	107,32
Citas usuarios	146.208	144.207	-2.001	-1,37
Gasto Másico Anual de los distintos materiales utilizados / Citas de usuarios*1000	0,037	0,0796	0,042	114,34

- **Consumo materiales de la actividad sanitaria (NO SIGNIFICATIVO)**

En el caso de *consumo de material sanitario*, dadas las características de la actividad sanitaria, esta organización considera que difícilmente puede actuar sobre este aspecto, priorizando siempre el correcto desarrollo de sus servicios. Es por ello que, pese a continuar controlando el consumo de estos materiales, no se ha considerado un aspecto significativo.

*La diferencia másica de estos materiales entre los años 2008 y 2009 corresponde a un cambio en la sistemática de cuantificación, teniendo en cuenta a partir de 2009 los artículos de mayor consumo en la Comarca.

- **Consumo folios (NO SIGNIFICATIVO)**

Durante 2009 el indicador Tn de folios / citas de usuarios ha aumentado un 19,02% .Debemos tener en cuenta que los datos se recogen en base a los peticionarios a suministros y no propiamente basados en consumos reales de folios por lo cual cabe pensar que esta diferencia pueda ser debida a exceso de existencias correspondientes al año anterior.

Los datos han sido obtenidos del Departamento de Suministros de **BiE**.

Se muestra el gráfico del indicador Tn de folios/ nº citas de usuarios

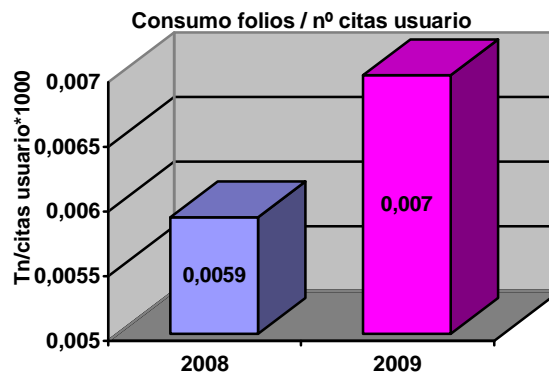

- **Consumo de toner impresora/fotocopiadora/drum (NO SIGNIFICATIVO)**

Durante 2009 el consumo de toner impresora / fotocopiadora / drum teniendo en cuenta el indicador consumo de toner Tn / nº citas usuario ha disminuido un 54,48%.

Datos obtenidos del Departamento de Suministros de BiE.

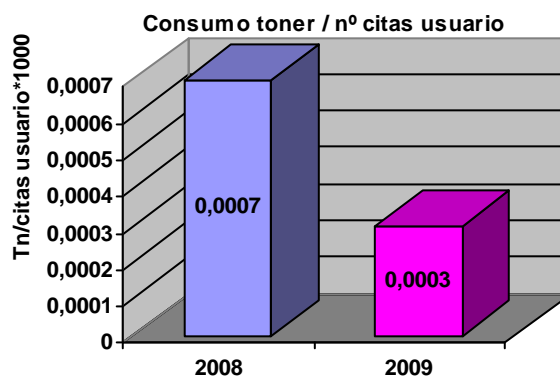

- **Consumo de pilas y baterías (NO SIGNIFICATIVO)**

Se ha realizado un estudio de viabilidad de la utilización de cargadores de baterías, y se han adquirido adaptadores de corriente para los aparatos de tensión.

Datos proporcionados por Departamento Suministros de BiE

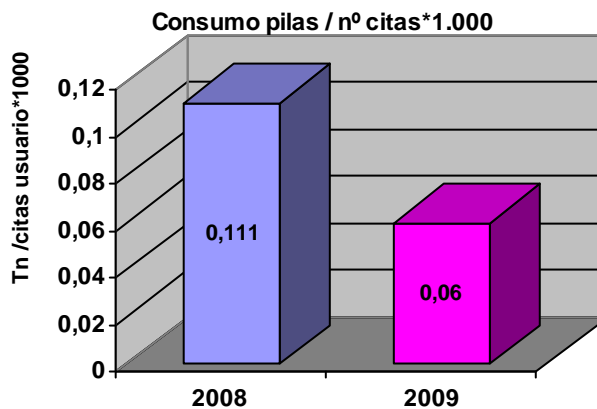

RESIDUOS

Indicador Básico. Comportamiento en el Ámbito Medioambiental: Residuos

- **Generación Total Anual de Residuos**

	2008	2009	Diferencia	%
Residuos peligrosos (Tn)	1,068	1,06544	-0,00209	-0.20
Residuos Urbanos Separados (Tn)	1,513	1,37541	-0,13759	-9,09
Residuos Urbanos No Separados (Tn)	2,350	1,865	-0,137590	-20,64
Generación Total Anual Residuos (Tn)	4,93053	4,30585	-0,62468	-12,67
Citas usuarios	146.208	144.207	-2.001	-1,37
Generación Total Anual Residuos / Citas usuarios * 1000	0,0337	0,0299	-0,0039	-11,46

La cantidad másica total de residuos generados ha disminuido un 12,67%, si bien tenemos en cuenta el número de citas de usuarios y por tanto de la actividad, el balance final de indicador Tnr residuos totales / citas usuarios es de una reducción del 11,46%.

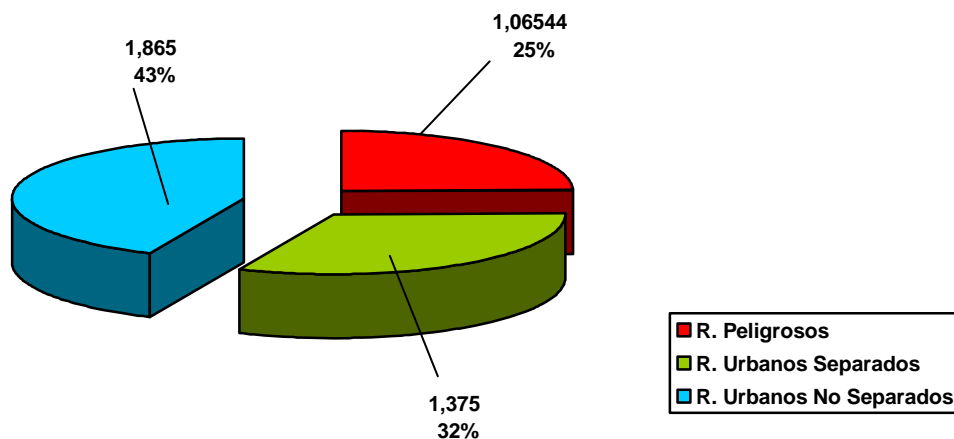

- **Residuos peligrosos**

Se ha establecido el llamado Punto Verde en el Centro donde los usuarios pueden depositar radiografías, pilas y medicamentos caducados. La cantidad de alguno de estos residuos ha aumentado (medicamentos); de todas maneras se entiende que un aumento de dichos residuos no representaría un peor comportamiento ambiental del centro. Al contrario, la Dirección de esta organización considera que un aumento en la recogida de estos residuos de los usuarios supone garantizar una correcta gestión de los mismos. Dichos residuos son gestionados mediante gestor autorizado.

Se muestra el gráfico de los residuos peligrosos generados (debido a las pequeñas cantidades generadas de algunos de ellos se han expresado en kg)

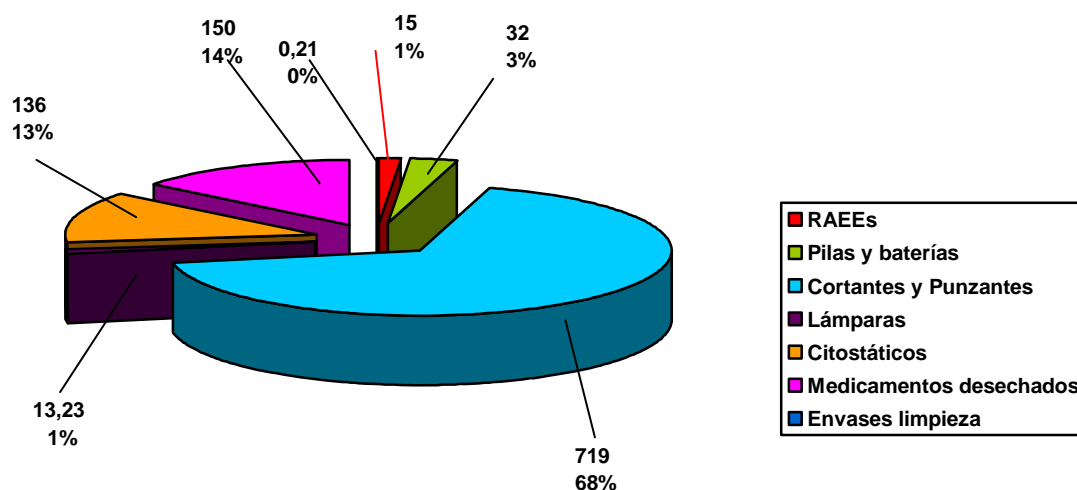

Datos proporcionados por los agentes gestores de los residuos.

- **Cortantes y punzantes, citostáticos y medicamentos desechados (NO SIGNIFICATIVO)**

	2008	2009	Diferencia	%
Cortantes y punzantes	704	719	15	2,13
Citostáticos	119	136	17	-14,28
Medicamentos desechados	96	150	54	56,25
Citas usuarios	146.208	144.207	-2.001	-1,37

- **RAEEs (Impresoras, ordenadores...) (SIGNIFICATIVO)**

	2008	2009	Diferencia	%
RAEEs (kgrs)	0	15	15	
Citas usuarios	146.208	144.207	-2.001	-1,37
RAEES / citas usuario	indeterminado	0,000104		

Anteriormente no se controlaba la cantidad generada de este tipo de residuos, por lo que se evaluó como un aspecto significativo del centro. Ha sido incluido como objetivo ambiental en el presente año, y se han generado 15 kg de este tipo de residuo, eliminados mediante gestor autorizado.

- **Lámparas fluorescentes (SIGNIFICATIVO)**

	2008	2009	Diferencia	%
Residuos Lámparas (kgr)	10,53	13,23	2,700	25,64
Citas usuarios	146.208	144.207	-2.001	-1,37
Residuos lámparas / citas usuario	0,000072	0,000092	0,000020	27,38

El número de fluorescentes retiradas en los centros depende de las revisiones llevadas a cabo por Servicios Técnicos, por lo cual no siempre se puede llevar un control directo, como en este caso en el cual creemos no se ha llevado a cabo un control exhaustivo. Si bien las lámparas retiradas son gestionadas por el proveedor.

Datos proporcionados por el proveedor del servicio.

- **Envases de limpieza peligrosos (SIGNIFICATIVO)**

	2008	2009	Diferencia	%
Envases de limpieza peligrosos (kgrs)	0,33	0,21	-0,12	-36,36
Citas usuarios	146.208	144.207	-2.001	-1,37
Envases de limpieza peligrosos/ citas usuario	0,0000023	0,0000015	0,0000008	-35,48

Se trata de un aspecto generado por una contrata, por lo que el control que se tiene sobre ello es limitado. No obstante, la empresa contratada para esta labor dispone de un Sistema de Gestión Ambiental certificado, por lo que se encuentra inmersa en un proceso de mejora continua de su gestión ambiental.

Según datos proporcionados por la empresa contratada de limpieza.

- **Residuos no peligrosos**

	2008	2009	Diferencia	%
Residuos No Peligrosos (Tn)	3,863	3,240	0,08388	16,12
Citas usuarios	146.208	144.207	-2.001	-1,37
Residuos No Peligrosos / citas usuario *1000	0,0264	0,02247	0,00393	-14,89

Los residuos no peligrosos generados en el C.S. karmelo incluyen tanto los residuos urbanos separados: cartuchos tinta y toner, papel, cartón, radiografías, envases plásticos y metálicos, residuos higiénicos, como los residuos urbanos no separados o también denominados basura general.

La generación de residuos no peligrosos ha pasado de 3,863 Tn en 2008 a 3,240 Tn en 2009, lo cual teniendo en cuenta el indicador $\text{Tn de residuos urbanos no separados} + \text{Tn de residuos urbanos separados} / \text{nº de citas usuarios}$ supone una reducción del 14,89%.

Se han cambiado los aparatos radiológicos por otros digitales, por lo cual los residuos de radiografías han sido incluidos en residuos no peligrosos (consulta realizada al Servicio de Residuos Peligrosos del Departamento de Medio Ambiente del Gobierno Vasco), mientras que antes se cuantificaban como residuos peligrosos.

Los datos de los residuos no peligrosos han sido recogidos en colaboración con la empresa contratada de limpieza.

En el siguiente gráfico se encuentran los datos expresados en kg

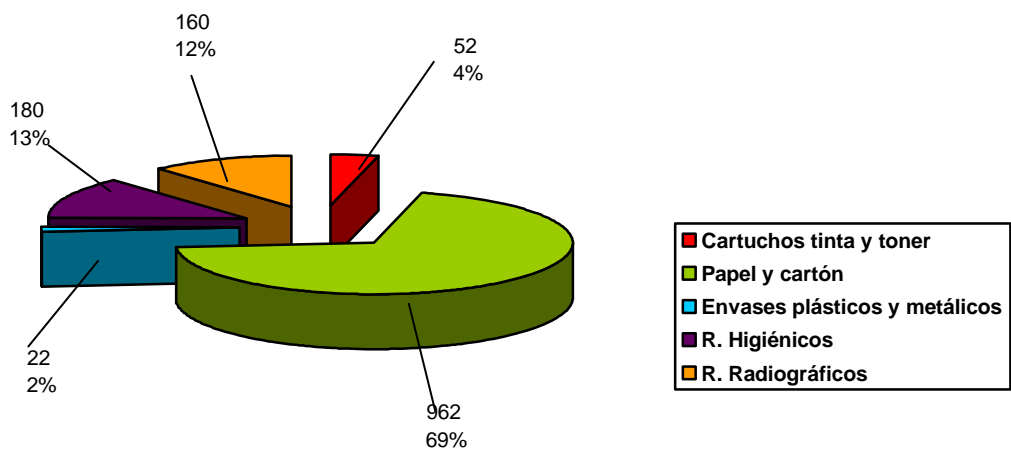

EMISIONES

Indicador Básico. Comportamiento en el Ámbito Medioambiental: Emisiones

1. Emisiones Anuales Totales de Gases Efecto Invernadero

	2008	2009	Diferencia	%
Emisiones energía eléctrica (Tn CO2)	33,121	38,994	5,872446	17,73
Emisiones gas calderas (Tn CO2)	0	0	0	0
Emisiones Anuales Totales Gases Efecto Invernadero (Tn CO2)	33,121	38,994	5,872446	17,73
Citas usuarios	146.208	144.207	-2.001	-1,37
Emisiones Anuales Totales Gases Efecto Invernadero / Citas Usuarios *1000	0,2265	0,2704	0,0439	19,36

Las posibles emisiones atmosféricas en las actividades de BiE pueden ser debidas a emisiones por la generación de la electricidad consumida. Factor de conversión proporcionado por IHOBE (Fuente: IPCC).

Si tenemos en cuenta el mayor número de usuarios atendidos en nuestros centros durante 2009 se ha producido un aumento de las emisiones de CO2e (gases efecto invernadero) del 19,36% en comparación con 2008.

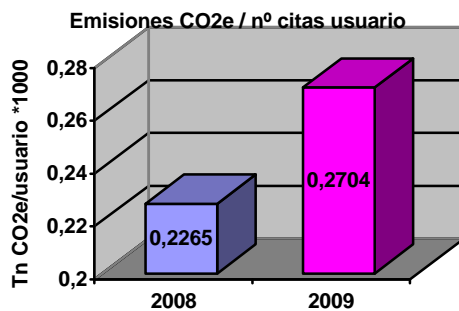

2. Emisiones Anuales Totales de Aire:

El C.S. Karmelo no dispone de datos para su cálculo

Otros indicadores:

RUIDO

- **Ruido generado** (NO SIGNIFICATIVO)

Las actividades llevadas a cabo en el C.S. Karmelo no se consideraban generadoras de ruido, de todas maneras se han llevado a cabo mediciones de ruido externo cuyos valores están por debajo del que la normativa municipal aplica.

5. OTRA INFORMACIÓN AMBIENTAL DE INTERÉS

5.1. **RETOS 2010**

Se continuará trabajando en la mejora del comportamiento ambiental.

Los retos definidos para el 2010 en el C.S. Karmelo son los siguientes:

- o Reducción en la generación de residuos biosanitarios un 2%
- o Disminución del nº de incidencias relacionadas con los usuario un 5%
- o Reducir el consumo eléctrico un 0,2%

6. VERIFICACIÓN Y VALIDACIÓN

La verificación y validación del presente anexo se realiza en la Declaración Ambiental de la Comarca de la cual forma parte