



## CENTRO DE SALUD BEGOÑA

### Anexo 03 a DECLARACIÓN AMBIENTAL - 2009 -

#### 1.-DESCRIPCIÓN DEL CENTRO: ALCANCE

El Centro de Salud de Begoña, tiene una superficie de 1.100m<sup>2</sup>. Ocupa la planta baja, primera y parte de la segunda y tercera del edificio del Instituto Social de la Marina (ISM) situado cerca de la Basílica de Begoña. En el mismo edificio se encuentran situados servicios de Atención Especializada dependientes del Hospital de Basurto, Servicios administrativos del ISM, además de un Centro de día dependiente del Hospital de Bermeo. A fecha 31.12.2009 atendía a los 13.595 ciudadanos que acuden y residen en parte de los barrios de Begoña y de Zurbaran-Arabella del Municipio de Bilbao.

#### ESTRUCTURA ORGANIZATIVA.-

La Jefa de la Unidad durante 2009 Mercedes Markaida fue la máxima responsable, liderando todos los aspectos relacionados con el ámbito social, económico y ambiental. Directamente relacionado con la gestión ambiental se encuentra la responsable Ambiental Begoña Ruiz y de conformidad con la norma UNE ISO 9001: 2008 con el responsable del Proceso PR 03 06 Gestión de Residuos Sanitarios.

La Implantación del Sistema de Gestión Ambiental (SGA) ha exigido la asignación de recursos humanos y responsabilidades concretas para garantizar el buen funcionamiento del centro, como se muestra en el siguiente organigrama:

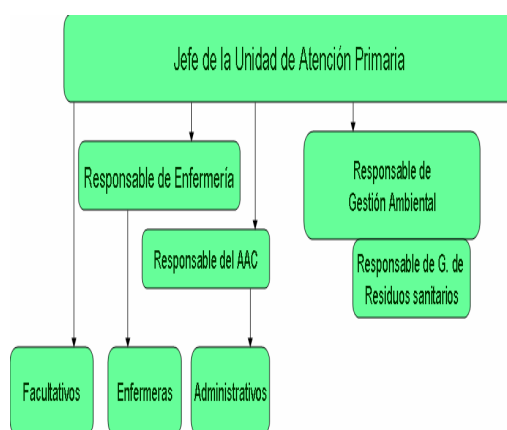

Los datos de contacto donde se pone a disposición pública la presente Declaración Ambiental del centro son:

<b>C/ Virgen de Begoña, 32 48006</b>
<b>Teléfono: 94 400 76 20</b>
<b>Fax: 94 400 76 25</b>
<b>Correo electrónico: MARIABEGONA.RUIZGRISALENA@OSAKIDET ZA.NET</b>
<b>Persona de contacto: Begoña Ruiz</b>

## SERVICIO PRESTADO Y PLANTILLA.-

El servicio, básico, que ofertamos es semejante al de los demás centros de la Comarca Bilbao.

*(Ver Declaración Ambiental Comarcal).*

Plantilla del Centro de Salud de BEGOÑA	2009
Medicina Familiar y de Cupo	8
Pediatría	2
Odontología	1
Enfermería – Matronas	10
Auxiliar de Enfermería	1
Administrativos	1
Auxiliares Administrativos y Atención al usuario	3
Celadores	2
Telefonistas	
<b>TOTALES</b>	28

## POLÍTICA AMBIENTAL

El Centro de Salud de BEGOÑA, es consciente de la necesidad de contribuir con su actividad a un desarrollo sostenible. Por ello ha establecido un SGA, alineado con la Política Ambiental de la Comarca Bilbao cuyo enunciado se puede leer en la Declaración Ambiental de la Comarca, y en los tabloneros del centro.

**Para garantizar la información de esta Declaración Ambiental se dispondrá de ella en todos los centros en carteles ubicados en lugares accesibles tanto al personal como a los ciudadanos y las contratas.**

## 2. ASPECTOS AMBIENTALES

Los **Aspectos Ambientales** son aquellos elementos derivados de las actividades y servicios desarrollados en las UAPs que pueden interactuar con el medio ambiente. Dichas UAPs realizan la identificación de estos aspectos según el procedimiento: “SGA-PC-12 identificación de Aspectos Ambientales” para controlar su evolución y comprobar la adecuación a la política ambiental.

### 2.1 IDENTIFICACIÓN DE ASPECTOS AMBIENTALES

La persona responsable del **SGA en el C.S. BEGOÑA** identifica los aspectos ambientales directos e indirectos. Esta identificación parte del análisis de las actividades y servicios desarrollados en la UAP. Se han tenido en cuenta las situaciones normales y anómalas de funcionamiento de la misma y las potenciales situaciones de emergencia.

Los aspectos ambientales identificados en el C.S. BEGOÑA son:

Aspectos directos en situaciones normales:

Tipo Aspecto	Aspecto Ambiental
Consumos	Folios
	Toner impresora / fotocopidora / drum
	Pilas y baterías
	Cartuchos impresora
	Medicamentos
	Apósitos
	Tiras
	Agujas, jeringas y tubos
	Vendas y gasas
	Otro material sanitario
	Otro material
	Agua de la red
	Energía eléctrica
	Gas
Residuos	RAEEs (Impresoras, ordenadores, etc.)
	Pilas y baterías
	Cortantes y punzantes
	Lámparas fluorescentes
	Citostáticos
	Medicamentos caducados
	Envases limpieza peligrosos
	Radiografías
	Cartuchos tinta y toner
	Papel y cartón
	Residuos higiénicos (servicios)
	Residuos Urbanos no separados
Vertidos	Aguas sanitarias
Ruido	Ruido oficinas
Emisiones	Emisiones caldera

Aspectos directos en situaciones anómalas:

- Residuos de construcción y demolición
- Residuos voluminosos (mobiliario...)

Aspectos directos en situaciones de emergencia:

Emisiones a la Atmósfera	Emergencia: explosión
Residuos peligrosos	
Residuos inertes	
Residuos inertes	Emergencia: Incendio
Residuos peligrosos	
Vertidos procedente extinción incendio	
Emisiones a la atmósfera	
Residuos no peligrosos	Emergencia: Inundación
Vertidos procedentes inundación	
Contaminación por legionella	Emergencia: Legionelosis
Residuos peligrosos	Emergencia: Derrame sustancias, residuos peligrosos o combustibles
Vertidos	

Aspectos indirectos:

- Comportamiento ambiental de los proveedores (mantenimiento, limpieza,...)
- Comportamiento ambiental de proveedores- laboratorio análisis externo
- Comportamiento ambiental de personal ajeno a atención primaria
- Comportamiento ambiental de usuario.

## 2.2. CRITERIOS DE EVALUACIÓN

Una vez identificados todos los aspectos ambientales de la gestión de las UAPs el Responsable del Sistema evalúa los aspectos ambientales (**tanto directos como indirectos, en situaciones normales, anormales y posibles emergencias**) según las Tablas de Evaluación de Aspectos Ambientales, documento anexo al procedimiento SGA-PC-12, para determinar aquellos que tienen un **impacto significativo** sobre el medio ambiente y mejorar su control.

El Factor Global a tener en cuenta es el siguiente:

FACTOR GLOBAL (M x N) o (P x G)	NIVEL DE SIGNIFICANCIA
F.G. < 4	No Significativo
F.G. ≥4	Significativo

En el supuesto de que tras aplicar los criterios de la forma detallada en la Declaración comarcal, el número de aspectos significativos fuera elevado, a la hora de acometer las acciones para disminuir el impacto ambiental, se tendrían en cuenta los criterios adicionales descritos en el procedimiento SGA-PC-12 Anexo I TABLAS EVALUACIÓN.

## 2.3. ASPECTOS AMBIENTALES SIGNIFICATIVOS

En el siguiente cuadro se muestran los aspectos ambientales significativos identificados en el C.S.Begoña en 2009, a partir de datos de 2008, de acuerdo a la metodología de evaluación explicada en el anteriormente y sus impactos asociados.

ASPECTOS SIGNIFICATIVOS BIE 2009 (Datos 2008)		OBJETIVO ASOCIADO
DESCRIPCIÓN	IMPACTO	
Consumo de pilas y baterías	Reducción de los recursos naturales. Contribución a la producción de residuos, emisiones y vertidos de aguas residuales de los procesos de fabricación de estos productos	Reducción en el consumo de pilas un 1%
RAEEs (Impresoras, ordenadores, etc...)	Disminución de la calidad paisajística debido a la acumulación de residuos, consumo de energía en su gestión. Introducción en el medio de sustancias peligrosas activas.	Mejorar la separación de residuos (reducir la cantidad de residuos recogidos como "basura general" un 1%)
Residuos Cortantes y punzantes		-
Residuos Lámparas		-
Envases de limpieza peligrosos		-
Emergencia potencial legionella	Introducción en el medio de organismos peligrosos activos	-

(\*) Instalaciones con probabilidad de proliferación de legionella si no se aplica un control operacional adecuado.

Los objetivos fueron alineados con la evaluación total de aspectos ambientales de la Comarca.

En el caso de los aspectos ambientales significativos que por su naturaleza y/o por la limitación de recursos no se encuentran asociados a Objetivos del Plan de Acción se actúa sobre ellos desde el Control Operacional y se realiza el seguimiento establecido para todos los aspectos ambientales del Centro.

### 3. OBJETIVOS Y METAS. PROGRAMAS DE GESTIÓN AMBIENTAL (PLANES DE ACCIÓN)

Dada la similitud de actividades desarrolladas en los centros, se han propuesto objetivos, metas y acciones que puedan ser abordados y seguidos a nivel comarcal, se han tenido en cuenta aspectos ambientales que aunque en ese momento no han resultado significativos en el centro pudieran serlo en otro momento. Somos conscientes de que la gestión ambiental es un proyecto a medio/largo plazo, por lo que los objetivos y acciones de mejora para el 2009 han sido planificados para cada centro.

A lo largo de 2009 se han implantado las acciones previstas para la mejora continua del proceso y el cumplimiento de los objetivos planteados al inicio del año y se han analizado los resultados y el cierre de los planes de acción correspondientes.

A continuación se muestra el resultado de la evaluación del cumplimiento de los objetivos, metas y acciones de mejora ambientales planteados para el año 2009 en el C.S. Begoña.

1º OBJETIVO AMBIENTAL	INDICADOR			METAS/ACCIONES	ESTADO: Alcanzado SI/NO	
	Definición	2008	2009		Meta	Objetivo
Reducir las incidencias ambientales debidas al comportamiento del personal un 10%	nº de incidencias	2 incidencias	2 incidencias	Análisis de indicadores de gestión ambiental asociados a impactos	SI	NO
				Difusión de resultados (mejoras) obtenidos en el desempeño ambiental	SI	
				Creación de espacios y cauces en los que todos podamos intercambiar conocimientos, opiniones relacionadas con la gestión ambiental (Herramienta Gestión Conocimiento)	SI	
				Elaboración de cuestionario ambiental	SI	
				Entrega de cuestionario ambiental a personal trabajador de UAP	SI	
				Cumplimentación del cuestionario	SI	
				Análisis de cuestionarios cumplimentados	SI	
				Difusión de resultados (mejoras) obtenidos tanto en el desempeño ambiental como en el conocimiento del SGA ( encuestas)	SI	

**Cumplimiento del objetivo:** 0%. Valor del indicador esperado conseguir 1,8. Valor del indicador conseguido 2, las incidencias registradas están relacionadas con la retirada de aparatos de mercurio, sustituidos por otros que no contengan este.

**Cumplimiento de metas/acciones:** 100% las acciones planificadas han sido llevadas a cabo en el centro. Durante el primer cuatrimestre de 2009 se elaboró una Encuesta Ambiental cuyo objetivo era conocer la opinión y el comportamiento de los profesionales sobre aquellos aspectos relacionados con la gestión ambiental, con el fin de reducir las incidencias ambientales. Dicha encuesta fue distribuida a los trabajadores de los centros de salud en el mes

de mayo y recogida en junio. El resultado del análisis de las encuestas fue comunicado al personal colgándolo en tableros de anuncios en los centros y en la intranet de Comarca.

**Contribución a la reducción del impacto ambiental:** No ha sido posible.

2º OBJETIVO AMBIENTAL	INDICADOR			METAS/ACCIONES	ESTADO	
					Alcanzado	
					SI/NO	
	Definición	2008	2009		Meta	Objetivo
Mejorar el comportamiento ambiental del personal ajeno a UAP (Reducir las incidencias ambientales debidas al comportamiento del personal ajeno a UAP un 10%)	nº de incidencias	0 incidencias	0 incidencias	Elaboración de cuestionario ambiental	SI	SI
				Entrega de cuestionario ambiental a personal trabajador de UAP	SI	
				Cumplimentación del cuestionario	SI	
				Análisis de cuestionarios cumplimentados	SI	
				Difusión de resultados (mejoras) obtenidos tanto en el desempeño ambiental como en el conocimiento del SGA ( encuestas)	SI	

**Cumplimiento del objetivo:** 100%. Valor del indicador esperado conseguir 0. Valor del indicador conseguido 0, no se han registrado al igual que en el año anterior incidencias relacionadas con el comportamiento ambiental del personal ajeno a UAP.

**Cumplimiento de metas/acciones:** 100% las acciones planificadas han sido llevadas a cabo en el centro. De la misma manera que con el personal propio de las UAPs la encuesta ambiental fue distribuida al personal ajeno a atención primaria, es decir al resto de personas que trabajan en los centros compartidos como Atención Especializada, limpieza, etc

**Contribución a la reducción del impacto ambiental:** A través de este objetivo se ha intentado mejorar el desempeño ambiental mediante la sensibilización al personal ajeno a la UAP.

3° OBJETIVO AMBIENTAL	INDICADOR			METAS/ACCIONES	ESTADO:  Alcanzado  SI/NO	
	Definición	2008	2009		Meta	Objetivo
Reducir el consumo de pilas en BIE un 1%	Consumo pilas kg / citas usuario	0,000114 KG / CITAS USUARIO	0,00007 KG / CITAS USUARIO	Estudio de viabilidad de la utilización de cargadores de baterías.	SI	SI
				Sustitución de pilas por baterías recargables.	SI	
				Suministrar cargadores de baterías a los centros.	SI	

**Cumplimiento del objetivo:** 100% Valor del indicador esperado conseguir 0,000117 kg/ citas usuario. . Valor del indicador conseguido 0,00007 kg / citas usuario lo cual supone una reducción de un 38,60%

**Cumplimiento de metas/acciones:** El estudio de viabilidad de la utilización de cargadores de baterías se ha realizado, se ha iniciado la implantación de aparatos de tensión con baterías recargables y con alimentadores de red.

**Contribución a la reducción del impacto ambiental:** A través de este aspecto se intenta reducir el consumo de energía para su gestión extracentro, así como la introducción de sustancias peligrosas en el medioambiente.

4º OBJETIVO AMBIENTAL	INDICADOR			METAS/ACCIONES	ESTADO	
					Alcanzado	
					SI/NO	
	Definición	2008	2009		Meta	Objetivo
Mejorar el comportamiento ambiental de los usuarios (Reducir las incidencias ambientales debidas al comportamiento de usuarios de UAP un 10%)	nº de incidencias	1 incidencia	1 incidencia	Fomentar la concienciación ciudadana en la gestión ambiental garantizando el acceso y difusión de información relativa a esta (web, begirada batez usuarios)	SI	NO
				Elaboración de cuestionario ambiental	SI	
				Entrega de cuestionario ambiental a personal trabajador ajeno a UAP (atención especializada)	SI	
				Cumplimentación del cuestionario	SI	
				Análisis de cuestionarios cumplimentados	SI	
				Difusión de resultados (mejoras) obtenidos tanto en el desempeño ambiental como en el conocimiento del SGA ( encuestas)	SI	

**Cumplimiento del objetivo:** Valor del indicador esperado conseguir 0,9. Valor del indicador conseguido 1. Se ha intentado que no se produzca ninguna incidencia en relación al comportamiento ambiental de los usuarios, La incidencia registrada hace referencia a la segregación incorrecta de residuos en los contenedores a disposición del público en general. Consideramos que se debe seguir trabajando en la información y concienciación a las partes interesadas

**Cumplimiento de metas/acciones:** 100% las acciones planificadas han sido llevadas a cabo en el centro. Durante el primer cuatrimestre de 2009 se elaboró una Encuesta Ambiental Usuarios cuyo objetivo era conocer la opinión y el comportamiento de los usuarios sobre aquellos aspectos relacionados con la gestión ambiental, con el fin de reducir las incidencias ambientales. Dicha encuesta fue distribuida a los usuarios de los centros de salud en el mes de mayo y recogida en junio. Los resultados han sido publicados en tableros de anuncios de los centros.

**Contribución a la reducción del impacto ambiental:** No ha sido posible

5º OBJETIVO AMBIENTAL	INDICADOR			METAS/ACCIONES	ESTADO	
					Alcanzado	
					SI/NO	
	Definición	2008	2009		Meta	Objetivo
Incorporar criterios ambientales en el consumo de bolsas de plástico camiseta (aumentar el porcentaje de bolsas biodegradables un 15%)	% de bolsas biodegradables	0	100%	Dotación de bolsas de plástico biodegradables	SI	SI
				Sustitución de las bolsas de plástico camiseta para usuarios por otras biodegradables	SI	
				Dotación de las bolsas de plástico camiseta para almacenes por otras de múltiple uso biodegradables	SI	
				Sustitución de las bolsas de plástico camiseta para almacenes por otras de múltiple uso biodegradables	SI	

**Cumplimiento del objetivo:** Valor del indicador esperado conseguir 15%. Valor del indicador conseguido 100% Las bolsas han sido sustituidas por otras más benévolas con el medio ambiente.

**Cumplimiento de metas/acciones:** 100% las acciones planificadas han sido llevadas a cabo

**Contribución a la reducción del impacto ambiental:** A través de este objetivo se han incorporado criterios ambientales en la adquisición de materiales, contribuyendo a la reducción del impacto que producen en el medio ambiente.

6º OBJETIVO AMBIENTAL	INDICADOR			METAS/ACCIONES	ESTADO	
					Alcanzado	
	SI /NO		Meta		Objetivo	
Definición	2008	2009				
Mejorar la separación de residuos (reducir la cantidad de residuos recogidos como "basura general" un 1%)	kgr residuos/ citas usuarios	0,0217  kgr residuos/ citas usuarios	0,0398  kgr residuos/ citas usuarios	Información a los trabajadores de la gestión de residuos: trípticos	SI	NO
				Colocación de contenedores para RAEEs (Aparatos electrónicos)	SI	
				Colocación de contenedores para separación de plásticos en almacenes...	SI	

**Cumplimiento del objetivo:** Valor del indicador esperado conseguir 0,02148 kgr residuos/ citas usuario. Valor del indicador conseguido 0,0398 kgr residuos/citas usuario lo cual supone un aumento de un 83,41%

**Cumplimiento de metas/acciones:** 100% las acciones planificadas han sido llevadas a cabo

**Contribución a la reducción del impacto ambiental:** No ha sido posible

\*Los indicadores relacionan los consumos y/o residuos generados con el número de usuarios que han acudido al centro, no con las cantidades absolutas.

\*Nº de usuarios utilizado para el indicador en 2008: 115.173 y en 2009: 131.943



## 4. COMPORTAMIENTO AMBIENTAL

### 4.1 GESTIÓN DE LOS ASPECTOS AMBIENTALES

A continuación se muestran los datos cuantitativos referentes a los años 2008 y 2009. de los aspectos ambientales significativos y algunos no significativos en el C.S.Begoña:

#### CONSUMOS

##### Indicador Básico. Comportamiento en el Ámbito Medioambiental: Agua

##### Consumo Total Anual de Agua (m3)

- Consumo de agua: (NO SIGNIFICATIVO)

	2008	2009	Diferencia	%
Consumo Total Anual Agua (m3)	2.529	2.087	-442	-17,47
Citas usuarios	115.173	131.943	16.770	14,56
Consumo Total Anual Agua/ Citas Usuario	0,0220	0,0158	-0,0062	-28,18

Se ha pasado de consumir 2.529 m3 en el año 2008 a 2.087 m3 en el año 2009, lo cual supone una reducción del 17,47%. Si además tenemos en cuenta el indicador m3/nº de citas usuarios la reducción ha sido del 28,18%. Los datos han sido obtenidos de las facturas emitidas por el Consorcio de aguas.

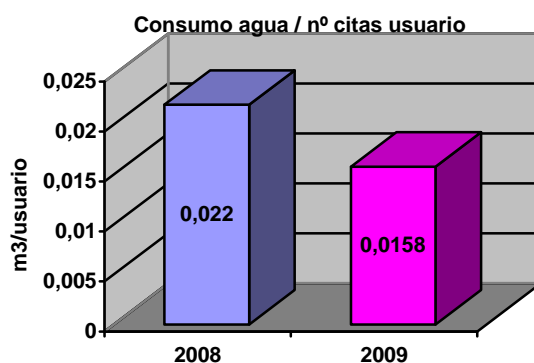

## Indicador Básico. Comportamiento en el Ámbito Medioambiental: Eficiencia Energética

### 1. Consumo Directo Total de Energía.(Mwh)

	2008	2009	Diferencia	%
Consumo energía eléctrica (Mwh)	140,687	250,835	110,148	78.30
Consumo gas calefacción (Mwh)	238,466	193,357	-45,109	- 18,91
Consumo Directo Total de Energía.(Mwh)	379,153	444,192	65,039	17,15
Citas usuarios	115.173	131.943	16.770	14,56
Consumo Directo Total de Energía.(Mwh) / Citas de Usuario *1000	3,2920	3,3665	0,0745	2,26

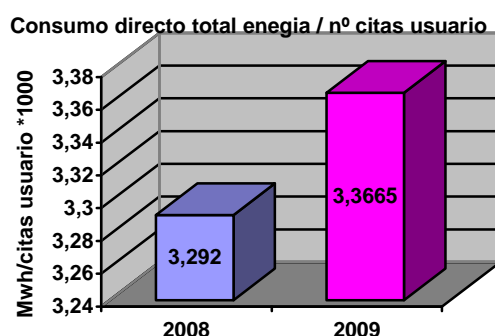

- **Consumo de Energía Eléctrica (NO SIGNIFICATIVO)**

El consumo eléctrico ha pasado de 140,687 Mwh. en el 2.008 a 250,835 Mwh en 2009, teniendo en cuenta el indicador Mwh/nº de citas usuario se ha producido un aumento del 53,63%. Anteriormente los contadores eran compartidos con el ISM (Instituto Social de la Marina) con quien se comparte edificio, habrá que valorar en el próximo año si el aumento es real o si bien el porcentaje que anteriormente se imputaba al C.S. Begoña no era el adecuado. Se han sustituido las lámparas por otras de bajo consumo. Se intentará en la medida de lo posible, teniendo en cuenta los presupuestos, la colocación de pulsadores y/o temporizadores en los baños. Se seguirá insistiendo en las buenas prácticas ambientales.

- **Consumo gas calderas ( NO SIGNIFICATIVO)**

Durante 2009 se ha producido una disminución en el consumo de gas de las calderas del 29,22%. teniendo en cuenta el indicador Mwh/nº citas de usuarios. El consumo depende fundamentalmente de la diferencia climatológica de unos inviernos a otros.

Los datos han sido obtenidos de las facturas emitidas por el proveedor.

### 2. Consumo Total de Energía Renovable:

El C.S. Begoña no dispone de fuentes de energía renovables

## Indicador Básico. Comportamiento en el Ámbito Medioambiental: Eficiencia en el consumo de materiales

### Gasto Másico Anual de los distintos materiales utilizados.

	2008	2009	Diferencia	%
Consumo Material Actividad Sanitaria (Tn)	4,786208	12,514949	7,728742	161,48
Consumo folios (Tn)	0,996	1,245	0,871	25
Consumo Tóner impresora / fotocopidora / drum (Tn)	0,04150	0,03786	-0,00364	-8,77
Consumo pilas y baterías (Tn)	0,01308	0,00888	-0,0042	-32,11
Gasto Másico Anual de los distintos materiales utilizados (Tn)	5,836787	13,806688	7,969902	136,55
Citas usuarios	115.173	131.943	16.770	14,56
Gasto Másico Anual de los distintos materiales utilizados / Citas de usuarios*1000	0,050678	0,10464	0,053963	106,48

- **Consumo materiales de la actividad sanitaria ( NO SIGNIFICATIVO)**

En el caso de *consumo de material sanitario*, dadas las características de la actividad sanitaria, esta organización considera que difícilmente puede actuar sobre este aspecto, priorizando siempre el correcto desarrollo de sus servicios. Es por ello que, pese a continuar controlando el consumo de estos materiales, no se ha considerado un aspect significativo.

\*La diferencia másica de estos materiales entre los años 2008 y 2009 corresponde a un cambio en la sistemática de cuantificación, teniendo en cuenta a partir de 2009 los artículos de mayor consumo en la Comarca.

- **Consumo folios (NO SIGNIFICATIVO)**

Durante 2009 se ha consumido un 9,30 % más de folios por número de usuarios, pasando de consumir 0,996 Tn en el 2008 a 1,245 Tn en 2009.

Los datos han sido obtenidos del Departamento de Suministros de **BiE**.

Se muestra el gráfico del indicador Tn de folios/ nº citas de usuarios

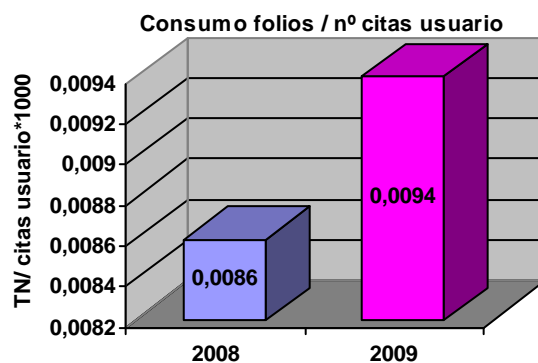

- **Consumo de toner impresora/fotocopiadora/drum ( NO SIGNIFICATIVO)**

Durante 2009 el consumo de toner impresora / fotocopiadora / drum teniendo en cuenta el indicador consumo de toner Tn / nº citas usuario ha disminuido un 19,44%.

Datos obtenidos del Departamento de Suministros de BiE.

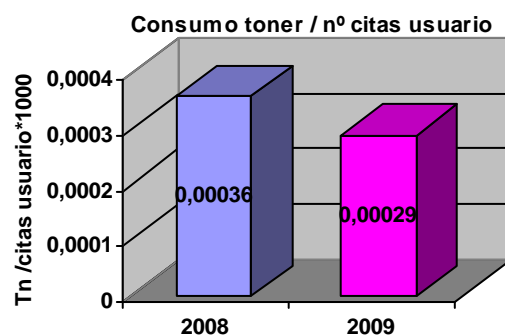

- **Consumo de pilas y baterías (SIGNIFICATIVO)**

Se ha realizado un estudio de viabilidad de la utilización de cargadores de baterías, y se ha iniciado la implantación de pilas recargables en los aparatos de tensión y con alimentadores de red.

Datos proporcionados por Departamento Suministros de BiE

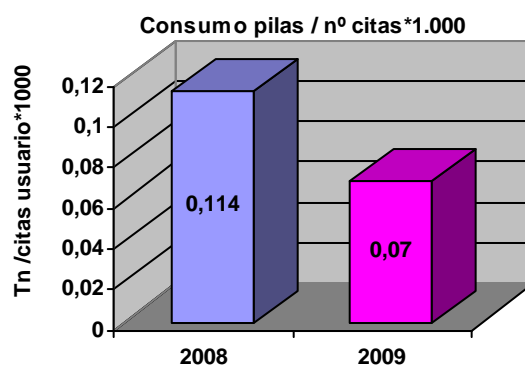

## **RESIDUOS**

**Indicador Básico. Comportamiento en el Ámbito Medioambiental: Residuos**

- **Generación Total Anual de Residuos**

	2008	2009	Diferencia	%
Residuos peligrosos (Tn)	0,996090	1,00608	0,009990	1
Residuos Urbanos Separados (Tn)	1,644	2,575	0,931	56,63
Residuos Urbanos No Separados (Tn)	2,494	5,252	2,758	110,58
Generación Total Anual Residuos (Tn)	5,134090	8,83308	3,698990	72,05
Citas usuarios	115.173	131.943	16.770	14,56
Generación Total Anual Residuos / Citas usuarios *1000	0,0446	0,0669	0,0224	50,18

La cantidad másica total de residuos generados ha aumentado un 72,05%, si bien tenemos en cuenta el número de citas de usuarios y por tanto de la actividad, el balance final de indicador Tn residuos totales / citas usuarios es de un aumento del 50,18%.

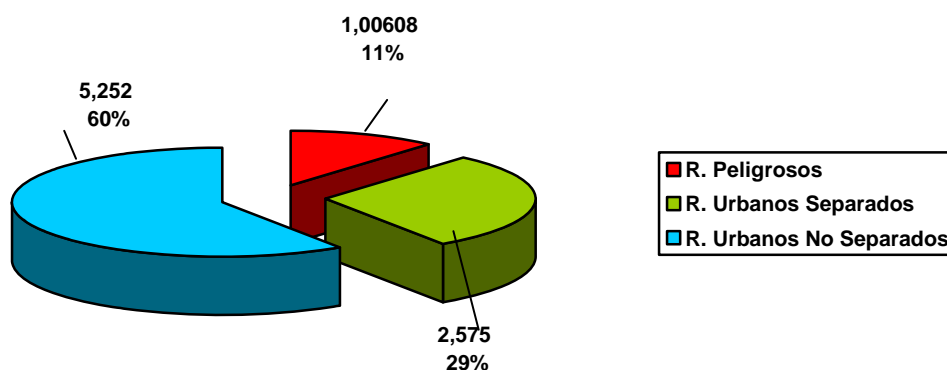

- **Residuos peligrosos**

Se ha establecido el llamado Punto Verde en el Centro donde los usuarios pueden depositar radiografías, pilas y medicamentos caducados. La cantidad de alguno de estos residuos ha aumentado (pilas y medicamentos); de todas maneras se entiende que un aumento de dichos residuos no representa un peor comportamiento ambiental del centro. Al contrario, la Dirección de esta organización considera que un aumento en la recogida de estos residuos de los usuarios supone garantizar una correcta gestión de los mismos. Dichos residuos son gestionados mediante gestor autorizado.

Se muestra el gráfico de los residuos peligrosos generados (debido a las pequeñas cantidades generadas de algunos de ellos se han expresado en kg)

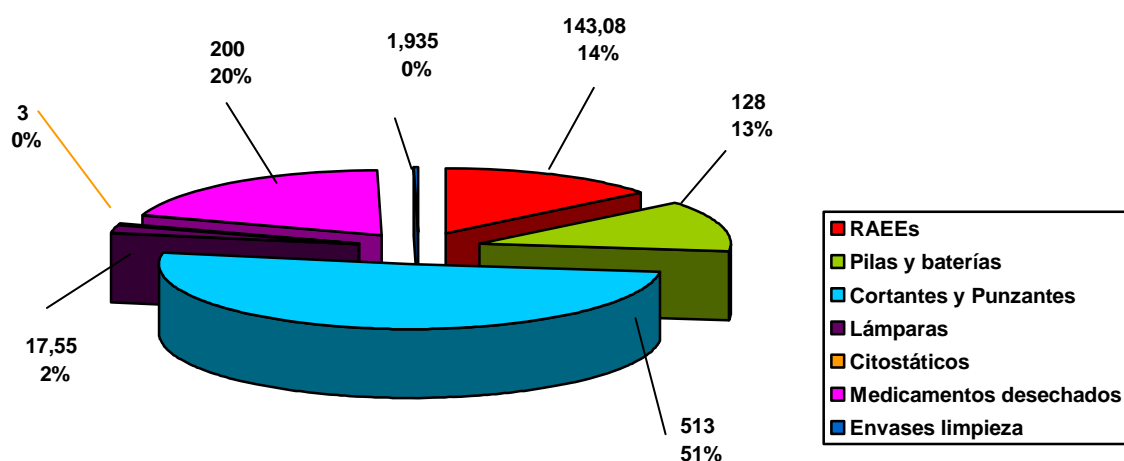

Datos proporcionados por los agentes gestores de los residuos.

- **Cortantes y punzantes, citostáticos y medicamentos desechados (SIGNIFICATIVO)**

	2008	2009	Diferencia	%
Cortantes y punzantes	512,000	513	1	-0,1953125
Citostáticos	51,000	3	-48	-94,12
Medicamentos desechados	164	200	36	21,95
Citas usuarios	115.173	131.943	16.770	14,56

Datos residuos peligrosos en Kg

Los residuos de cortantes / punzantes, y citostaticos varían en función de la propia actividad de los centros y de las necesidades sanitarias de los usuarios, además se gestionan correctamente a través de un gestor autorizado.

- **RAEEs (Impresoras, ordenadores...) (SIGNIFICATIVO)**

	2008	2009	Diferencia	%
RAEEs (kgrs)	0	143,080	143,080	143
Citas usuarios	115.173	131.943	16.770	14,56
RAEEs/ citas usuario	indeterminado	143,08	143,08	

Anteriormente no se controlaba la cantidad generada de este tipo de residuos, por lo que se evaluó como un aspecto significativo del centro, a tener en cuenta que la Empresa de mantenimiento de la Comarca ubicada en este centro puede generar el 90% de estos residuos. Ha sido incluido como objetivo ambiental en el presente año.

- **Lámparas fluorescentes ( SIGNIFICATIVO)**

	2008	2009	Diferencia	%
Residuos Lámparas (kgrs)	18,09	17,55	-0,540	-2,99
Citas usuarios	115.173	131.943	16.770	14,56
Residuos lámparas/ citas usuario	0,00016	0,00013	0,00003	15,32

El número de fluorescentes retiradas en los centros depende de las revisiones llevadas a cabo por Servicios Técnicos, por lo cual no siempre se puede llevar un control directo. Si bien las lámparas retiradas son gestionadas por el proveedor. Datos proporcionados por el proveedor del servicio.

- **Envases de limpieza peligrosos (SIGNIFICATIVO)**

	2008	2009	Diferencia	%
Envases de limpieza peligrosos (kgrs)	1,935	1,45	-0,485	-25,06
Citas usuarios	115.173	131.943	16.770	14,56
Envases limpieza peligrosos / citas usuario	0,000017	0,000011	-0,000006	-35,59

Se trata de un aspecto generado por una contrata, por lo que el control que se tiene sobre ello es limitado. No obstante, la empresa contratada para esta labor dispone de un Sistema de Gestión Ambiental certificado, por lo que se encuentra inmersa en un proceso de mejora continua de su gestión ambiental.

Según datos proporcionados por la empresa contratada de limpieza.

- **Residuos no peligrosos**

	2008	2009	Diferencia	%
Residuos No Peligrosos (Tn)	4,138	7,827	3,689	89,14
Citas usuarios	115.173	131.943	16.770	14,56
Residuos No peligrosos / citas usuario	0,0000359	0,0000593	0,0000234	65,18

Los residuos no peligrosos generados en el C.S. Begoña incluyen tanto los residuos urbanos separados: cartuchos tinta y toner, papel, cartón, radiografías, envases plásticos y metálicos, residuos higiénicos, como los residuos urbanos no separados o también denominados basura general.

La generación de residuos no peligrosos ha pasado de 4,138 Tn en 2008 a 7,827 Tn en 2009, lo cual teniendo en cuenta el indicador  $\text{Tn de residuos urbanos no separados} + \text{Tn de residuos urbanos separados} / \text{n}^\circ \text{ de citas usuarios}$  supone un aumento del 65,18%.

Se han cambiado los aparatos radiológicos por otros digitales, por lo cual los residuos de radiografías han sido incluidos en residuos no peligrosos (consulta realizada al Servicio de Residuos Peligrosos del Departamento de Medio Ambiente del Gobierno Vasco), mientras que antes se cuantificaban como residuos peligrosos.

Los datos de los residuos no peligrosos han sido recogidos en colaboración con la empresa contratada de limpieza. En el siguiente gráfico se encuentran los datos expresados en kg

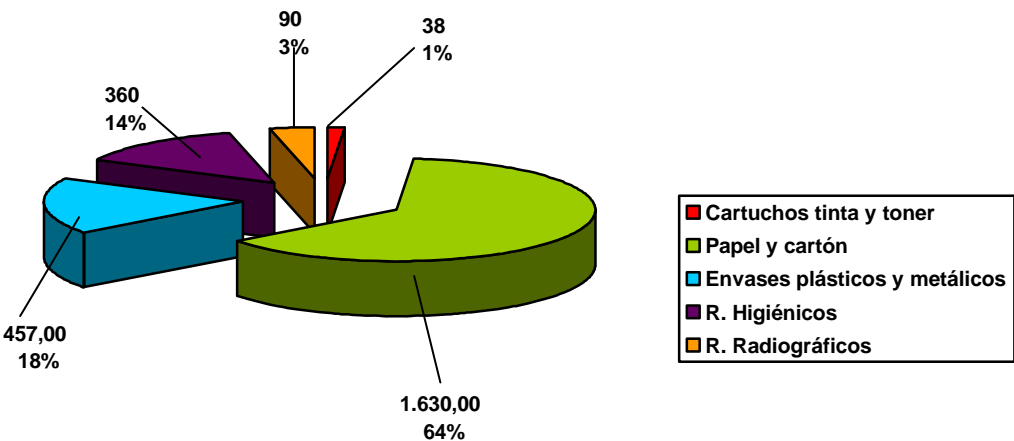

**EMISIONES**

Indicador Básico. Comportamiento en el Ámbito Medioambiental: Emisiones

1. Emisiones Anuales Totales de Gases Efecto Invernadero

	2008	2009	Diferencia	%
Emisiones energía eléctrica (Tn CO2)	64,57533	115,13334	50,55801	-78,293
Emisiones gas calderas (Tn CO2)	47,96737	38,89373	-9,07364	18,92
Emisiones Anuales Totales Gases Efecto Invernadero (Tn CO2)	112,543	154,027	41,48437	36,86
Citas usuarios	115.173	131.943	16.770	14,56
Emisiones Anuales Totales Gases Efecto Invernadero / Citas Usuarios *1000	0,9772	1,1674	0,1902	19,47

Las posibles emisiones atmosféricas en las actividades de BiE pueden ser debidas bien a emisiones procedentes de gas de combustión emitidos en la zona de calderas por la quema de gas ,o bien emisiones por la generación de la electricidad consumida. Factor de conversión proporcionado por IHOBE (Fuente: IPCC).



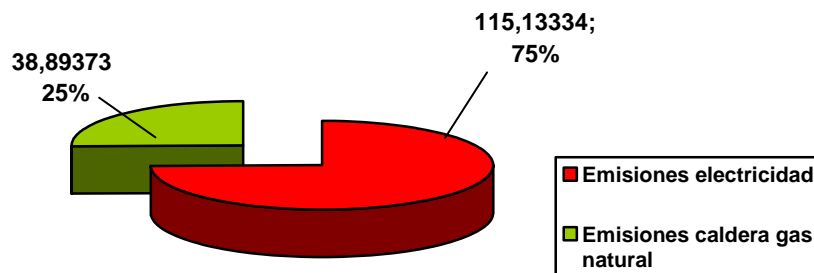

## 2. Emisiones Anuales Totales de Aire:

El C.S. Begoña no dispone de datos para su cálculo

## **BIODIVERSIDAD**

**Indicador Básico. Comportamiento en el Ámbito Medioambiental: Biodiversidad**

### **Ocupación del suelo:**

La ocupación del suelo del C.S. Begoña no ha variado.

Ocupación del suelo (m2)	1.100
Plantilla del centro	28
Ocupación del suelo / Plantilla del centro	39,29

## **Otros Indicadores:**

## **RUIDO**

- **Ruido generado (NO SIGNIFICATIVO)**

Las actividades llevadas a cabo en el C.S. Begoña no se consideraban generadoras de ruido, de todas maneras se han llevado a cabo mediciones de ruido externo cuyos valores están por debajo del que la normativa municipal aplica.

## **EMERGENCIAS**

- **Emergencias potenciales legionelosis (SIGNIFICATIVO)**

Por el tipo de instalaciones existentes en el centro podría ser posible una emergencia de este tipo. Sin embargo No se ha producido ninguna situación de emergencia ya que están sometidas a los controles higiénicos-sanitarios para la prevención y control de la legionelosis.

## **5. OTRA INFORMACIÓN AMBIENTAL DE INTERÉS**

### **5.1. RETOS 2010**

Se continuará trabajando en la mejora del comportamiento ambiental.

Los retos definidos para el 2010 en el C.S.Begoña son los siguientes:

- o Disminución del nº de incidencias relacionadas con los usuario un 5%
- o Reducir el consumo eléctrico un 0,2%
- o Mejorar la separación de residuos (reducir la cantidad de residuos recogidos como "basura general" un 1%)

## **6. VERIFICACIÓN Y VALIDACIÓN**

La verificación y validación del presente anexo se realiza en la Declaración Ambiental de la Comarca de la cual forma parte