

VALLE DE BARRUNDIA

G5

LOCALIZACIÓN

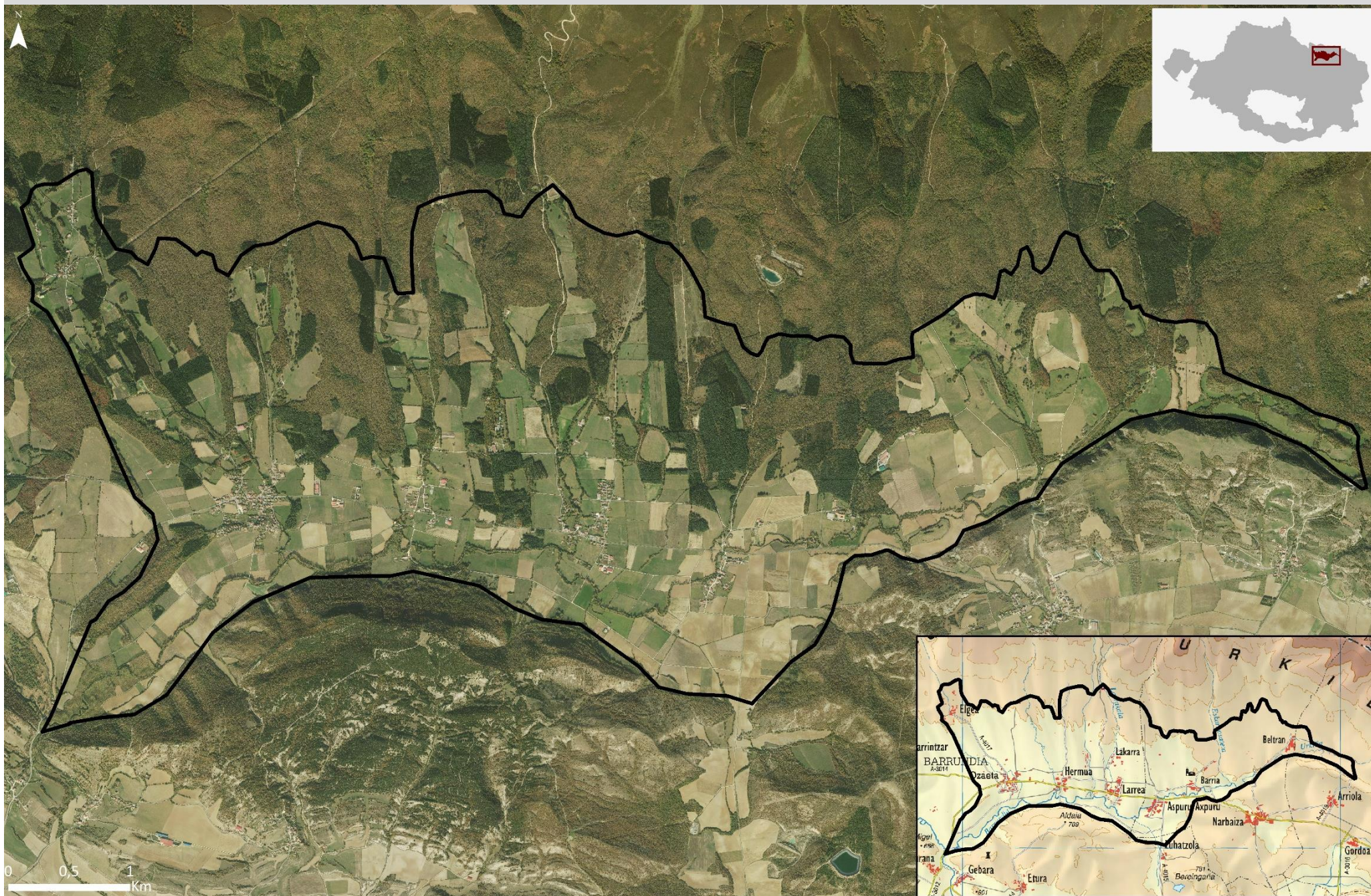

VALLE DE BARRUNDIA

DEFINICIÓN Y CARÁCTER

Justificación de límites: La unidad de paisaje **Valle de Barrundia** se ha identificado de forma íntegra como AEIP debido a su alto valor paisajístico. En la ficha correspondiente de UP se complementa la información relativa a su caracterización y evaluación, respecto a los valores ecológicos, patrimoniales o sociales, así como su modelo de gestión. La finalidad de esta ficha es únicamente poner en valor su identificación como AEIP.



Paisaje humanizado de alto valor visual, mosaico de parcelas, bordeadas de setos vivos, dedicadas a prados y cultivos de herbáceas y con bosquetes de vegetación natural. Se localizan en torno a núcleos rurales bien conservados: Axpuru, Elgea, Hermua, Larrea, Ozaeta.

Identificado en parte como Paisaje Sobresaliente en el Catálogo de paisajes Singulares y Sobresalientes del Territorio Histórico de Álava (*Valles De Barrundia y San Millán / Donemiliaga*, Los límites se han ajustado a la unidad de paisaje.

Superficie: 1.355 ha.

Municipios: Asparrena (2,89%), San Millán/Donemiliaga (32,84%) y Barrundia (63,35%), Otros (<0,1%)

Debilidades

- Paisaje actual vinculado a las dinámicas socioeconómicas del sector primario.
- Alejado de zonas de accesibilidad visual.

Amenazas

- Degradación del paisaje agrario. Cambio en el sector agropecuario por variaciones del mercado internacional, que puede derivar en:
- Intensificación de cultivos: nuevas concentraciones parcelarias y supresión de ribazos, setos vivos y vegetación de ribera.
- Infraestructuras agropecuarias: grandes naves, de grandes dimensiones para guardar la maquinaria y excedentes agrícolas, Invernaderos y otras edificaciones exentas.
- Proliferación de edificaciones e infraestructuras no ligadas al mundo agropecuario. Presión y ocupación incipiente del suelo no urbanizable por construcciones diseminadas.
- Abandono de la actividad agraria y matorralización de cultivos por aspectos socioeconómicos derivados, por un lado, del propio sector primario (falta de relevo, alta competitividad en el mercado, etc.) y por otro, por no poder competir frente al valor del suelo para su desarrollo urbano.

Fortalezas

- Paisaje agrario de alto valor paisajístico, identitario, muy apreciado por la población, que reconoce sus valores visuales y ecosistémicos.

Oportunidades

- Reestructuración de la actividad agraria en equilibrio con la recuperación de espacios de paisaje natural como ribazos, riberas, cerros y bordes de caminos. Se persigue conservar y aumentar la diversidad del paisaje, y mejorar la calidad ecológica y la transición periurbana. Incorporación de criterios paisajísticos en el desarrollo de infraestructuras agropecuarias.
- Cambio de paradigma en la visión del paisaje agrario como mosaico de actividad y riqueza alimentaria y social. Promoción de actuaciones de conservación y mejora los mosaicos agroforestales por su alto valor ecológico. Los agricultores, con su trabajo, se convierten en custodios no solo de la agrobiodiversidad, sino de toda la biodiversidad silvestre asociada a ella.

OBJETIVOS DE CALIDAD DEL PAISAJE. PROPUESTA DE PLANIFICACIÓN, GESTIÓN Y SEGUIMIENTO

OCP director: Conservación y mejora del paisaje en su conjunto y adaptación a los nuevos condicionantes socio económicos y ambientales. Potenciar la actividad primaria tradicional a través de mecanismos que garanticen su mantenimiento, tanto por los valores paisajísticos que aporta al conjunto de Álava Central, como por sus funciones ecosistémicas.

Acciones principales:

- Políticas que contribuyan al mantenimiento del sistema tradicional e impidan cambios de uso. Cambios en los marcos normativos que impliquen la protección del sistema parcelario y la conservación de los componentes que configuran sus lindes. Delimitación como Suelo No Urbanizable ('SNU de protección') el conjunto del suelo actualmente calificado SNU. Se recomienda preservar de todo tipo de alteración que genere un impacto visual.
- Mantener y aumentar las ayudas agroambientales para la conservación de los cultivos, siempre que mantengan el manejo tradicional y sostenible y apliquen prácticas de aumento de la biodiversidad. Fomentar la actividad primaria de explotaciones pequeñas a la que está ligado.
- Mantener los incentivos de la PAC con los resultados obtenidos en cuanto a mejora o mantenimiento de la biodiversidad, además de los dados por el cumplimiento de determinados manejos agrícolas compatibles con la protección de la flora, la fauna y los hábitats. Mantener los incrementos de la ayuda agroambiental en función de la consecución de un mayor grado de biodiversidad en sus parcelas.
- Establecer medidas para adecuar paisajísticamente las acciones encaminadas a la mejora de la rentabilidad y de la adecuación de las prácticas agropecuarias a las nuevas tecnologías para la gestión adaptativa al cambio climático.
- Establecer una serie de criterios de integración paisajística, vinculante a la hora de otorgar las licencias y permisos. Regular de forma más estricta la proliferación de edificaciones en Suelo no urbanizable (SNU): regular su volumetría, superficie, colores y materiales cuando sean necesarias para el desarrollo de labores agropecuarias.
- Fomentar las separaciones físicas de las parcelas mediante cerramientos tradicionales (creación de setos naturales) con el triple objetivo de mejorar el paisaje, regular las cargas ganaderas, buscando un pastoreo equilibrado de los recursos existentes de manera que se logre un efectivo control de las superficies pastadas y mejorar la biodiversidad
- Fomentar y conservar la ganadería extensiva y otros usos como parte viva del paisaje y como forma de control territorial para salvaguardar servicios ecosistémicos y reducir el riesgo de incendio.

Las acciones propuestas para el paisaje no agropecuario son:

- Potenciar la conservación del paisaje natural cuyo mantenimiento es necesario para el paisaje de la UP. Con carácter general se propone potenciar la protección paisajística de formaciones singulares, así como riberas y láminas de agua.

Los OCP más determinantes formulados para el **paisaje construido** en la UP son:

- Activar y desarrollar instrumentos para la protección y conservación del entorno y percepción visual de **núcleos rurales**.
- Potenciar la rehabilitación de edificios, y limitar la clasificación de nuevo suelo urbanizable mientras exista un porcentaje del parque de viviendas vacío.
- Promover la rehabilitación de edificaciones y renovación urbana antes que el desarrollo de nuevo suelo urbano. Se recomienda no incrementar el suelo urbanizable ya previsto, hasta no agotar la capacidad del existente y/o empleando otros índices, como por ejemplo la tasa de viviendas vacías. En el suelo actualmente urbanizable, que el crecimiento sea "sostenido" preservando el modelo de núcleo rural propio. Cualquier nueva edificación debería presentar un diseño que cumpla los cánones arquitectónicos del territorio donde se pretende construir, siguiendo tipologías tradicionales en volumetrías, materiales, acabados y disposición de elementos arquitectónicos.
- Potenciar medidas socioeconómicas dirigidas a mantener la población de asentamientos: es necesario un plan dirigido a facilitar el acceso a las viviendas, así como ampliar la oferta de trabajos relacionados con los medios humanos vinculado a las poblaciones locales, asociado a la mejora y protección del territorio.
- Conservar y poner en valor el patrimonio cultural con carácter general de todos los componentes indicados con valor patrimonial, histórico o simbólico.

En el Documento 4 se desarrolla la propuesta de acciones y medidas para conservar el paisaje agropecuario