

**EUSKADIKO UDAL ARLO PUBLIKOKO
AURREKONTU-ANALISIA**

**ANÁLISIS PRESUPUESTARIO
DEL SECTOR PÚBLICO MUNICIPAL DE EUSKADI**

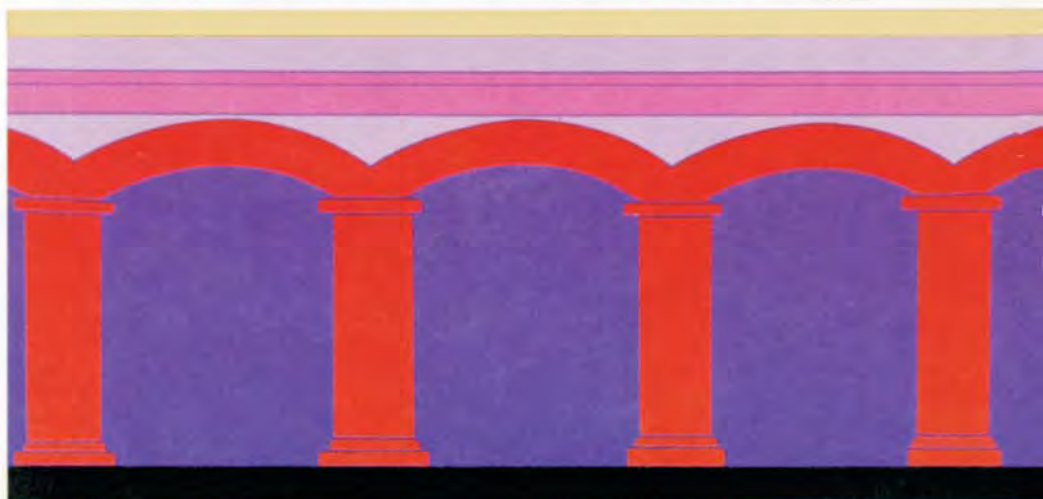
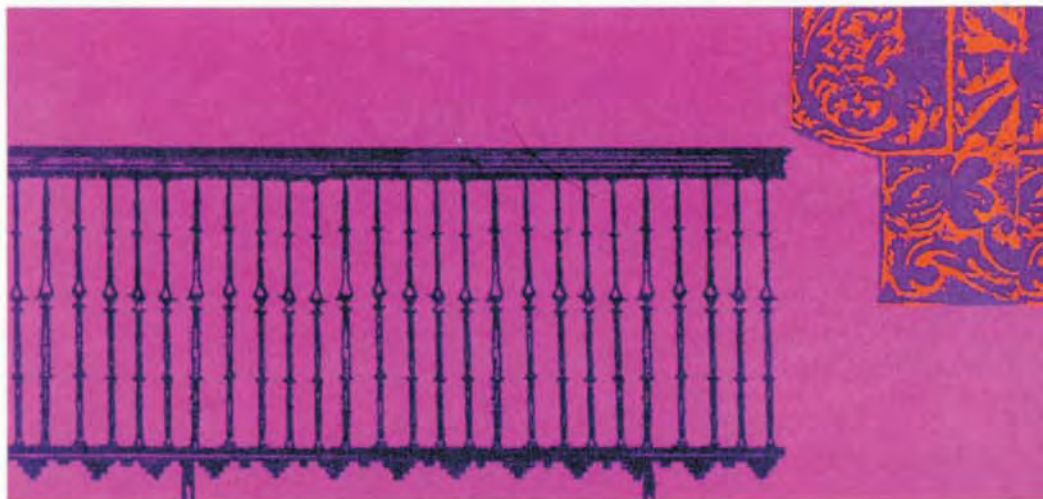

2008

EUSKO JAURLARITZA



GOBIERNO VASCO

EKONOMIA ETA
OGASUN SAILA

DEPARTAMENTO DE ECONOMÍA
Y HACIENDA

EUSKADIKO UDAL- ARLO PUBLIKOA

SECTOR PÚBLICO MUNICIPAL

2008

EUSKADIKO UDAL-ARLO PUBLIKOA 2008
SECTOR PÚBLICO MUNICIPAL DE EUSKADI 2008

| | |
|---|-----------|
| HITZAURREA / INTRODUCCIÓN..... | 1 |
| DIRU-SARRERAK / INGRESOS | |
| ANALISI OROKORRA ETA LURRALDEKA | |
| ANÁLISIS GLOBAL Y POR TERRITORIOS..... | 8 |
| POPULAZIO-MAILEN ARABERAKO ANALISIA | |
| ANÁLISIS POR ESTRATOS DE POBLACIÓN..... | 18 |
| GASTUAK / GASTOS | |
| ANALISI OROKORRA ETA LURRALDEKA | |
| ANÁLISIS GLOBAL Y POR TERRITORIOS..... | 25 |
| POPULAZIO-MAILEN ARABERAKO ANALISIA | |
| ANÁLISIS POR ESTRATOS DE POBLACIÓN | 29 |
| ZORPETZEA / ENDEUDAMIENTO | 34 |
| EKONOMIA- ETA FINANTZA-EGOERA | |
| SITUACIÓN ECONÓMICO FINANCIERA | 37 |
| ZERGA ITUENDUETAKO PARTAIDETZA | |
| PARTICIPACIÓN EN TRIBUTOS CONCERTADOS..... | 40 |
| ERANSKINA / ANEXO | 47 |

KOADROEN AURKIBIDEA / INDICE DE CUADROS

| | |
|---|----|
| 1./ nº1 : Zuzenbidezko biztanleria / Población de derecho | 2 |
| 2./ nº2 : Entitateak / Entidades..... | 3 |
| 3./ nº3 : Udal-enpresak / Empresas municipales..... | 4 |
| 4./ nº4 : Udalaz gaindiko enpresak / Empresas supramunicipales..... | 4 |
| 5./ nº5 : Udal-arlo publikoko diru-sarrera bateratuak / Ingresos consolidados del sector público municipal | 6 |
| 6./ nº6 : Udal-arlo publikoko gastu bateratuak / Gastos consolidados del sector público municipal | 7 |
| 7./ nº7 : Diru-sarrerak. Lurralde Historikoak / Ingresos. Territorios Históricos | 13 |
| 8./ nº8 : Diru-sarreraren iturri nagusiak./Principales fuentes de ingreso | 14 |
| 9./ nº9 : Biztanleko diru-sarrerak/ Ingresos por habitante | 17 |
| 10./nº10: Udal-erakundeen diru-sarrera bateratuak / Ingresos consolidados de las entidades municipales..... | 18 |
| 11./nº11: Populazio-mailen araberako diru-sarrerak / Ingresos por estratos de población | 19 |
| 12./nº12: Biztanleko eta populazio-mailen araberako presio fiskala / Presión fiscal por habitante y estrato | 23 |
| 13./nº13: Zerga-bilketa eragina / Eficacia recaudatoria | 23 |
| 14./nº14: Presio fiskal handia duten udalerrriak / Municipios con mayor presión fiscal..... | 24 |
| 15./nº15: Gastuak. Lurralde Historikoak / Gastos totales por Territorios Históricos | 26 |
| 16./nº16: Langileak / Personal empleado | 28 |
| 17./nº17: Biztanleko gastuak.Lurralde Historikoak / Gastos por habitante. Territorios Históricos | 28 |
| 18./nº18: Udal-entitateen gastu bateratuak / Gastos consolidados de las entidades municipales..... | 29 |
| 19./nº19: Populazio-mailen araberako gastuak / Gastos por estratos de población | 30 |

| | |
|--|----|
| 20./nº20: Zorpetze-indizea / Índice de endeudamiento | 34 |
| 21./nº21: Populazio-mailen araberako zorpetze-indizea / Índice de endeudamiento por estratos de población..... | 35 |
| 22./nº22: Zor bizia / Deuda viva..... | 35 |
| 23./nº23: Biztanleko zor bizia / Deuda viva por habitante | 36 |
| 24./nº24: Ekonomia-eta finantza-egoera / Situación Económico-Financiera | 38 |
| 25./nº25: Populazio-mailen araberako ekonomia eta finantza egoera / Situación económico-financiera por estratos..... | 39 |
| 26./nº26: Zerga itunduetako partaidetza / Participación en tributos concertados | 41 |
| 27. /nº27: Zerga itunduetako partaidetza (saldoa)/ Participación en tributos concertados (saldo) | 43 |
| 28. /nº28: Biztanleko eta populazio-mailen araberako zerga itunduetako partaidetza / Participación en tributos concertados por habitante y estrato | 44 |

GRAFIKOEN AURKIBIDEA/ ÍNDICE DE GRÁFICOS

| | |
|--|----|
| 1./ nº 1 : Diru-sarreraren egitura / Estructura de los ingresos | 14 |
| 2./ nº 2 : Udal-zergak diru-sarreraren egituran / Los impuestos municipales en la estructura de ingresos..... | 15 |
| 3./ nº 3 : Udal-zergak/ Impuestos municipales | 16 |
| 4./ nº 4 : Diru-sarreraren egitura-populazio-maila / Estructura de ingresos por estratos de población..... | 21 |
| 5./ nº 5 : Biztanleko diru-sarrerak - populazio-maila / Ingresos por habitante y estratos de población..... | 22 |
| 6./ nº 6.: Gastuen egitura / Estructura de los gastos | 27 |
| 7./ nº 7 : Gastuen egitura- Populazio-maila / Estructura de gastos por estratos de población..... | 32 |
| 8./ nº 8 : Biztanleko gastuak-populazio-maila / Gastos por habitante y estratos de población..... | 32 |

HITZAURREA / INTRODUCCIÓN

Azterlan honetako udal-arlo publikoa udalerriek, beren mendeko erakundeek (erakunde autonomoak, udal-sozietate publikoak eta tokiko entitate txikiak) eta udalerrri-elkarteek (koadrilak, mankomunitateak, partzuergoak eta udalerrri bat baino gehiago kide duten sozietate publikoak edo udalaz gaindiko sozietateak) osatzen dute. Udalaren kapital sozialeko partaidetza % 50etik gorakoa duten sozietate publikoak hartu dira kontuan.

Udal-entitateen aurrekontu-likidazioeta-tik (onartutako eskubideak eta obligazioak) ondorioztatutako 2008ko ekitaldiko datuak aurkeztu dira. Biztanleriari eta barne-produktu gordinari buruzko informazioa EUSTATEk eman du.

1. koadroan, erabili den udal-biztanleria eta populazio-mailakako zein lurralde historikokako banaketak agertu dira. 2008an Bizkaiko Forua 1. mailatik 2. mailara eta Gipuzkoako Orio 2. mailatik 3. mailara pasatu dira. Lurralde-berezitasunak daude populazioaren banaketari dagokionez: Araban populazioaren % 75 hiriburuan dago bilduta; Bizkaian populazioaren % 40 20.000 biztanle baino gehiagoko udalerrietan bizi da, eta % 31 hiriburuan; azkenik, Gipuzkoan populazioaren % 40 5.000 eta 20.000 biztanle arteko udalerrietan dago, eta % 26 hiriburuan.

El sector público municipal objeto de este estudio lo integran los municipios con sus entes dependientes (organismos autónomos, sociedades públicas municipales y entidades locales menores) y las agrupaciones de municipios (cuadrillas, mancomunidades, consorcios y sociedades públicas en las que participa más de un municipio o supramunicipales). Las sociedades públicas consideradas son aquellas en las que la participación municipal en el capital social supera el 50%

Se presentan los datos del ejercicio 2008 obtenidos de las liquidaciones presupuestarias de las entidades municipales: derechos y obligaciones reconocidas. La información sobre población y Producto Interior Bruto proviene del EUSTAT.

La población municipal utilizada y su distribución por estrato y por territorio histórico se muestra en el Cuadro nº 1. En el año 2008 ha pasado del estrato 1 al 2 el municipio vizcaíno de Forua y del estrato 2 al 3 Orio en Gipuzkoa.¹

Existen peculiaridades territoriales en cuanto a la distribución de la población: en Álava el 75% se concentra en la capital, en Bizkaia el 40% vive en municipios de más de 20.000 habitantes y el 31% en la capital y, por último, en Gipuzkoa el 40% se distribuye en los municipios de entre 5.000 y 20.000 habitantes correspondiendo el 26% a la capital.

¹ Udal horien datuak 2008an duten mailaren barruan biltzen dira ekitaldi guztietarako. Los datos de estos municipios se recogen para todos los ejercicios dentro del estrato al que pertenecen en 2008

| POPULAZIO-MAILAK ESTRATOS | | | | | | | | | | | |
|------------------------------|--------|-------|---------------------------|-------|----------------------------|-------|---|-------|--------------------------|-------|--------------------|
| | 1 | | 2 | | 3 | | 4 | | 5 | | GUZTIRA / TOTAL |
| | <=1000 | % | de 1.001etik a 5.000ra | % | de 5.001etik a 20.000ra | % | >20.001 (Hiriburuak ezik/ exc. Capitales) | % | Hiriburuak/ Capitales | % | |
| ARABA / ÁLAVA | | | | | | | | | | | |
| UDALERRIAK / MUNICIPIOS | 29 | %56,9 | 19 | %37,2 | 2 | %3,9 | | | 1 | %2,0 | 51 |
| POPULAZIOA / POBLACIÓN | 13.360 | %4,3 | 36.993 | %11,8 | 28.467 | %9,1 | | | 234.740 | %74,9 | 313.560 |
| BIZKAIA | | | | | | | | | | | |
| UDALERRIAK / MUNICIPIOS | 39 | %34,8 | 40 | %35,7 | 22 | %19,7 | 10 | %8,9 | 1 | %0,9 | 112 |
| POPULAZIOA / POBLACIÓN | 19.631 | %1,7 | 94.248 | %8,2 | 224.584 | %19,5 | 457.606 | %39,8 | 355.048 | %30,8 | 1.151.117 |
| GIPUZKOA | | | | | | | | | | | |
| UDALERRIAK / MUNICIPIOS | 32 | %36,4 | 24 | %27,3 | 26 | %29,5 | 5 | %5,7 | 1 | %1,1 | 88 |
| POPULAZIOA / POBLACIÓN | 12.235 | %1,8 | 56.228 | %8,1 | 277.203 | %39,7 | 170.027 | %24,3 | 182.574 | %26,1 | 698.267 |
| GUZTIRA / TOTAL | | | | | | | | | | | |
| UDALERRIAK / MUNICIPIOS | 100 | %39,8 | 83 | %33,1 | 50 | %19,9 | 15 | %6,0 | 3 | %1,2 | 251 |
| POPULAZIOA / POBLACIÓN | 45.226 | %2,1 | 187.469 | %8,7 | 530.254 | %24,5 | 627.633 | %29,0 | 772.362 | %35,7 | 2.162.944 |

1.koadroa / Cuadro nº 1

ITURRIA: EUSTAT, 2008ko UDAL-BIZTANLERIAREN EGUNERAKETA
FUENTE: EUSTAT, ACTUALIZACIÓN DE LA POBLACIÓN MUNICIPAL 2008

2

² Populazio-mailak / Estrato

1: <=1.000

2: 1.001-5.000

3: 5.001-20.000

4: >20.001 (Hiriburuak ezik / Excepto capitales)

5: Hiriburuak / Capitales

2007. eta 2008. urteen artean, aztertu den udal-sozietate publikoen eta udalaz gaindiko sozietateen kopurua 136tik 142ra aldatu da. Zenbait kasutan erakunde autonomoek euren forma juridikoa aldatu dute eta orain sozietate publikoak dira. Beste batzutan berriz, sozietate berriak sortu dituzte eta lehen udaletxeek egiten zituzten zenbait jarduera orain, sozietate berri horiek egiten dituzte. Horregatik, aldaketa hoiek ez dira esanguratsuak udal-arlo publikoaren diru-sarrera eta gastuen guztizko bolumenean.

Entre 2007 y 2008 el número de sociedades públicas municipales y supramunicipales estudiadas ha pasado de 136 a 142. En algunos casos organismos autónomos municipales han cambiado de forma jurídica pasando a ser sociedades públicas, en otros se han creado sociedades para desarrollar actividades que antes ejercían los municipios por lo que el aumento en el número de empresas no ha supuesto una variación significativa en el volumen total de los ingresos y gastos del sector público municipal.

ENTITATEAK / ENTIDADES

| | ARABA / ÁLAVA | BIZKAIA | GIPUZKOA | GUZTIRA TOTAL |
|--|------------------|------------|------------|------------------|
| UDALERRIAK / MUNICIPIOS | 51 | 112 | 88 | 251 |
| TOKIKO ENTITATE TXIKIAK / ENTIDADES LOCALES MENORES | 333 | 0 | 0 | 333 |
| ERAK. AUTON. / ORGANISMOS AUTÓN. | 6 | 52 | 53 | 111 |
| UDAL-ENPRESAK / EMPRESAS MUNICIPALES | 19 | 46 | 59 | 124 |
| UDAL-ELKARTEAK / AGRUP.DE MUNICIPIOS | 26 | 18 | 19 | 63 |
| UDALERRI-ELKARTEEN ENPRESAK /EMPRESAS DE AGRUP. DE MUNICIPIOS | 0 | 6 | 12 | 18 |
| GUZTIRA / TOTAL | 435 | 234 | 231 | 900 |

2. koadroa / .Cuadro nº 2

Udal-eremuko 124 enpresen jarduera eta populazio-mailaren araberako sailkapena 3. koadroan dago azalduta.

La clasificación por actividad y estrato de población de las 124 empresas de ámbito municipal se presenta en el cuadro nº 3.

UDAL ENPRESAK, 2008
EMPRESAS MUNICIPALES 2008

| JARDUERA/TIPO ACTIVIDAD POPUL. MAILA/ESTRATOS DE POBLACIÓN | ARABA / ÁLAVA | | | | | BIZKAIA | | | | | GIPUZKOA | | | | | EAE / CAPV | | | | | | | | | |
|---|---------------|----------|----------|---------|----------|-----------|----------|-----------|----------|----------|-----------|-----------|----------|-----------|-----------|------------|-----------|-----------|-----------|-----------|-----------|-----------|-----------|------------|----|
| | 1 | 2 | 3 | 4 | 5 | T | 1 | 2 | 3 | 4 | 5 | T | 1 | 2 | 3 | 4 | 5 | T | 1 | 2 | 3 | 4 | 5 | G/T | |
| TURISMOA / TURISMO | | | | | | | | | | 1 | 1 | | | 1 | | 3 | 4 | | | | 1 | | 4 | 5 | |
| LEHEN SEKTOREA/SECTOR PRIMARIO | | | | | | | | | | 1 | 1 | | | | | | | | | | | | 1 | 1 | |
| KULTURA / CULTURA | | | | | | | | 2 | 2 | 4 | | | 1 | | | 1 | | | | 1 | 2 | 2 | 5 | | |
| KIROL-INSTALAZIOAK / INSTALACIONES DEPORTIVAS | | | | | | | | 2 | | 2 | | | 2 | | 1 | 3 | | | | 2 | 2 | 1 | 5 | | |
| HIRI-GARRAIOA / TRANSPORTE URBANO | | | | | 1 | 1 | | | | | 1 | 1 | | | | | 1 | 1 | | | | | | 3 | 3 |
| ENERGIA / ENERGÍA | | 1 | | | | 1 | | | | | | | | 5 | | | 5 | | 1 | 5 | | | | 6 | |
| ENPLEGU-SUSTAPENA/ FOMENTO EMPLEO | | | | | | | | 1 | | 1 | 1 | 3 | | | | | | | | 1 | | 1 | 1 | | 3 |
| ADMINISTRAZIO-ZERBITZ./ SERVICIOS ADMINISTRAT. | 1 | 1 | | | | 2 | | | | | 1 | 1 | | | | | | | 1 | 1 | | | 1 | | 3 |
| BESTE BATZUK / OTROS DIVERSOS | | | | | | | 1 | 1 | | | 2 | | | | 2 | 3 | 5 | | 1 | 1 | | 2 | 3 | 7 | |
| URA, ZABORRA,GARBIKETA /AGUA, BASURA Y LIMPIEZA. | | | | | 1 | 1 | | | | | | | | | | | | | | | | | 1 | 1 | |
| GARAPEN-AGENTZIAK /AGENCIAS DE DESARROLLO | 1 | | 1 | | | 2 | | 2 | 1 | | 3 | | | 1 | 1 | | 2 | 1 | | 4 | 2 | | | 7 | |
| LURRA, HIRIG. ETXEEL/SUELO URBAN.Y VIVIENDA | 4 | 5 | | | 3 | 12 | 4 | 13 | 5 | 3 | 3 | 28 | 2 | 12 | 18 | 4 | 2 | 38 | 10 | 30 | 23 | 7 | 8 | | 78 |
| GUZTIRA / TOTAL | 6 | 7 | 1 | | 5 | 19 | 5 | 15 | 7 | 9 | 10 | 46 | 2 | 12 | 28 | 7 | 10 | 59 | 13 | 34 | 36 | 16 | 25 | 124 | |

3.koadroa / Cuadro nº 3

Udalaz gairdiko 18 enpresen jardueraren araberako sailkapena azaldu da hurrengo koadroan.

La clasificación por actividad de las 18 empresas supramunicipales se muestra en el siguiente cuadro.

UDALAZ GAINDIKO ENPRESAK , 2008
EMPRESAS SUPRAMUNICIPALES - 2008

| JARDUERA/TIPO ACTIVIDAD | ARABA/ ÁLAVA | BIZKAIA | GIPUZKOA | EAE / CAPV |
|---|--------------|----------|-----------|------------|
| URA, ZABORRA, GARBIKETA/AGUA, BASURAS, LIMPIEZA | | 2 | 4 | 6 |
| GARAPEN -AGENTZIAK/AGENCIAS DE DESARROLLO | | 3 | 5 | 8 |
| LURRA, HIRIG. ETXEEL/SUELO, URB.Y VIVIENDA | | 1 | 3 | 4 |
| GUZTIRA / TOTAL | | 6 | 12 | 18 |

4.koadroa / Cuadro nº 4

Nabarmenezkoak dira "lurra, hirigintza eta etxebizitza" jarduerak duten enpresen ehunekoa (guztizko kopuruaren %66), eta Gipuzkoan dauden udal-enpresen kopurua (71), Bizkaikoekin (52) eta Arabakoekin (19) alderatuz. 5. eta 6. koadroetan entitate guztien (udal-entitateen eta udalaz gairdikoekin) aurrekontu-

Cabe destacar tanto el porcentaje de empresas cuya actividad se centra en el "suelo urbanismo y vivienda", que alcanza el 66% del total, como el número de empresas municipales existentes en Gipuzkoa, 71, frente a las 52 de Bizkaia y las 19 de Álava. Los cuadros 5 y 6 muestran los importes totales de ingresos y gastos obtenidos

likidazioetatik eskuratutako diru-sarrera eta gastuen guztizko zenbatekoak eta horien baterakuntza azaltzen dira. Ikusi da guztizko diru-sarrera eta gastuen %90 inguru udal-entitateei dagokiela eta ostera, %8,5, diru sarrera eta 10,3 % udalaz gaindikoei. 2008an udalerriek diru-sarreraren % 78,5 eta gastuen % 71,7 dute.

2008an udal sozietateen pisua handitu egin da eta berriz, erakunde autonomoena gutxitu da hauetako batzuek forma juridikoa aldatu, eta orain enpresak direlako

Txosten honetan, lurralde historikoka egiten den analisiak udal-entitateen eta udalaz gaindiko entitateen datuak hartzen ditu barne. Hala ere, udalaz gaindiko entitateak ez direnez udal-erri zehatz batekoak, populazio-mailaka sailkatuta eskaini diren datuak udal-eremuko entitateei buruzkoak dira bakarrik

de las liquidaciones presupuestarias de todas las entidades, municipales y supramunicipales, y su consolidación. Se observa que las entidades municipales suponen alrededor del 90% de los ingresos y gastos totales frente al 8,5% de ingresos y 10,3% de gastos de las supramunicipales. En 2008 el peso de los municipios se sitúa en el 78,5% de los ingresos y el 71,1% de los gastos.

En 2008 se produce un aumento del peso de las sociedades municipales en detrimento del correspondiente a los organismos autónomos administrativos debido al cambio de forma jurídica de algunos de ellos que han pasado a ser empresas.

En este informe el análisis que se realiza por territorios históricos engloba los datos de las entidades municipales y de las supramunicipales. Sin embargo, dado que estas últimas no pueden imputarse a ningún municipio en exclusiva, los datos ofrecidos por estratos de población se refieren únicamente a las entidades de ámbito municipal.³

³ Laranja kolorea entitate guztien datuetarako erabiltzen da; berdea, aldiz, udal bakar bateko entitateei dagozkien datuak bakarrik aipatzen direnean. Los cuadros con datos de todas las entidades se presentan en color naranja, mientras que los que incluyen únicamente los relativos a las entidades municipales se muestran en color verde

| UDAL-ARLO PUBLIKOKO DIRU-SARRERA BATERATUAK | | | | | |
|--|---------------------|--------------|---------------------|--------------|------------------|
| INGRESOS CONSOLIDADOS DEL SECTOR PÚBLICO MUNICIPAL | | | | | |
| (MILAKA EUROTAN / MILES DE EUROS) | | | | | |
| EAE CAPV | 2007 | | 2008 | | Δ % 2008/2007 |
| | Zenbatekoa/Importe | % | Zenbatekoa/Importe | % | |
| ENTITATE GUZTIRA / TODAS LAS ENTIDADES | | | | | |
| 1) DIRU-SARRERAK, GUZTIRA BATERATUAK (2+3) | | | | | |
| TOTAL INGRESOS CONSOLIDADOS | | | | | |
| | 4.111.824,16 | 100,0 | 4.279.490,25 | 100,0 | 4,1 |
| UDALAK ETA BEREN MENDEKO ENTITATEAK | | | | | |
| ENTIDADES MUNICIPALES Y DEPENDIENTES | | | | | |
| 2) DIRU-SARRERA BATERATUA. GUZTIZKO PARTZIALA (A+B) | | | | | |
| INGRESOS CONSOLIDADOS. SUBTOTAL | | | | | |
| | 3.763.199,11 | 91,5 | 3.914.223,27 | 91,5 | 4,0 |
| A) TOKIKO ENTITATE TXIKIAK | | | | | |
| ENTIDADES LOCALES MENORES | | | | | |
| | 25.341,99 | 0,6 | 25.950,96 | 0,6 | 2,4 |
| B) ADM.ERAKUNDE AUTONOMOAK | | | | | |
| ORGANISMOS AUTÓNOMOS ADMTVOS. | | | | | |
| | 118.013,83 | 2,9 | 109.631,37 | 2,6 | -7,1 |
| C) SOZIETATE PUBLIKOAK | | | | | |
| SOCIEDADES PÚBLICAS | | | | | |
| | 382.599,44 | 9,3 | 420.917,68 | 9,8 | 10,0 |
| D) UDALERRIAK | | | | | |
| AYUNTAMIENTOS | | | | | |
| | 3.237.243,84 | 78,7 | 3.357.723,25 | 78,5 | 3,7 |
| UDALAZ GAINDIKO ENTITATEAK | | | | | |
| ENTIDADES SUPRAMUNICIPALES | | | | | |
| 3) DIRU-SARRERA BATERATUA. GUZTIZKO PARTZIALA (E+F) | | | | | |
| INGRESOS CONSOLIDADOS. SUBTOTAL | | | | | |
| | 348.625,05 | 8,5 | 365.266,98 | 8,5 | 4,8 |
| E) MANKOMUNITATEAK, PARTZUERGOAK, KUADRILLAK, | | | | | |
| MANCOM., CONSORCIOS, CUADRILLAS, ETC | | | | | |
| | 204.063,80 | 5,0 | 221.363,13 | 5,2 | 8,5 |
| F) UDALAZ GAINDIKO ENPRESAK | | | | | |
| EMPRESAS SUPRAMUNICIPALES | | | | | |
| | 144.561,25 | 3,5 | 143.903,85 | 3,4 | -0,5 |
| ENTITATE GUZTIRA / TODAS LAS ENTIDADES | | | | | |
| BATERAKUNTZAKO EGOKITZAPENAK (4-1) | | | | | |
| AJUSTES CONSOLIDACIÓN | | | | | |
| | 277.732,53 | | 304.179,95 | | 9,5 |
| 4) GUZTIRA, EGOKITU GABE | | | | | |
| TOTAL SIN AJUSTAR | | | | | |
| | 4.389.556,69 | | 4.583.670,20 | | 4,4 |

5.koadroa / Cuadro nº 5

| UDAL-ARLO PUBLIKOKO GASTU BATERATUAK | | | | | |
|---|---------------------|--------------|---------------------|--------------|------------------|
| GASTOS CONSOLIDADOS DEL SECTOR PÚBLICO MUNICIPAL | | | | | |
| (MILAKA EUROTAN / MILES DE EUROS) | | | | | |
| EAE CAPV | 2007 | | 2008 | | Δ % 2008/2007 |
| | Zenbatekoa/Importe | % | Zenbatekoa/Importe | % | |
| ENTITATE GUZTIRA / TODAS LAS ENTIDADES | | | | | |
| 1) GASTUAK, GUZTIRA BATERATUAK (2+3) | 3.887.420,81 | 100,0 | 4.069.617,19 | 100,0 | 4,7 |
| TOTAL GASTOS CONSOLIDADOS | | | | | |
| UDALAK ETA BEREN MENDEKO ENTITATEAK | | | | | |
| ENTIDADES MUNICIPALES Y DEPENDIENTES | | | | | |
| 2) GASTU BATERATUA. GUZTIZKO PARTZIALA (A+B+C+D) | 3.513.770,12 | 90,4 | 3.649.900,40 | 89,7 | 3,9 |
| GASTOS CONSOLIDADOS. SUBTOTAL | | | | | |
| A) TOKIKO ENTITATE TXIKIAK | 23.704,83 | 0,6 | 26.849,12 | 0,7 | 13,3 |
| ENTIDADES LOCALES MENORES | | | | | |
| B) ADM.ERAKUNDE AUTONOMOAK | 254.183,41 | 6,5 | 232.695,34 | 5,7 | -8,5 |
| ORGANISMOS AUTÓNOMOS ADMTVOS. | | | | | |
| C) SOZIJETATE PUBLIKOAK | 447.713,21 | 11,5 | 497.416,33 | 12,2 | 11,1 |
| SOCIEDADES PÚBLICAS | | | | | |
| D) UDALERRIAK | 2.788.168,67 | 71,7 | 2.892.939,61 | 71,1 | 3,8 |
| AYUNTAMIENTOS | | | | | |
| UDALAZ GAINDIKO ENTITATEAK | | | | | |
| ENTIDADES SUPRAMUNICIPALES | | | | | |
| 3) GASTU BATERATUA. GUZTIZKO PARTZIALA (E+F) | 373.650,69 | 9,6 | 419.716,79 | 10,3 | 12,3 |
| GASTOS CONSOLIDADOS. SUBTOTAL | | | | | |
| E) MANKOMUNITATEAK, PARTZUERGOAK, KUADRILLAK, | 228.373,79 | 5,9 | 260.783,17 | 6,4 | 14,2 |
| MANCOMUNIDADES, CONSORCIOS, CUADRILLAS, ETC | | | | | |
| F) UDALAZ GAINDIKO ENPRESAK | 145.276,90 | 3,7 | 158.933,62 | 3,9 | 9,4 |
| EMPRESAS SUPRAMUNICIPALES | | | | | |
| ENTITATE GUZTIRA / TODAS LAS ENTIDADES | | | | | |
| BATERAKUNTZAKO EGOKITZAPENAK (4-1) | 332.086,89 | | 351.434,88 | | 5,8 |
| AJUSTES CONSOLIDACIÓN | | | | | |
| 4) GUZTIRA, EGOKITU GABE | 4.219.507,70 | | 4.421.052,07 | | 4,8 |
| TOTAL SIN AJUSTAR | | | | | |

6.koadroa / Cuadro nº 6

DIRU-SARRERAK/INGRESOS

ANALISI OROKORRA ETA LURRALDEKA ANÁLISIS GLOBAL Y POR TERRITORIOS

2008an, udal-arlo publikoaten diru sarreraren bateratuen bilakaerak jarduera ekonomikoaren beherakada islatzen du. Sarrerak 4.279 milioi eurokoak izan dira iazko datuekin erkatuta, hazkunde-tasa % 4,1koa izan da, hau da, Euskal Autonomia Erkidegoko BPGd nominalak duen %3ko hazkundera baino handiagoa. Diru-sarreraren hazkundeari dagokion tasa %7,1koa izan zen 2007/2006 aldian. Zorpetzea alde batera utzita, 2008an %60,7 gora egiten duena, hazkundera %2,2koa izan da.

Aipatzekoa da, transferentzia arrunten zatirik handiena (%83) udalek zerga itunduetako partaidetzaren kontura jasotzen dituzten kopuruei dagokiela. 2008ko zerga-bilketa nabarmen jatsi da eta horregatik, udalek jaso dutenaren 160 milioi inguru bueltatu beharko dute.

Jaso dituzten kopuruetatik aipatutako diru hori kentzen badugu, udal arlo publikoko sarrera bateratuen hazkundera %0,2koa da eta zorpetzea alde batera utzita hazkundera negatiboa da -%1,8a.

Iazko datuekin alderatuta, bilakaera positiboa eduki duten kapituluak honako hauek izan dira; 9. zorpetzea, %61a hasi da, 3. tasak eta bestelako

En 2008, la evolución de los ingresos consolidados del sector público municipal refleja la caída de actividad económica. Los ingresos alcanzan los 4.279 millones de euros (Cuadro nº 7), con una tasa de crecimiento sobre el año anterior del 4,1%, por encima del 3% de crecimiento del PIB nominal del País Vasco. La tasa correspondiente al crecimiento de los ingresos en 2007/2006 alcanzó el 7,1%. Excluyendo el recurso al endeudamiento, que sube un 60,7% en 2008, el aumento de los ingresos es del 2,2%.

Hay que señalar que los ingresos por transferencias corrientes se corresponden en su mayor parte, (83%), a las cantidades recibidas a cuenta por la participación de los municipios en los tributos concertados y que como consecuencia de la caída de la recaudación en 2008, los municipios tendrán que devolver aproximadamente 160 millones de euros de estas entregas. Si se minoraran por este importe las transferencias corrientes recibidas, el crecimiento de los ingresos consolidados del sector público municipal sería del 0,2% y descontando además el recurso al endeudamiento los ingresos bajarían un 1,8%.

Evolucionan al alza respecto a 2007 los siguientes capítulos: el 9, endeudamiento con un incremento del 61%, el 3, tasas y otros ingresos, que

diru sarrerak % 16,9 haunditu da, 2007an %3,2, hirigintza enpresen jarduera dela eta, 7 kapital-transferentziak %13,8 igo dira. Igo diren bestelako kapituluak ia bano gutxiago hazi dira.

Aitzitik, 8. kapitulua, finantza-aktiboak, 6. kapitulua, inbertsio errealaren besterentzea eta 2.kapitulua zeharkako zergak bilakaera negatiboa izan dute -%83, -%28,1, eta -%6,2 hurrenez hurren.

Beste aldetik, zerga zuzenak %0,01 baino ez dira igo, 2007. urtean % 8,6 eta 2006. urtean %7,6 igo eta gero. Horren zergatia, 2008. urtean hiri-lurren balio-gehitzearen gaineko zerga eta jarduera ekonomikoen gaineko zergen jaitsiera izan da.

Azterketa lurraldeka egiten badugu, Arabak emaitza positiboa ematen du, bere sarrerak %14,7 hazi egin baitira aurreko urtean izan zuen -%7,4 jaitsieraren ondoren. Igoera horren arrazoia bi gertaeren ondorioak dira, lehenik eta behin 3. kapituluan dauden 240.887 milioietatik %52a "Sociedad Urbanística Municipal de Vitoria-Gasteizko Udal Hirigintza Elkartea, ENSANCHE 21, ZABALGUNEA,S.A"ri dagokio eta, bigarrenik zorpetzea %89,6 hazi delako.

Bizkaian hazkundea %0,9koa izan da eta Gipuzkoako % 4,2 ingurukoa -%1,5eko zorpetzea kentzen badugu.

Diru-sarreraren kapituluak alde esanguratsuak izan dituzte, jokabideari

aumenta un 16,9%, frente al 3,2% de 2007, debido a la actividad de las empresas urbanísticas y el 7, transferencias de capital que suben un 13,8%. Los demás grupos de ingresos que crecen lo hacen menos que en 2007. Evolucionan en cambio a la baja el 8, activos financieros, (-83,0%), el capítulo 6, enajenación de inversiones reales que cae un 28,1% y el capítulo 2, impuestos indirectos, con un descenso del 6,2% en 2008. Los impuestos directos, por su parte, han aumentado un escaso 0,01% frente a unos porcentajes del 8,6% en 2007 y del 7,6% en 2006 debido a que en 2008 bajan tanto los ingresos municipales por el impuesto sobre el incremento de valor de los terrenos de naturaleza urbana como los procedentes del impuesto sobre actividades económicas.

El análisis por territorios históricos muestra un resultado positivo para Álava con un aumento de los ingresos del 14,7%, frente a un descenso del 7,4% en 2007. Este aumento se sustenta en dos hechos de carácter coyuntural, en primer lugar en el capítulo 3, correspondiendo el 52% de los 240.887 millones de este capítulo a las ventas de la empresa "Sociedad Urbanística Municipal de Vitoria-Gasteizko Udal Hirigintza Elkartea, ENSANCHE 21, ZABALGUNEA,S.A" y, en segundo lugar, en el endeudamiento con un incremento del 89,6%. El crecimiento de Bizkaia es del 0,9% y el de Gipuzkoa se sitúa alrededor del 4,2%, un -1,5% sin endeudamiento.

Los capítulos de ingresos presentan diferencias significativas en su

dagokionez, lurralde historikoetan.

Zuzeneko zergak %4 inguru jaitsi dira Araban eta % 0,1 Bizkaian. Gipuzkoan berriz %2a igo dira eta hemen, beste lurraldeekin alderatuz, jarduera ekonomikoen gaineko zergaren sarrerak hazi egin direlako.

Zeharkako zergak bai Araban, -%4,2a, eta bai Bizkaian, -%15,6a, jaitsi egin dira, Gipuzkoan aldiz %7,2ko hazkundera izan dute.

Araban, tasak eta bestelako sarrerak nabarmen igo dira, %136,4, 2007. urtean %14ko jatsiera izan ondoren. Hazkunde horren arrazoi nagusia hirigintza eta eraikuntzan aritzen diren udal enpresen diru-sarreraren bilakaeran datza. Bizkaian tasen igoera %0,1ekoa da, 2007. urtean %4 eta Gipuzkoan %3,9koa, %9koa 2007an.

Inbertsio errealeen besterentzea diru-sarrerak eta finantza-aktiboak hiru lurraldeetan berriro jaitsi dira. Kapital-transferentziak bai Bizkaian, bai Gipuzkoan hasi egin dira eta Araban berriz, beherakada izan dute.

2008. ekitaldian, aurrekontuen likidazioetan agertzen diren transferentzia arrunten sarrerak lurralde historiko bakoitzaren portaera desberdina izan da:

Araban %9,6ko hazkunderak, 2007an %4,1, zerga itunduetako partaidetzaren erorketa ez du islatzen. Aitzitik, Udal entitateen likidazioek 2008. urtean, kontzeptu honen sarrerak %12,5eko igoera dakar. Igoera hau udal entitateak ez diren beste taldeek daukaten transferentzien jaitsierarekin orekatzen da. Igoera altu horren arrazoia TEPEF izeneko funtsa batean

comportamiento en cada territorio histórico:

Los impuestos directos bajan en Álava alrededor del 4% y en Bizkaia el 0,1% mientras que suben un 2,% en Gipuzkoa en donde, a diferencia de los otros dos territorios, aumentan los ingresos del impuesto sobre actividades económicas.

Los "impuestos indirectos" descienden también en Álava, (-4,2%) y en Bizkaia, (-15,6%) y, sin embargo, suben un 7,2% en Gipuzkoa.

El capítulo tasas y otros ingresos crece significativamente en Álava, un 136,4% frente al -14% de 2007, debido principalmente, como ya hemos indicado, a la evolución de los ingresos de las empresas municipales dedicadas al urbanismo y la construcción, en Bizkaia la subida de las tasas es del 0,1%, un 4% en 2007, y en Gipuzkoa del 3,9%, el 9% en 2007.

Vuelven a decrecer los ingresos por enajenación de inversiones reales en los tres territorios así como los activos financieros. Aumentan las transferencias de capital en Bizkaia y Gipuzkoa, y vuelven a bajar en Álava.

En el ejercicio 2008 el comportamiento de las transferencias corrientes de ingresos que registran las liquidaciones presupuestarias ha variado en cada territorio:

En Álava el crecimiento del 9,6%, 4,1% en 2007, no refleja la caída de la cifra de participación en tributos concertados sino que por el contrario, las liquidaciones de las entidades municipales presentan en 2008 un aumento de los ingresos por este concepto del 12,5%, incremento que se ve compensado en el total del capítulo por el descenso de otros grupos de

datza. Arabako Biltzar Nagusiek, onetsi zuten 7/2009 FORU ARAUA, maiatzaren 31koa, Arabako Toki Erakundeak Finantzatzeko Foru Funtza arautzen duen, ekainaren 30eko, 19/1997 Foru Araua aldatzekoa. Arau honetan Toki Erakundeak Finantzatzeko Foru Funtsean Toki Erakundeen Partaidetza Egonkortzeko Funtza sortzen dute; TEPEF. TEPEFen helburua toki erakundeek duten benetako partaidetza bermatzea da. Horrela, partaidetza horrek ekitaldi bakoitzean ezin du izan ekitaldiko hasierako kontsignazioaren araberrako partaidetzaren %5 baino gehiagoko murrizpenik.

Funtza honen aplikazioak 2008 urtetik atzeraeraginezko izaera du eta ekitaldi horrentzako Foru Aldundiak 33 milioi euro jarri ditu. Aurrerantzean udal entitateek likidazio positiboak dituztenean ekarpen moduan jarri beharko dute funtsa horretan. Beraz 2008ko kontuetan kontabilizatuta daude bai 2008ko aurreikuspenak gehi TEPEFa. Dena den, kontutan hartu behar dugu 2009. urtean 2008ko likidazioa egiterakoan udal entitateek soberan jaso dituzten fondoak Foru Aldundiari bueltatu beharko dizkiotela.

Bizkaian, transferentzia arruntek %4,5 eko igoera dute, 2007an berriz hazkundera %16,4koa izan zen. Foru Aldunditik jasotzen dituzten transferentziak hazi egin dira eta kanpotik eta beste ente publikoetatik jaitsi dira. Hemen ere ez dute islatzen zerga itunduetako partaidetzaren erorketa. Lurralde honetan ekitaldi bakoitzeko likidazioa hurrengo ekitaldian kontabilizatu egiten baitute eta kontzeptu honengatik jaso dituzten sarrerek %14,2ko hazkundera izan dute.

transferencias. Este hecho se debe a la aplicación de la NORMA FORAL 7/2009, de 31 de mayo, de modificación de la Norma Foral 19/1997, de 30 de junio, reguladora del Fondo Foral de Financiación de las Entidades Locales de Álava que establece la creación de un Fondo de Estabilización de las Participaciones de las Entidades Locales en el Fondo Foral de Financiación de las Entidades Locales, FEPEL, que evita variaciones superiores al 5% entre las consignaciones iniciales y las liquidaciones de cada ejercicio. Este fondo lo integran las liquidaciones positivas en su caso, y se aplica con carácter retroactivo desde 2008 dotándose para este ejercicio por parte de la Diputación Foral con 33 millones de euros.

En 2008 están contabilizadas tanto las consignaciones presupuestarias como el FEPEL. Este es el motivo del alto crecimiento en las transferencias corrientes. Sin embargo, hay que tener en cuenta que en 2009 se realizará la liquidación de 2008 y las entidades municipales deberán devolver a la Diputación Foral el exceso de fondos percibidos.

En **Bizkaia** las transferencias corrientes suben un 4,5%. En 2007 el crecimiento fue del 16,4%. Aumentan las transferencias recibidas de la Diputación y por el contrario, descienden las recibidas de otros entes públicos y del exterior. Tampoco en éste caso se refleja la caída en la participación en tributos concertados, ya que en este territorio la liquidación de cada ejercicio se contabiliza en el ejercicio siguiente y los ingresos por este concepto han subido el 14,2% en 2008.

Gipuzkoan berriz, transferentzia arruntek %3,7ko erorketa eduki dute, 2007an %8,7 hazi eta gero. Lurralde honetan zerga itunduetako partaidetza %4,1eko jaitziera izan du. **Gipuzkoan**, beste lurraldeetan ez bezala, partaidetza horren likidazioa dagokion ekitaldian kontabilizatzen dutelako.

Zorpetzeak ere bilakaera ezberdina izan du. **Araban**, %89,6ko igo da eta horren %47a Vitoria-Gasteizkoa da, 2007an berriz %49,4 jaitzi zen. **Bizkaian**, %9,3 jaitzi da, **Gipuzkoan**, %106a hazi da eta horren %43a Donostiari dagokio. **Gipuzkoan**, udalen finantzaketarako foru funtsaren likidazioaren saldo negatiboa foru aldundiak emandako mailegu moduan kontabilizatu dute. Hori dela eta, zorpetzea igo da lurralde honetan. Mailegu hori 2009. urtean eta 2010. urtean amortizatuko dute.

Ehunekorik handiena duen diru-sarreraren multzoa oraindik, transferentzia arruntena da, guztizkoaren %42,3koa. **Bizkaian**, piso handiagoa dauka %48,2koa. Garrantziaren arabera horien atzetik zerga bidezko diru-sarrerak dator %39,7ko partaidetzarekin. **Araban**, %49,8ko pisua du eta horietako erdia baino gehiago tasak eta bestelakoak izeneko kapitulukoak dira. Zorpetzearen ehuneko pisua handitu da eta %5ekoa da. **Gipuzkoan**, altuagoa da %10,5ekoa

En **Gipuzkoa**, sin embargo, las transferencias corrientes de ingreso caen el 3,7% en 2008, frente a un crecimiento del 8,7% en 2007. En este territorio bajan un 4,1% los ingresos por participación en tributos concertados ya que se contabiliza su liquidación en el ejercicio correspondiente.

El endeudamiento ha evolucionado también de manera dispar. En **Álava** con una subida del 89,6%, de la que el 47% corresponde a Vitoria-Gasteiz, frente a la caída del 49,4% en 2007. En **Bizkaia** baja un 9,3% y en **Gipuzkoa** aumenta un 106%, el 43% de este aumento se produce en Donostia- San Sebastián. En **Gipuzkoa** el saldo negativo resultante de la liquidación del fondo foral de financiación municipal se contabiliza en 2008 como un préstamo de la diputación lo que ha elevado el endeudamiento. Este préstamo se amortizará en 2009 y 2010.

El grupo de ingresos con mayor peso porcentual sigue siendo el de las transferencias corrientes que alcanzan el 42,3% del total, alcanzando en **Bizkaia** el 48,2%. Le siguen en importancia los ingresos tributarios con el 39,7%, en **Álava** el 49,8%, de los que más de la mitad proceden del capítulo tasas y otros. Aumenta el peso del endeudamiento hasta el 5% siendo en **Gipuzkoa** del 10,5%.

DIRU-SARRERAK. LURRALDE HISTORIKOAK
INGRESOS . TERRITORIOS HISTÓRICOS
2008

(MILAKA EUROTAN / MILES DE EUROS)

| | ARABA / ALAVA | H. TASA T.CRECIMIENTO | BIZKAIA | H. TASA T.CRECIMIENTO | GIPUZKOA | H. TASA T.CRECIMIENTO | EAE / CAPV | H. TASA T.CRECIMIENTO |
|---|-------------------|--------------------------|---------------------|--------------------------|---------------------|--------------------------|---------------------|--------------------------|
| Zuzeneko zergak Impuestos directos | 92.123,99 | -%3,8 | 264.310,03 | -%0,1 | 180.861,90 | %2,3 | 537.295,92 | %0,01 |
| Zeharkako zergak Impuestos indirectos | 21.856,34 | -%4,2 | 50.790,88 | -%15,6 | 41.768,93 | %7,2 | 114.416,14 | -%6,2 |
| Tasak eta bestelako diru-sarrerak Tasas y otros ingresos | 240.887,09 | %136,4 | 469.874,55 | %0,1 | 338.085,58 | %3,9 | 1.048.847,22 | %16,9 |
| Zerga -bidezko diru-sarrerak Ingresos tributarios | 354.867,41 | %61,0 | 784.975,46 | -%1,2 | 560.716,40 | %3,6 | 1.700.559,28 | %9,3 |
| Transferentzia arruntak Transferencias corrientes | 261.109,37 | %9,6 | 1.039.683,91 | %4,5 | 508.781,83 | -%3,7 | 1.809.575,11 | %2,7 |
| Kapital - transferentziak Transferencias de capital | 30.136,76 | -%15,6 | 155.367,53 | %28,2 | 74.935,48 | %4,3 | 260.439,78 | %13,8 |
| Transferentziak Transferencias | 291.246,13 | %6,3 | 1.195.051,44 | %7,0 | 583.717,31 | -%2,7 | 2.070.014,89 | %4,0 |
| Ondarezko diru-sarrerak Ingresos patrimoniales | 28.191,99 | %49,2 | 55.554,63 | %12,5 | 27.455,50 | -%13,6 | 111.202,12 | %11,2 |
| Inber.errealen besterentzea Enajenación de inversiones reales | 9.501,48 | -%29,2 | 71.389,35 | -%38,6 | 84.471,34 | -%15,7 | 165.362,17 | -%28,1 |
| Finantza-aktiboak Activos financieros | 8.096,80 | -%90,3 | 3.735,55 | -%64,2 | 5.547,66 | -%28,7 | 17.380,01 | -%82,9 |
| Bestelako diru-sarrerak Otros ingresos | 45.790,27 | -%60,4 | 130.679,53 | -%25,8 | 117.474,50 | -%15,9 | 293.944,30 | -%31,9 |
| GUZT. ZORPETZERIK GABE INGRESOS SIN END. | 691.903,81 | %13,4 | 2.110.706,44 | %1,1 | 1.261.908,22 | -%1,5 | 4.064.518,46 | %2,2 |
| Zorpetzea Endeudamiento | 20.399,83 | %89,6 | 46.261,42 | -%9,3 | 148.310,54 | %106,0 | 214.971,78 | %60,7 |
| DIRU-SARRERAK, GUZTIRA TOTAL INGRESOS | 712.303,64 | %14,7 | 2.156.967,85 | %0,9 | 1.410.218,75 | %4,2 | 4.279.490,25 | %4,1 |

7.koadroa / Cuadro nº 7

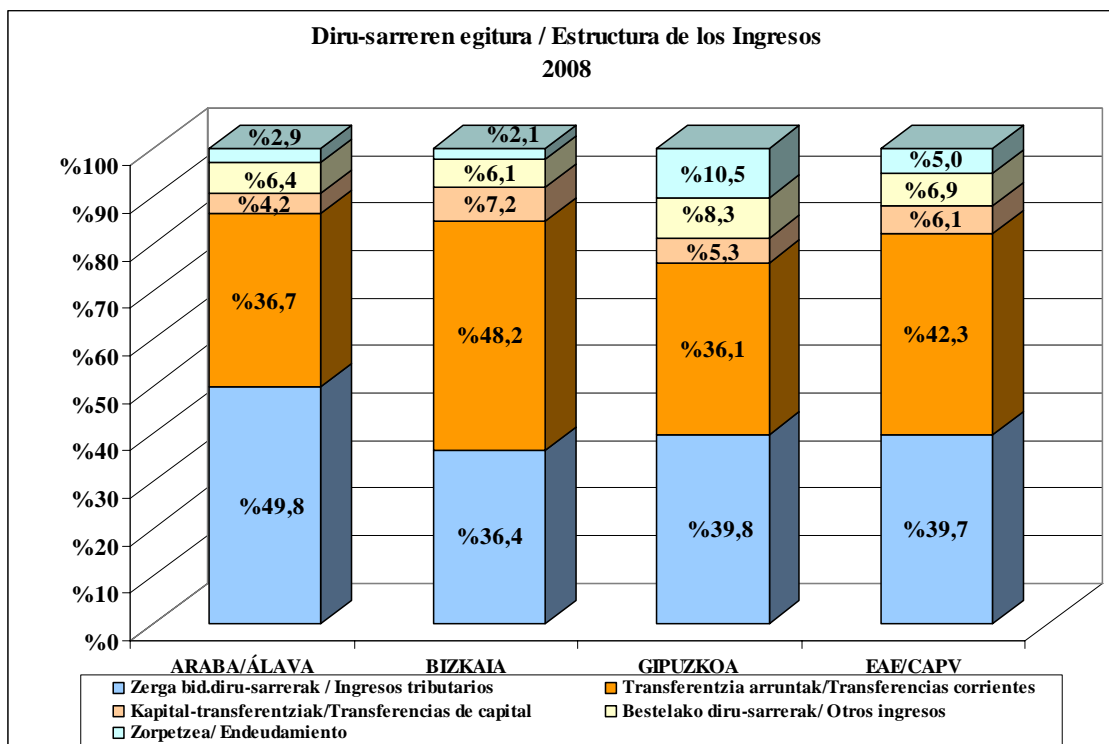

1. grafikoa / Gráfico nº 1

| DIRU-SARREREN ITURRI NAGUSIAK / PRINCIPALES FUENTES DE INGRESO | | |
|--|-----------------------|--|
| <small>(MILAKA EUROTAN / MILES DE EUROS)</small> | | |
| DIRU-SARRERA KONTZEPTUA CONCEPTO DE INGRESO | ZENBATEKOA IMPORTE | DIRU-SARRERA GUZTIEN G/% % S/ TOTAL DE INGRESOS |
| 420 Foru Aldunditik / De la Diputación Foral | 1.633.730 | %38,2 |
| 31 Tokiko eskumeneko zerbitzuak eman eta jarduerak egitagitiko tasak / Tasas por prestación servicios y realización activ. competencia local | 620.198 | %14,5 |
| 112 Ondasun higiezinaren gaineko zerga / Impuesto sobre bienes inmuebles | 293.592 | %6,9 |
| 30 Salmentak / Ventas | 217.454 | %5,1 |
| 93 Epe luzera jasotako maileguak / Préstamos recibidos a L/P | 202.585 | %4,7 |
| 41 Euskal Autonomia Erkidegotik / De La Comunidad Autónoma del País Vasco | 123.116 | %2,9 |
| 720 Foru Aldunditik / De la Diputación Foral | 118.418 | %2,8 |
| 113 Trakzio mekanikozko ibilgailuen gaineko zerga / Impuesto sobre vehículos de tracción mecánica | 117.587 | %2,7 |
| 282 Eraikuntza, instalazio eta obren gaineko zergak / Impuesto sobre construcciones, instalaciones y | 114.408 | %2,7 |
| 71 Euskal Autonomia Erkidegotik / De La Comunidad Autónoma del País Vasco | 100.489 | %2,3 |
| 39 Bestelako diru-sarrerak / Otros ingresos | 93.929 | %2,2 |
| 65 Hirigintzako jarduketan ondoriozko diru-sarrerak / Ing. derivados de actuaciones urbanísticas | 84.784 | %2,0 |
| 13 Jarduera ekonomikoaren gaineko zerga / Impuesto sobre actividades económicas | 83.768 | %2,0 |
| 32 Jabari pub.lokalaren erab. prib. edo aprobetx. bereziagatikoko tasak / Tasas por la utilización privativa o aprovech. del dominio público local | 56.558 | %1,3 |
| 56 Gordailuen interesak / Intereses de depósitos | 50.665 | %1,2 |
| GAINERAKOAK/ RESTO | 368.201 | %8,6 |
| DIRU-SARRERAK GUZTIRA / TOTAL DE INGRESOS | 4.279.482 | %100,0 |

8. koadroa / Cuadro nº 8

Diru-sarreraren iturriak aurrekontu-partiden arabera aztertuz gero (8. koadroa), Foru Aldundien transferentzia arruntek dute lehenengo lekua, diru-sarreraren guztizko kopuruaren % 38,2koak baitira, batez

Analizando por partidas presupuestarias las distintas fuentes de ingreso (Cuadro nº 8) ocupan el primer lugar las transferencias corrientes de las Diputaciones Forales que alcanzan el 38,2% del total de

ere zerga itunduetako partaidetza dela eta. Jarraian, udal-eskumeneko zerbitzuak emateagatiko tasak (%14,5) eta Ondasun higiezinaren gaineko zerga (%6,9) daude.

ingresos, fundamentalmente por participación en los tributos concertados. A continuación se sitúan las tasas por prestación de servicios de competencia municipal (14,5%) y el impuesto sobre bienes inmuebles (6,9%).

Udal-zergak diru-sarreraren guztien % 15,2 dira, 2007an %16a, %12,6 zuzeneko zergei dagokiela eta %2,7 zeharkako zergei (2. grafikoa).

Los impuestos municipales conforman el 15,2% del total de ingresos, el 16% en 2007, correspondiendo el 12,6% a los impuestos directos y el 2,7% a los indirectos (Gráfico nº 2).

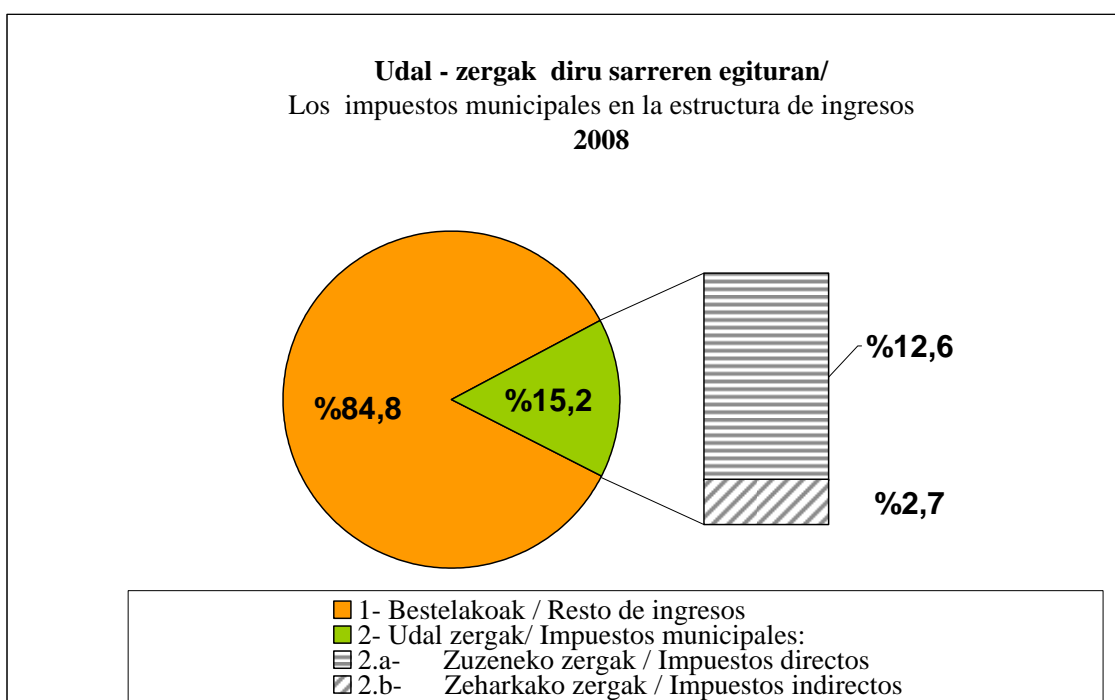

2. grafikoa / Gráfico nº 2

Tokiko zergengatiko diru-sarreraren %45 OHZtik eratorritakoa da. Atzean ditu, garrantziari dagokionez, EIOZ (%18) eta TMIZ (%17,6), 2007an %18,5a.

El 45% de los ingresos por impuestos locales proviene del IBI. Le siguen en importancia el IVTM con un 18% y el ICIO con un 17,6%, el 18,5% en 2007.

UDAL - ZERGAK / IMPUESTOS MUNICIPALES 2008

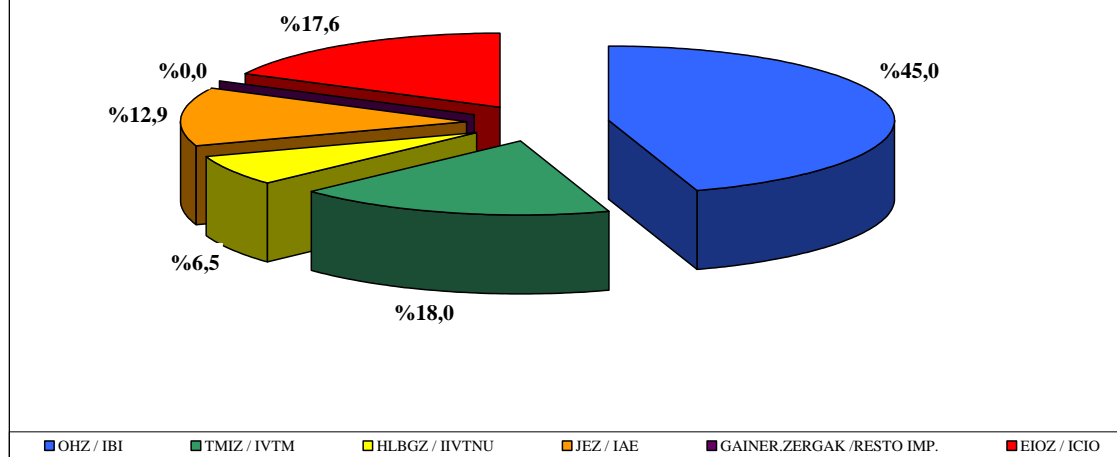

3. grafikoa / Gráfico nº 3

OHZ: Ondasun higiezinaren gaineko zerga / IBI: Impuesto sobre bienes inmuebles.
TMIZ: Trakzio mekanikozko ibilgailuen gaineko zerga / IVTM: Impuesto sobre vehículos de tracción mecánica.

EIOZ: Eraikuntza, instalazio eta obren gaineko zerga / ICIO: Impuesto sobre construcciones instalaciones y obras.

JEZ: Jarduera ekonomikoen gaineko zerga / IAE: Impuesto sobre actividades económicas

HLBGZ: Hiri-lurren balio-gehitzearen gaineko zerga / IIVTNU: Impuesto sobre el incremento de valor de terrenos de naturaleza urbana.

BIZTANLEKO DIRU-SARRERAK. LURRALDE HISTORIKOAK
INGRESOS POR HABITANTE. TERRITORIOS HISTÓRICOS
2008

| | EUROTAN/EUROS | | | |
|--|---------------|--------------|--------------|--------------|
| | ARABA / ÁLAVA | BIZKAIA | GIPUZKOA | EAE / CAPV |
| Zerga bidezko diru-sarrerak Ingresos tributarios | 1.132 | 682 | 803 | 786 |
| Transferentziak Transferencias | 929 | 1.038 | 836 | 957 |
| Bestelako diru-sarrerak Otros ingresos | 146 | 114 | 168 | 136 |
| GUZT. ZORPETZERIK GABE INGRESOS SIN END. | 2.207 | 1.834 | 1.807 | 1.879 |
| Zorpetzea Endeudamiento | 65 | 40 | 212 | 99 |
| DIRU-SARRERAK, GUZTIRA TOTAL INGRESOS | 2.272 | 1.874 | 2.020 | 1.979 |

9.koadroa / Cuadro nº 9

DIRU-SARRERAK/INGRESOS

POPULAZIO-MAILAKA / ESTRATOS DE POBLACIÓN

Udal-eremuko entitateen diru-sarrera bateratuak %3,8a hazi dira, %7,1a 2007an.

Udal entitateek jasotzen duten itunduetako zerga partaidetzaren erorketaren efektua kentzen badugu hoiien sarrerak %1,4a jautziko lirateke. 2008an 3.orrialdean aipatu dugun moduan, udal sozietateen ehuneko pisua handitu egin da administratibo erakunde autonomoaren kaltetan, hauetako batzuk bere forma juridikoa aldatu, eta enpresa bihurtu direlako.

Los ingresos consolidados de las entidades de ámbito municipal aumentan un 3,8%, el 7,1% en 2007. Descontando el efecto de la caída de los ingresos por tributos concertados que reciben los ayuntamientos, sus ingresos bajarían un 1,4%. En 2008, como se ha señalado en la página nº3, se produce un aumento del peso de las sociedades municipales en detrimento del correspondiente a los organismos autónomos administrativos debido al cambio de forma jurídica de algunos de ellos que han pasado a ser empresas.

UDAL-ERAKUNDEEN DIRU-SARRERA BATERATUAK INGRESOS CONSOLIDADOS DE LAS ENTIDADES MUNICIPALES

| EAE CAPV | 2007 | | 2008 | | Δ % 2008/2007 |
|--|---------------------|------|---------------------|------|------------------|
| | Zenbatekoa/Importe | % | Zenbatekoa/Importe | % | |
| UDALAK ETA BEREN MENDEKO ENTITATEAK ENTIDADES MUNICIPALES Y DEPENDIENTES | | | | | |
| 1) DIRU-SARRERA GUZTIRA BATERATUA (A+B+C+D) TOTAL INGRESOS CONSOLIDADOS | 3.769.494,73 | | 3.914.223,27 | | 3,8 |
| A) TOKIKO ENTITATE TXIKIAK ENTIDADES LOCALES MENORES | 25.341,99 | 0,7 | 25.950,96 | 0,7 | 2,4 |
| B) ADM.ERAKUNDE AUTONOMOAK ORGANISMOS AUTÓNOMOS ADM.TVOS. | 118.013,83 | 3,1 | 109.631,37 | 2,8 | -7,1 |
| C) SOZIETATE PUBLIKOAK SOCIEDADES PÚBLICAS | 382.599,44 | 10,1 | 420.917,68 | 10,8 | 10,0 |
| D) UDALERRIAK AYUNTAMIENTOS | 3.243.539,47 | 86,0 | 3.357.723,25 | 85,8 | 3,5 |
| BATERAKUNTZAKO EGOKITZAPENAK (2 - 1) AJUSTES DE CONSOLIDACIÓN | 236.764,80 | | 234.339,87 | | |
| 2) GUZTIRA, EGOKITU GABE TOTAL SIN AJUSTAR | 4.006.259,54 | | 4.148.563,14 | | 3,6 |

10.koadroa / Cuadro nº 10

| POPULAZIO- MAILEN ARABERAKO DIRU-SARRERAK | | | | | | | | | | | | |
|---|------------|----------------|------------------------|----------------|-------------------------|----------------|------------------------------------|----------------|------------------------|----------------|--------------|----------------|
| INGRESOS POR ESTRATO | | | | | | | | | | | | |
| 2008 | | | | | | | | | | | | |
| | <=1.000 | | de 1.001etik a 5.000ra | | de 5.001etik a 20.000ra | | >20.000 Hirib. ezik/ exc.capitales | | Hiriburuak / Capitales | | EAE / CAPV | |
| | Milaka€ | H.TASA | Milaka€ | H.TASA | Milaka€ | H.TASA | Milaka€ | H.TASA | Milaka€ | H.TASA | Milaka€ | H.TASA |
| | Miles€ | T. Crecimiento | Miles€ | T. Crecimiento | Miles€ | T. Crecimiento | Miles€ | T. Crecimiento | Miles€ | T. Crecimiento | Miles€ | T. Crecimiento |
| Zerga -bidezko diru-sarrerak Ingresos tributarios | 31.481,47 | %37,0 | 135.184,40 | %13,3 | 322.504,77 | %1,7 | 312.316,75 | -%7,0 | 644.679,45 | %24,1 | 1.446.166,84 | %10,0 |
| Transferentziak Transferencias | 71.168,84 | %4,7 | 200.852,93 | %6,7 | 477.998,20 | %2,9 | 514.882,51 | %1,6 | 721.326,88 | %3,6 | 1.986.229,35 | %3,3 |
| Bestelako diru-sarrerak Otros ingresos | 7.506,48 | -%47,3 | 38.036,68 | %5,1 | 71.287,74 | -%30,0 | 55.922,43 | -%26,1 | 111.002,32 | -%41,9 | 283.755,65 | -%32,3 |
| GUZT. ZORPETZERIK GABE INGRESOS SIN ENDEUDAM. | 110.156,78 | %4,7 | 374.074,00 | %8,8 | 871.790,71 | -%1,3 | 883.121,70 | -%3,8 | 1.477.008,65 | %5,0 | 3.716.151,84 | %1,6 |
| Zorpetzea Endeudamiento | 4.252,15 | %2,2 | 26.215,84 | %96,6 | 55.806,62 | %67,8 | 33.164,51 | %19,4 | 78.632,32 | %132,7 | 198.071,43 | %76,4 |
| DIRU-SARRERAK, GUZTIRA TOTAL INGRESOS | 114.408,93 | %4,6 | 400.289,84 | %12,1 | 927.597,33 | %1,2 | 916.286,21 | -%3,1 | 1.555.640,96 | %8,0 | 3.914.223,27 | %3,8 |

11.koadroa / Cuadro nº 11

Udalerrien tamaina dela eta, joera ezberdinek eragin dute diru-sarrerren multzoetan (11. koadroa). 1. populazio-mailan, alde batetik 6. kapituluaren bilakaerak, Inbertsio errealeen **bestereentzea**-ren jaitsiera eragin izan duela azpimarratu behar dugu, %72koa, horrek, **bestelako diru-sarrerak** multzoa baldintzatu du eta %47,3 jaitsi da, hau bigarren populazio-mailan izan ezik beste guztietan gertatu da, eta beste alde batetik, **zerga-bidezko diru-sarrerren** igoera altua dela kausa, % 37, **tasak eta bestelako sarrerak** bikoiztu egin direlako. 2. populazio mailak **diru sarrera guztizkoaren** hazkunde tasarik handiena izan du, multzo guztiak hasi dira baina **zorpetzearen** %96,6ko igoera azpimarratu behar dugu. 3. **populazio-mailak** sarrera guztirakoak bakarrik %1,2ko igoera eduki du nahiz eta **zorpetzea** %67,8 hazi. Aintzat hartu behar dugu **bestelako diru-sarrerren** %30eko jaitsiera. 4. populazio-mailan, (-%3,1) **zerga-bidezko sarrerak eta bestelako diru-sarrerak** bilakaera negatiboa izan du. Azkenik, 5. populazio-mailaren **zorpetzearen** gorakada, %132,7koa, **sarrera-guztizkoaren** igoeran funtsezkoa izan da, **bestelako diru-sarrerak** berriz %41,9ko jaitsiera izan du.

Populazio-mailaren araberako diru-sarrerren egituren (4. grafikoa) azpimarratzekoa da **zerga bidezko diru-sarrerak** garrantzi handiagoa izan dutela populazioak gora egin ahala, eta **transferentziek** garrantzi handia dutela, batez ere **kapital-transferentziek**, oso herri txikietan. Biztanleko diru-sarrerei dagokienez, udalerrri txikiak dira zenbateko

El tamaño de los municipios ha diferenciado el comportamiento de los distintos grupos de ingreso, (Cuadro nº 11). En el estrato 1, hay que destacar por un lado la evolución del capítulo 6, **enajenación de inversiones reales**, con un descenso del 72%, lo que ha provocado que el grupo **otros ingresos** baje un 47,3%, (hecho que se repite en todos los estratos excepto en el 2), y por otro lado, el importante aumento de los **ingresos tributarios**, un 37%, debido a que las **tasas y otros ingresos** se han duplicado. En el estrato 2, que presenta el mayor incremento en el total de ingresos, crecen todos los grupos destacando el **endeudamiento** que aumenta un 96,6%. En el estrato 3, y pese a que el **endeudamiento** crece un 67,8%, los ingresos aumentan sólo un 1,2% ya que el grupo **otros ingresos** baja también en este estrato, (-30%). En el estrato 4, (-3,1%), la evolución de los **ingresos tributarios** y del grupo **otros ingresos** ha sido negativa. Por último el crecimiento del **endeudamiento**, un 132,7% ha sido fundamental en la evolución del estrato 5 con un aumento del 76,4%, sin embargo, en este estrato el grupo **otros ingresos** ha bajado un 41,9%.

En la estructura de los ingresos por estrato de población (Gráfico nº 4) puede destacarse el mayor protagonismo de los **ingresos tributarios** a medida que crece la población y la gran importancia de las **transferencias**, sobre todo las de capital, en los muy pequeños. En cuanto a los ingresos por habitante son los municipios más pequeños los

handienak dituztenak, kapital-transferentzien ondorioz. Kontrako aldean daude 4. populazio-mailakoak, zenbateko txikienak baitituzte diru-sarreraren multzo gehienetan.

que presentan las cifras más altas, debido a las transferencias tanto corrientes como de capital. En el lado contrario se encuentran los pertenecientes al estrato 4 con los menores importes en casi todos los grupos de ingreso.

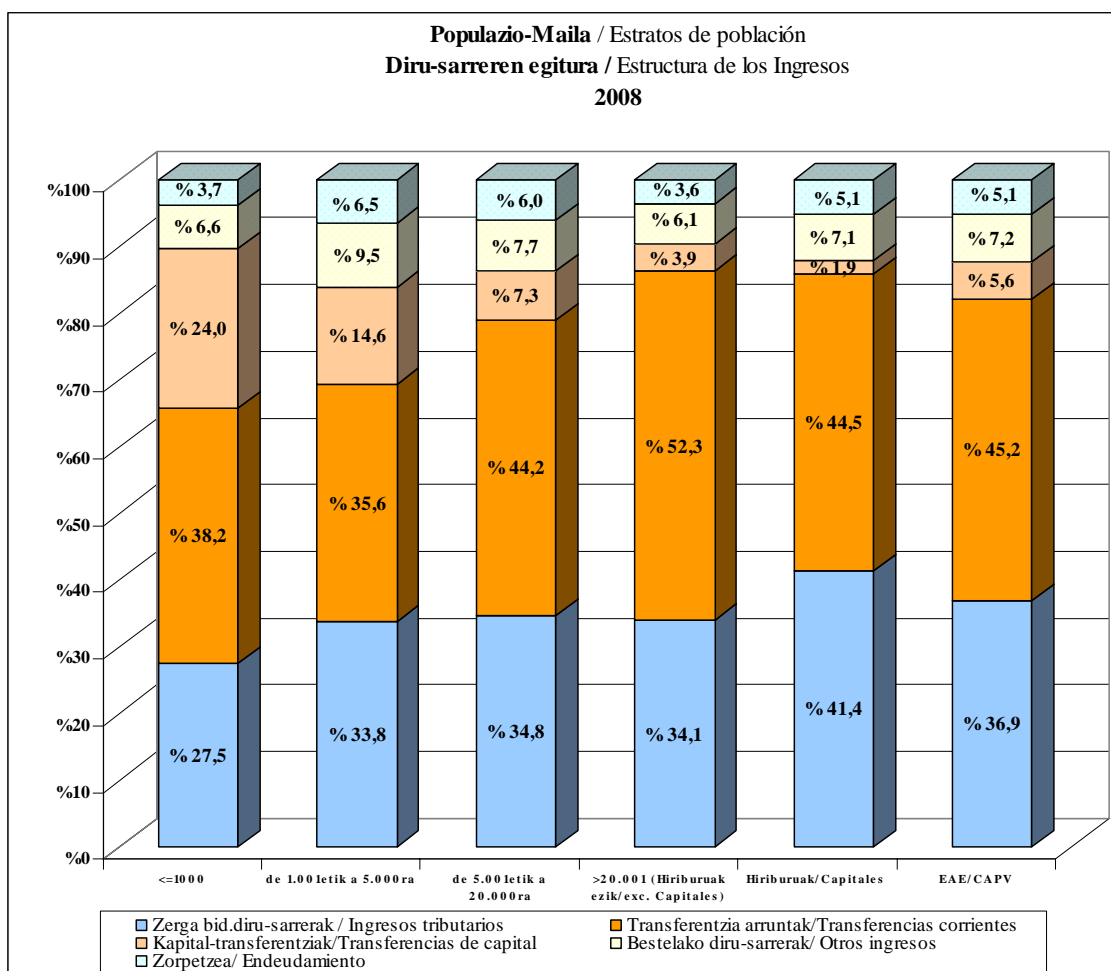

4. grafikoa / Gráfico nº 4

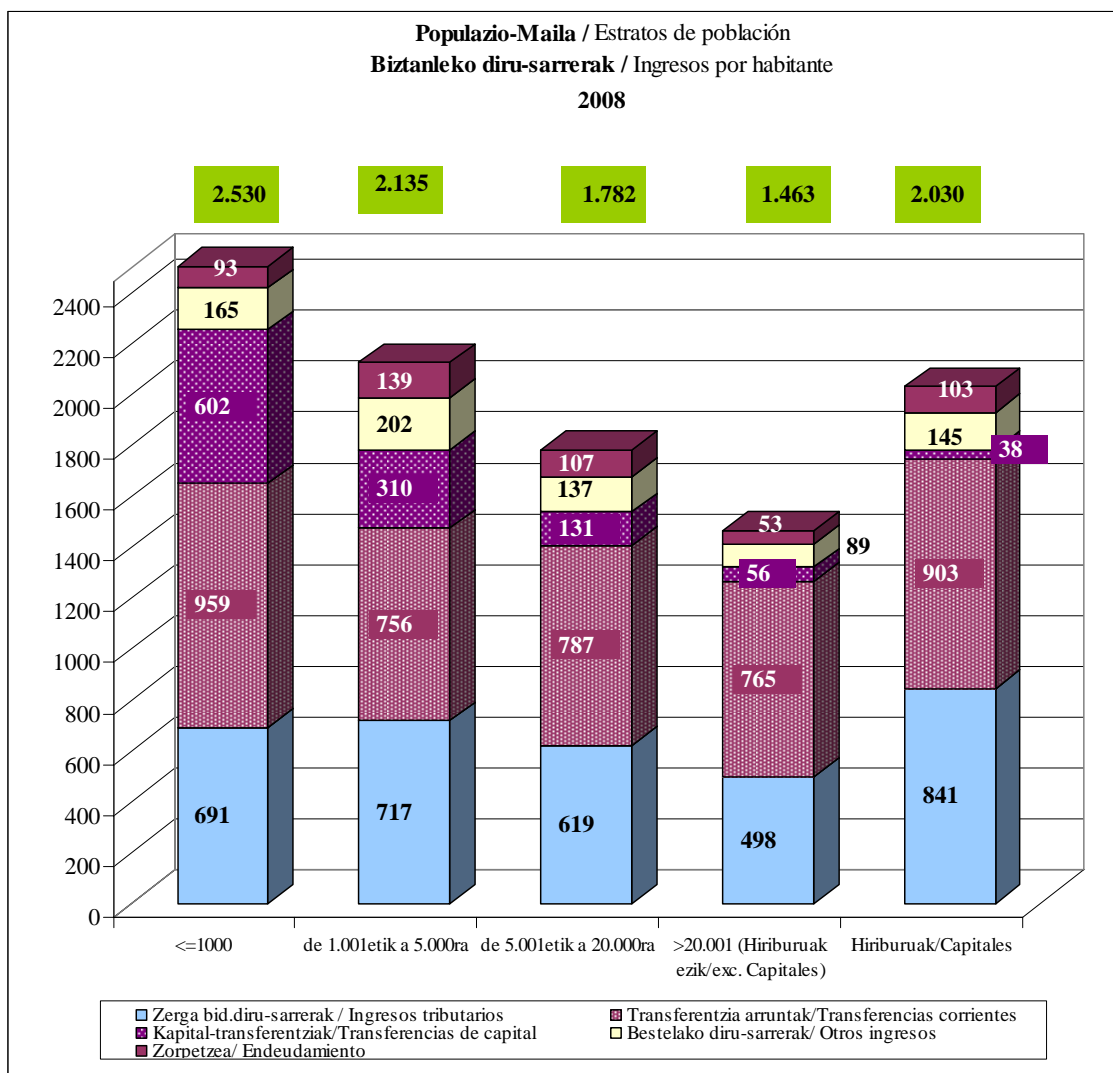

5. grafikoa / Gráfico nº 5

12. koadroan biztanleko presio fiskalaren zenbatekoak azaldu dira, zuzeneko zergen eta zeharkako zergen⁴ bitartez eskuratu diren diru-sarrerekin definituta, populazio-maila guztietan.

En el cuadro nº 12 se presentan las cifras de presión fiscal por habitante, definida a partir de los ingresos obtenidos por impuestos directos e indirectos⁴ en cada uno de los estratos.

⁴ Diru-sarreren 3. kapituluako tasak ez dira sartu, kontabilizatzerakoan hainbat irizpideri jarraitu zaielako. No se incluyen las tasas del capítulo 3 de ingresos debido a los diferentes criterios seguidos en su contabilización.

| BIZTANLEKO ETA POPULAZIO-MAILEN ARABERAKO PRESIO FISKALA | | | | | | |
|--|------------|--------------|-----------------|------------|--------------|------------------|
| PRESIÓN FISCAL POR HABITANTE Y ESTRATO | | | | | | |
| €biztanleko/ €por habitante | | | | | | |
| POPULAZIO-MAILA ESTRATOS | OHZ IBI | TMIZ IVTM | HLBGZ IIVTNU | JEZ IAE | EIOZ ICIO | GUZTIRA TOTAL |
| 1- <=1000 | 133 | 60 | 2 | 28 | 110 | 333 |
| 2- de 1.001etik a 5.000ra | 127 | 60 | 9 | 57 | 88 | 341 |
| 3- de 5.001etik a 20.000ra | 129 | 60 | 14 | 36 | 54 | 293 |
| 4- >20.001 (Hiriburuak ezik/exc. Capitales) | 134 | 51 | 23 | 35 | 36 | 279 |
| 5- Hiriburuak/Capitales | 145 | 52 | 24 | 40 | 54 | 314 |
| VITORIA- GASTEIZ | 156 | 52 | 42 | 47 | 65 | 361 |
| BILBAO | 117 | 49 | 16 | 38 | 31 | 251 |
| DONOSTIA-SS | 183 | 55 | 19 | 35 | 84 | 375 |
| EAE/ CAPV | 136 | 54 | 20 | 39 | 53 | 301 |

12.koadroa / Cuadro nº 12

Presio fiskalaren zenbateko handienak 2. eta 1. populazio-mailakoak dira, eraikuntza, instalazio eta obren gaineko zergak zenbateko handia baitu horietan. Presio txikiena 4. populazio-mailakoa da. Hiriburuak OHZn dituzte baliorik handienak. Hiru hiriburuak aztertuta, Donostia-San Sebastian-ek, OHZren batez besteko balioa baino handiagoa duela, eta biztanleko presio fiskal handiena duen hiriburu dela nabarmendu daiteke. Atzean Vitoria-Gasteiz kokatzen da. Bilboko presio fiskala askoz ere txikiagoa da atal guztietan.

Las cifras más elevadas de presión fiscal corresponden a los estratos 2 y 1, debido al importe que alcanza en ellos el impuesto sobre construcciones, instalaciones y obras. La presión más baja corresponde al estrato 4. Las capitales presentan los valores más altos en IBI. De las tres capitales es Donostia-San Sebastián, donde el valor IBI es superior a la media, la que presenta mayor presión fiscal por habitante, seguida de Vitoria-Gasteiz. La presión fiscal de Bilbao es sensiblemente inferior en todos los conceptos.

| ZERGA-BILKETA ERAGINA | | | | | | |
|---|--------------|--------------|-----------------|--------------|--------------|------------------|
| EFICACIA RECAUDATORIA | | | | | | |
| 2008 | | | | | | |
| POPULAZIO-MAILA ESTRATOS | OHZ IBI | TMIZ IVTM | HLBGZ IIVTNU | JEZ IAE | EIOZ ICIO | GUZTIRA TOTAL |
| 1- <=1000 | 97,5% | 96,3% | 96,1% | 87,6% | 81,1% | 91,0% |
| 2- de 1.001etik a 5.000ra | 96,0% | 93,8% | 79,6% | 92,9% | 75,5% | 89,3% |
| 3- de 5.001etik a 20.000ra | 94,0% | 92,7% | 78,8% | 81,4% | 73,7% | 87,7% |
| 4- >20.001 (Hiriburuak ezik/exc. Capitales) | 93,8% | 92,9% | 74,0% | 79,1% | 76,4% | 87,9% |
| 5- Hiriburuak/Capitales | 96,8% | 92,2% | 79,7% | 57,3% | 73,0% | 85,6% |
| VITORIA- GASTEIZ | 94,9% | 94,0% | 78,8% | 33,6% | 86,0% | 83,4% |
| BILBAO | 97,4% | 90,4% | 83,8% | 62,9% | 81,4% | 88,0% |
| DONOSTIA-SS | 98,1% | 93,2% | 75,8% | 86,5% | 54,0% | 85,3% |
| EAE/ CAPV | 95,2% | 92,8% | 77,6% | 73,5% | 74,6% | 87,2% |

% RECAUDACIÓN S/ DERECHOS RECONOCIDOS

13.koadroa / Cuadro nº 13

Zerga-bilketaren (diru-bilketa eraginkortasuna, likidoa/aitorturiko

La eficacia recaudatoria, (recaudación líquida/derechos reconocidos netos),

eskubide garbiak), %85,6 (hiriburuak) eta %91ren (herri txikiak) artean kokatzen da. Eraginkortasun handiena duen zerga ondasun higiezinaren gaineko zerga da eta txikiena jarduera ekonomikoaren gaineko zerga. Hiriburuei dagokienez Vitoria-Gasteizen, JEZak oso ehuneko baxua du, %33,6a eta Donostian EIOZ, %54a.

oscila entre el 91% de los municipios pequeños y el 85,6% de las capitales. La mayor eficacia corresponde al impuesto sobre bienes inmuebles, situándose en último lugar el impuesto sobre actividades económicas. En cuanto a las capitales destacan por su bajo porcentaje el 33,6% de Vitoria-Gasteiz en IAE y el 54% de Donostia-San Sebastián en ICIO.

13. koadroan presio fiskal handiena duten udalerrriak azaldu dira. Zerrenda honetako lehenengo lekuan Zierbena egoteak egitura-izaera du; izan ere, populazio aldetik txikia den udalerrri batean ekonomia-instalazio handiak egoteari lotutako JEZen diru-sarrerek eragin dute hori. Hala ere, eraikuntza, instalazio eta obren gaineko zergaren zenbateko handitik ondorioztatutako sailkapeneko posizio altuak egoeraren araberakoak direla ulertu behar da.

El cuadro nº 13 muestra los diez municipios con mayor presión fiscal. La posición de Zierbena, en el primer puesto de este ranking, tiene carácter estructural ya que responde a los ingresos impositivos por IAE ligados a la ubicación de grandes instalaciones económicas en un municipio de pequeña dimensión de población. Las altas posiciones en el ranking derivadas de una elevada cifra del impuesto sobre construcciones, instalaciones y obras deben considerarse sin embargo de carácter coyuntural.

| PRESIO FISKAL HANDIENA DUTEN UDALERRIAK | | | | | | | | |
|---|------------|----------|------------|-----------|------------|-----------|-----------|-------------|
| MUNICIPIOS CON MAYOR PRESIÓN FISCAL | | | | | | | | |
| UDALERRIAK | POP.-MAILA | LH | OHZ/BIZ | TMIZ/BIZ | HLBGZ/BIZ | JEZ/BIZ | EIOZ/BIZ | GUZTIRA/BIZ |
| AYUNTAMIENTOS | ESTRATO | TH | IBI/HAB | IVTM/HAB | IIVTNU/HAB | IAE/HAB | ICIO/HAB | TOTAL/BIZ |
| ZIERBENA | 2 | BIZKAIA | 108 | 46 | | 2.171 | 773 | 3.098 |
| ZAMUDIO | 2 | BIZKAIA | 251 | 108 | 39 | 419 | 596 | 1.413 |
| LEGUTIANO | 1 | ARABA | 426 | 56 | 43 | 60 | 421 | 1.006 |
| ADUNA | 1 | GIPUZKOA | 318 | 186 | 33 | 199 | 79 | 815 |
| EZKIO-ITSASO | 1 | GIPUZKOA | 202 | 107 | - | 44 | 450 | 804 |
| LAGUARDIA | 2 | ARABA | 386 | 48 | - | 40 | 243 | 717 |
| OLABERRIA | 1 | GIPUZKOA | 196 | 68 | 8 | 104 | 321 | 696 |
| ESKUERNAGA/VILLAN.DE ÁLAVA | 1 | ARABA | 231 | 51 | 21 | - | 391 | 693 |
| ZIGOTIA | 2 | ARABA | 402 | 48 | 12 | 119 | 111 | 692 |
| IZURTZA | 1 | BIZKAIA | 229 | 78 | - | 87 | 288 | 682 |
| EAE/ CAPV | | | 136 | 54 | 20 | 39 | 53 | 301 |

PRESIO FISKALA : ZUZENEKO ETA ZEHARKAKO ZERGAK
PRESIÓN FISCAL : IMPUESTOS DIRECTOS E IMPUESTOS INDIRECTOS

14.koadroa / Cuadro nº 14

GASTUAK/ GASTOS

ANALISI OROKORRA ETA LURRALDEKA ANÁLISIS GLOBAL Y POR TERRITORIOS

Udal-arlo publikoaren gastu bateratuen hazkunde-tasa %4,7koa izan da 2008an, eta %8,9koa izan zen 2007an. Tasa hori diru-sarrerek erregistratutakoa baino handiagoa da, bai eta BPGd nominalak izan duen hazkundera (%3) baino handiagoa ere. Guztira 4.070 milioi euroko zenbatekoa du, BPGd-ren %6.

Funtzionamendu gastuen hazkunderak, bere ehuneko pisua dela eta, gastu guztizkoen bilakaera positiboa eragin du. Inbertsio-gastuak, 6. eta 7. kapituluak, finantza-aktiboak eta finantza pasiboak jaitsi dira.

Lurraldeka, azpimarratzekoa da Arabak izan duen hazkundera (%13,1), aurreko ekitaldian baino ehuneko 10,2 puntu gehiago. Ondoren Bizkaia dago, %3,4ko hazkunderarekin, 2007an baino 8,3 puntu gutxiago. Azkenik Gipuzkoa dago, aurreko ekitaldietan %7,7ko hazkundera izan ondoren, 2008an %2,9ko hazkundera izan duena.

Araban, kapital-transferentziak eta inbertsioak jaitsi arren, pasibo-finantzieroen igoerak eta gehien bat ondasun arrunt eta zerbitzuen gastuenak kopuru osoan eragina du. Lurralde honetan, 2.kapituluak oso hazkunde handia izan du, Vitoria-Gasteizeko hirigintza udal enpresari dagokio hazkunde horren zergatia.

Bizkaian, kapitulu guztiek hazkunde moderatua eduki dute. Gipuzkoan, inbertsioak eta finantziario pasiboak jaitsi dira.

La tasa de crecimiento de los gastos consolidados del sector público municipal en 2008 ha sido del 4,7% frente al 8,9% de 2007. Esta tasa es superior a la registrada por los ingresos y a la correspondiente al crecimiento del PIB nominal (3%). Su importe total alcanza los 4.070 millones de euros, el 6%, del PIB.

El incremento de los gastos de funcionamiento determina por su peso porcentual que los gastos en su conjunto evolucionen de forma positiva. Bajan los capítulos 6 y 7, y los activos y pasivos financieros.

Por territorios destaca el crecimiento de Álava, (13,1%), 10,2 puntos porcentuales superior al del ejercicio anterior, le sigue Bizkaia con un incremento del 3,4%, 8,3 puntos inferior al de 2007 y por último Gipuzkoa, que frente a un crecimiento del 7,7% en 2007, presenta en 2008 un crecimiento del 2,9%.

En Álava, aunque caen las transferencias de capital y las inversiones, el aumento de los pasivos financieros y sobre todo de los gastos en bienes corrientes y servicios condiciona la cifra global. El importante crecimiento del capítulo 2 se debe a las cifras de la empresa municipal de urbanismo de Vitoria-Gasteiz. En Bizkaia crecen moderadamente todos los capítulos, salvo los activos y pasivos financieros. En Gipuzkoa, bajan las inversiones y los activos y pasivos financieros.

GASTUAK. LURRALDE HISTORIKOAK

GASTOS. TERRITORIOS HISTORICOS

2008

(MILAKA EUROTAN / MILES DE EUROS)

| | ARABA / ÁLAVA | H. TASA T.CRECIMIENTO | BIZKAIA | H. TASA T.CRECIMIENTO | GIPUZKOA | H. TASA T.CRECIMIENTO | EAE / CAPV | H. TASA T.CRECIMIENTO |
|--|----------------------|----------------------------------|---------------------|----------------------------------|---------------------|----------------------------------|---------------------|----------------------------------|
| Langileria-gastuak Gastos de personal | 193.523,2 | %9,1 | 544.505,73 | %7,8 | 351.353,06 | %4,5 | 1.089.381,99 | %7,0 |
| Ond. arrunt eta zerbitzuen gastuak Gastos en bienes corrientes y servicios | 285.460,2 | %24,9 | 824.630,24 | %7,0 | 533.006,96 | %5,3 | 1.643.097,36 | %9,1 |
| Funtzionamendu-Gastuak Gastos de Funcionamiento | 478.983,4 | %18,0 | 1.369.135,97 | %7,3 | 884.360,03 | %5,0 | 2.732.479,35 | %8,3 |
| Inbertsio errealak Inversiones reales | 121.853,8 | -%0,4 | 485.520,47 | %0,4 | 321.925,65 | -%1,0 | 929.299,91 | -%0,2 |
| Kapital-transferentziak Transferencias de capital | 1.830,5 | -%82,9 | 14.425,86 | %9,4 | 20.475,54 | %3,5 | 36.731,86 | -%15,9 |
| Inbertsio-Gastuak Gastos de Inversión | 123.684,2 | -%7,0 | 499.946,3 | %0,6 | 342.401,2 | -%0,7 | 966.031,8 | -%0,9 |
| Transferentzia arruntak Transferencias corrientes | 40.399,7 | %19,6 | 95.627,23 | %18,6 | 61.389,53 | %9,2 | 197.416,47 | %15,7 |
| Finantza-aktiboak Activos financieros | 1.455,1 | %10,7 | 20.840,51 | -%64,8 | 8.506,91 | -%49,7 | 30.802,55 | -%60,2 |
| Bestelako gastuak Otros gastos | 41.854,8 | %19,3 | 116.467,7 | -%16,7 | 69.896,4 | -%4,4 | 228.219,0 | -%8,0 |
| FIN. KARGARIK GABEKO GASTUAK GASTOS SIN CARGA FINANCIERA | 644.522,4 | %12,3 | 1.985.550,0 | %3,8 | 1.296.657,6 | %2,9 | 3.926.730,1 | %4,8 |
| Finantza-gastuak Gastos financieros | 6.147,5 | %16,1 | 9.773,20 | %24,8 | 20.106,42 | %12,2 | 36.027,14 | %16,0 |
| Finantza-pasiboak Pasivos financieros | 14.690,3 | %61,3 | 36.674,44 | -%17,6 | 55.495,15 | -%0,8 | 106.859,92 | -%2,5 |
| Finantza-Karga Carga Financiera | 20.837,9 | %44,7 | 46.447,64 | -%11,3 | 75.601,57 | %2,4 | 142.887,06 | %1,6 |
| GASTUAK, GUZTIRA TOTAL GASTOS | 665.360,3 | %13,1 | 2.031.997,68 | %3,4 | 1.372.259,21 | %2,9 | 4.069.617,19 | %4,7 |

15. koadroa / Cuadro nº 15

Funtzionamendu-gastuak gero eta garrantzitsuagoak dira, guztizkoaren bi heren. Bertako %40,4 ondasun arrunt eta zerbitzuen gastuak dira, eta %26,8 langileria-gastuak. Inbertsioak gastuen laurdena ingurukoak dira, eta finantzakarga (3. eta 9. kapitulu batura) partaidetza oso txikiarekin mantendu da (%3,5 bakarrik).

Gipuzkoan funtzionamendu-gastuak Autonomia Erkidegoko batez bestekoa baino txikiagoak dira. Hala ere, lurralde horrek ehuneko handiagoa erabiltzen du finantzakargari aurre egiteko. Araban guztiz kontrakoa gertatzen da.

Los gastos de funcionamiento siguen ganando peso representando más de dos tercios del total, correspondiendo el 40,4% a los gastos en bienes corrientes y servicios y el 26,8% a los de personal. Las inversiones representan menos de la cuarta parte de los gastos, y se mantienen con una participación muy reducida, el 3,5%, la carga financiera (suma de los capítulos 3 y 9).

En Gipuzkoa el peso de los gastos de funcionamiento es inferior a la media de la Comunidad Autónoma, pero sin embargo destina un porcentaje superior a hacer frente a la carga financiera. La situación en Álava es la contraria.

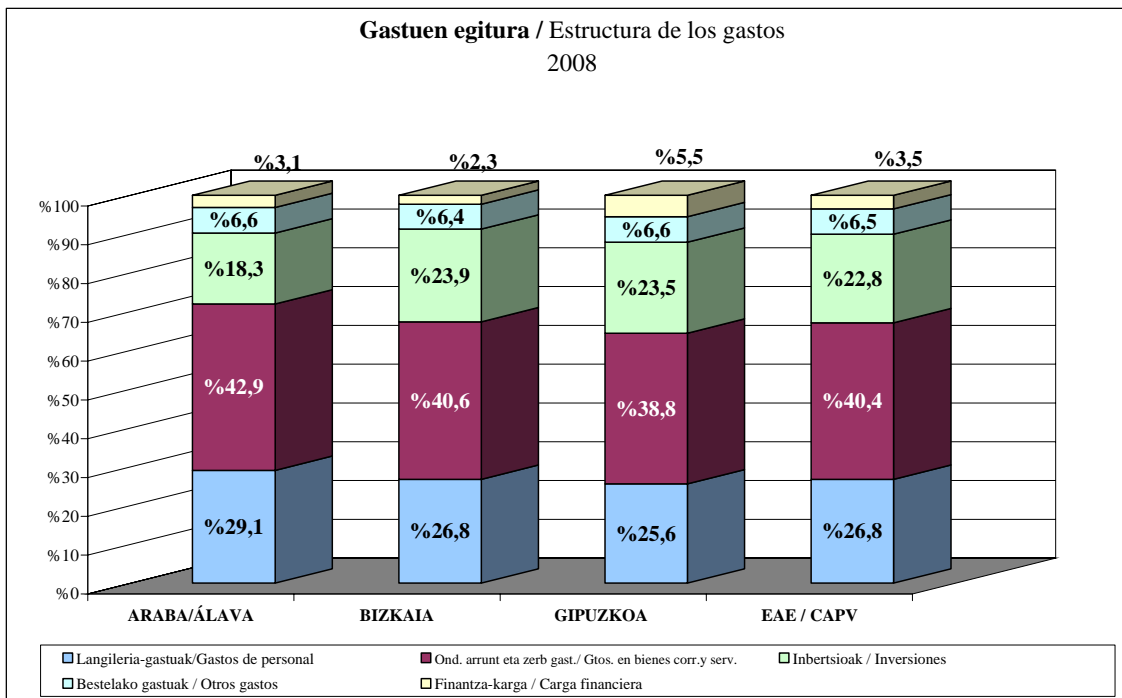

6. grafikoa / Gráfico nº 6

Udal-arlo publikoko langile-kopurua handitu egin da, 22.840 langile daude; horrela, autonomia-erkidegoko langileen urteko batez bestekoarekin alderatuta zuen ehunekoa zegoen horretan mantendu da, %2an.

El número de empleados del sector público municipal aumenta hasta 22.840 manteniéndose estable su porcentaje alrededor del 2% sobre el promedio anual de ocupados en la Comunidad Autónoma.

| LANGILEAK / PERSONAL EMPLEADO - 2008 | | | | |
|---|------------------------|----------------|-----------------|---------------------|
| | ARABA ÁLAVA | BIZKAIA | GIPUZKOA | EAE CAPV |
| UDAL-ARLO PUBLIKOKO LANGILEAK(1) OCUPADOS SECTOR P. MUNICIPAL(1) | 4.025 | 10.488 | 8.327 | 22.840 |
| URTEKO BATEZ BESTEKO LANGILEAK, LURRALDE HISTORIKOKA (2) PROMEDIO ANUAL OCUPADOS POR T.H. (2) | 162.983 | 521.166 | 334.004 | 1.018.153 |
| EHUNEKOA / PORCENTAJE (1) / (2) | %2,5 | %2,0 | %2,5 | %2,2 |

16.koadroa / Cuadro nº 16

Biztanleko gastuak 1.882 eurokoak dira, eta horietatik 1.263 funtzionamendu-gastuetakoak dira. Lurraldeka, Gipuzkoak lehenengo lekua du inbertsio-gastuetan eta finantzakargan, Arabak funtzionamendugastuetan, eta bestelako gastuen multzoan.

Los gastos por habitante alcanzan los 1.882 euros, de los cuales 1.263 corresponden a gastos de funcionamiento. Por territorios, Gipuzkoa ocupa el primer lugar en gastos de inversión y carga financiera, y Álava en gastos de funcionamiento y en el grupo de otros gastos.

| BIZTANLEKO GASTUAK. LURRALDE HISTORIKOAK | | | | |
|---|------------------------|----------------|-----------------|-------------------|
| GASTOS POR HABITANTE. TERRITORIOS HISTÓRICOS | | | | |
| 2008 | | | | |
| | EUROTAN / EUROS | | | |
| | ARABA / ÁLAVA | BIZKAIA | GIPUZKOA | EAE / CAPV |
| Funtzionamendu-gastuak Gastos de Funcionamiento | 1.528 | 1.189 | 1.267 | 1.263 |
| Inbertsio-gastuak Gastos de Inversión | 394 | 434 | 490 | 447 |
| Bestelako gastuak Otros gastos | 133 | 101 | 100 | 106 |
| FIN. KARGARIK GABEKO GASTUAK GASTOS SIN CARGA FINANCIERA | 2.055 | 1.725 | 1.857 | 1.815 |
| Finantza-karga Carga financiera | 66 | 40 | 108 | 66 |
| GASTUAK, GUZTIRA TOTAL GASTOS | 2.122 | 1.765 | 1.965 | 1.882 |

17.koadroa / Cuadro nº 17

GASTUAK/GASTOS

POPULAZIO-MAILAKA / ESTRATOS DE POBLACIÓN

Udal-eremuko entitateen gastu bateratuak %4,2 hazi dira 2008an, %9,1 2007an, eta hazkunderik handiena, diru-sarreraren kasuan bezala, enpresa publikoena da administratibo erakunde autonomoen kaltetan suertatu da.

Los gastos consolidados de las entidades de ámbito municipal crecen un 4,2% en 2008 frente al 9,1% de 2007, correspondiendo el mayor crecimiento, al igual que ocurre con los ingresos, a las empresas públicas, en detrimento de los organismos autónomos administrativos.

UDAL ENTITATEEN GASTU BATERATUAK GASTOS CONSOLIDADOS DE LAS ENTIDADES MUNICIPALES

| EAE CAPV | 2007 | | 2008 | | Δ % 2008/2007 |
|--|---------------------|--------------|---------------------|--------------|------------------|
| | Zenbatekoa/Importe | % | Zenbatekoa/Importe | % | |
| (MILAKA EUROTAN / MILES DE EUROS) | | | | | |
| UDALAK ETA BEREN MENDEKO ENTITATEAK ENTIDADES MUNICIPALES Y DEPENDIENTES | | | | | |
| 1) DIRU-SARRERA GUZTIRA BATERATUA (A+B+C+D) TOTAL GASTOS CONSOLIDADOS | 3.569.624,27 | 100,0 | 3.718.555,46 | 100,0 | 4,2 |
| A) TOKIKO ENTITATE TXIKIAK ENTIDADES LOCALES MENORES | 24.106,15 | 0,7 | 26.853,60 | 0,7 | 11,4 |
| B) ADM.ERAKUNDE AUTONOMOAK ORGANISMOS AUTÓNOMOS ADM.TVOS. | 254.202,36 | 7,1 | 232.714,30 | 6,3 | -8,5 |
| C) SOZIETATE PUBLIKOAK SOCIEDADES PÚBLICAS | 447.713,21 | 12,5 | 497.366,82 | 13,4 | 11,1 |
| D) UDALERRIAK AYUNTAMIENTOS | 2.843.602,55 | 79,7 | 2.961.620,75 | 79,6 | 4,2 |
| BATERAKUNTZAKO EGOKITZAPENAK (2 - 1) AJUSTES DE CONSOLIDACIÓN | 269.739,05 | | 281.096,70 | | |
| 2) GUZTIRA, EGOKITU GABE TOTAL SIN AJUSTAR | 3.839.363,32 | | 3.999.652,16 | | 4,2 |

18.koadroa / Cuadro nº 18

POPULAZIO-MAILEN ARABERAKO GASTUAK
GASTOS POR ESTRATO
2008

| | <=1.000 | | de 1.001etik a 5.000ra | | de 5.001etik a 20.000ra | | >20.000 Hirib.ezik/ exc.capitales | | Hiriburuak / Capitales | | EAE / CAPV | |
|---|-------------------|--------------------------|------------------------|--------------------------|-------------------------|--------------------------|-----------------------------------|--------------------------|------------------------|--------------------------|-------------------|--------------------------|
| | Milaka€ Miles€ | H.TASA T. Crecimiento | Milaka€ Miles€ | H.TASA T. Crecimiento | Milaka€ Miles€ | H.TASA T. Crecimiento | Milaka€ Miles€ | H.TASA T. Crecimiento | Milaka€ Miles€ | H.TASA T. Crecimiento | Milaka€ Miles€ | H.TASA T. Crecimiento |
| Funtzionamendu-gastuak Gastos de Funcionamiento | 44.995,09 | %7,3 | 201.282,04 | %11,4 | 552.774,88 | %9,3 | 601.549,56 | %4,3 | 1.014.935,70 | %7,6 | 2.415.537,28 | %7,5 |
| Inbertsio Errealak Inversiones reales | 52.127,51 | %3,3 | 123.444,25 | -%6,0 | 231.145,02 | -%5,1 | 156.978,77 | -%15,5 | 296.230,53 | %14,4 | 859.926,08 | -%1,2 |
| Bestelako Gastuak Otros gastos | 8.306,01 | -%5,6 | 31.647,05 | -%0,6 | 73.598,44 | -%12,4 | 71.545,59 | %6,7 | 125.585,69 | -%4,7 | 310.682,78 | -%4,0 |
| FIN. KARG. GAB.GAST. GAST. SIN CARGA FINAN. | 105.428,61 | %4,2 | 356.373,34 | %3,7 | 857.518,34 | %2,9 | 830.073,92 | %0,1 | 1.436.751,93 | %7,7 | 3.586.146,14 | %4,2 |
| Finantza-Karga Carga Financiera | 6.877,21 | %128,6 | 23.361,27 | %45,3 | 28.482,19 | %1,1 | 31.503,45 | -%24,6 | 42.185,21 | %7,9 | 132.409,33 | %3,4 |
| GASTUAK, GUZTIRA TOTAL GASTOS | 112.305,82 | %7,8 | 379.734,61 | %5,5 | 886.000,53 | %2,8 | 861.577,37 | -%1,1 | 1.478.937,14 | %7,7 | 3.718.555,46 | %4,2 |

19. koadroa / Cuadro nº 19

Udal-gastuen bilakaera ezberdina da populazio-mailaren arabera, eta hiriburuak salbu, hazkundera txikiagotu egiten da biztanle-kopurua handitzen den heinean.

2008an 4. populazio-mailak %1,1eko jaitsiera du funtzionamendu gastuek eta bestelako gastuek eduki dituzten igoerak ez dutelako konpentsatu inbertsioen eta finantza-kargaren jaitsiera.

4. populazio-mailako gastuen guztizko zenbatekoak 3. populazio mailakoak baino txikiagoak dira eta hori ez datoz bat populazio maila bietako biztanle kopuruarekin. Honen arrazoia, Gipuzkoan 18 enpresek, 3. populazio mailakoak eta eraikuntza arlokoak direnak, inbertsioetan eta ondasun arrunt eta zerbitzuen gastuetan 49 milioi euro gastatu baitute 2008ko ekitaldian.

Gastuen egiturari dagokionez, 4. populazio mailan izan ezik, funtzionamendu-gastuen protagonismoa hazi eta inbertsioen garrantzia txikiagotu egiten da populazio handitzen den heinean. 2008an, oraindik, 1. populazio-mailan inbertsioek duten ehunekoa (%46,4) handiagoa da funtzionamendu-gastuena baino (%40). Baina 5. populazio-mailan, aldiz, inbertsioak %20 baino gutxiagoak dira, eta funtzionamendu-gastuak ia %69koak

La evolución de los gastos municipales es distinta en cada estrato de población y, exceptuando a las capitales, el crecimiento disminuye según aumenta el número de habitantes. En 2008 el estrato 4 presenta una caída del 1,1% ya que el aumento de los gastos de funcionamiento y del grupo otros gastos no ha compensado el descenso de las inversiones y de la carga financiera.

Las cifras totales de gastos del estrato 4 son inferiores a las del estrato 3, no correspondiéndose al número de habitantes de cada uno de los dos estratos. La razón estriba en el gasto originado en inversiones y en gastos en bienes corrientes y servicios por las 18 empresas guipuzcoanas pertenecientes al estrato 3 y dedicadas a la construcción. Los gastos de estas empresas han sido de 49 millones de euros en 2008.

En la estructura de gastos, salvo en el estrato 4, crece el protagonismo de los gastos de funcionamiento y disminuye el peso de las inversiones a medida que aumenta el tamaño de la población. En 2008 el porcentaje que absorben las inversiones, (46,4%), en el estrato 1 sigue superando al de los gastos de funcionamiento, (40%), mientras que en el estrato 5 es del 20%, frente al casi 69% de los de funcionamiento.

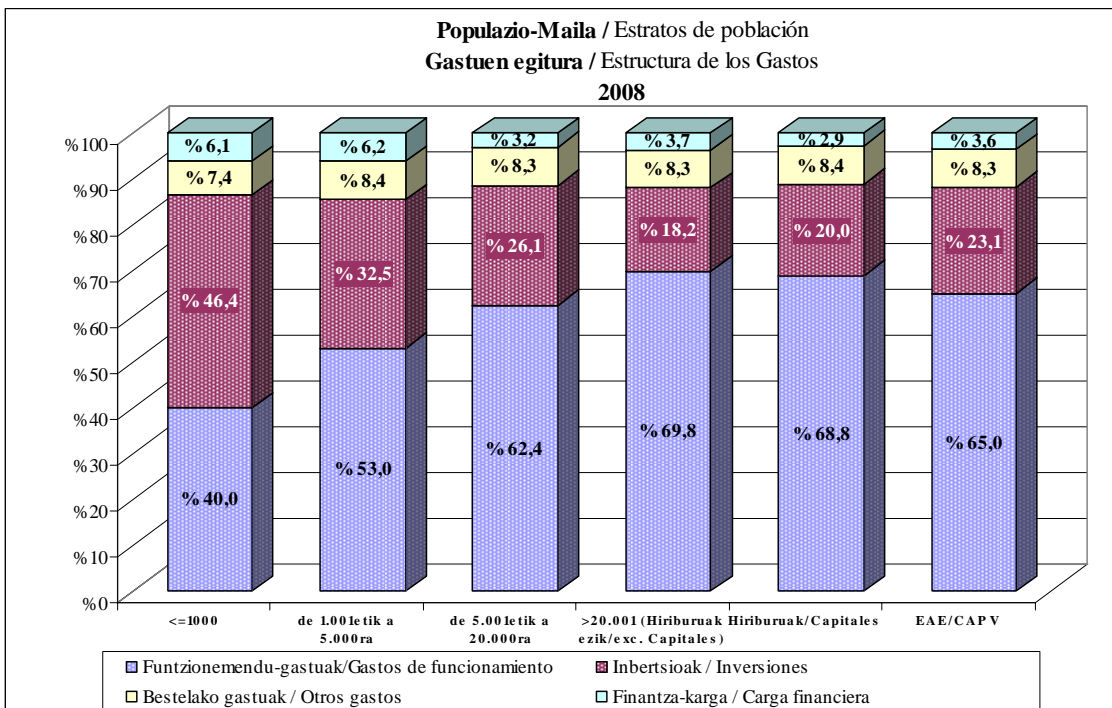

7. grafikoa / Gráfico nº 7

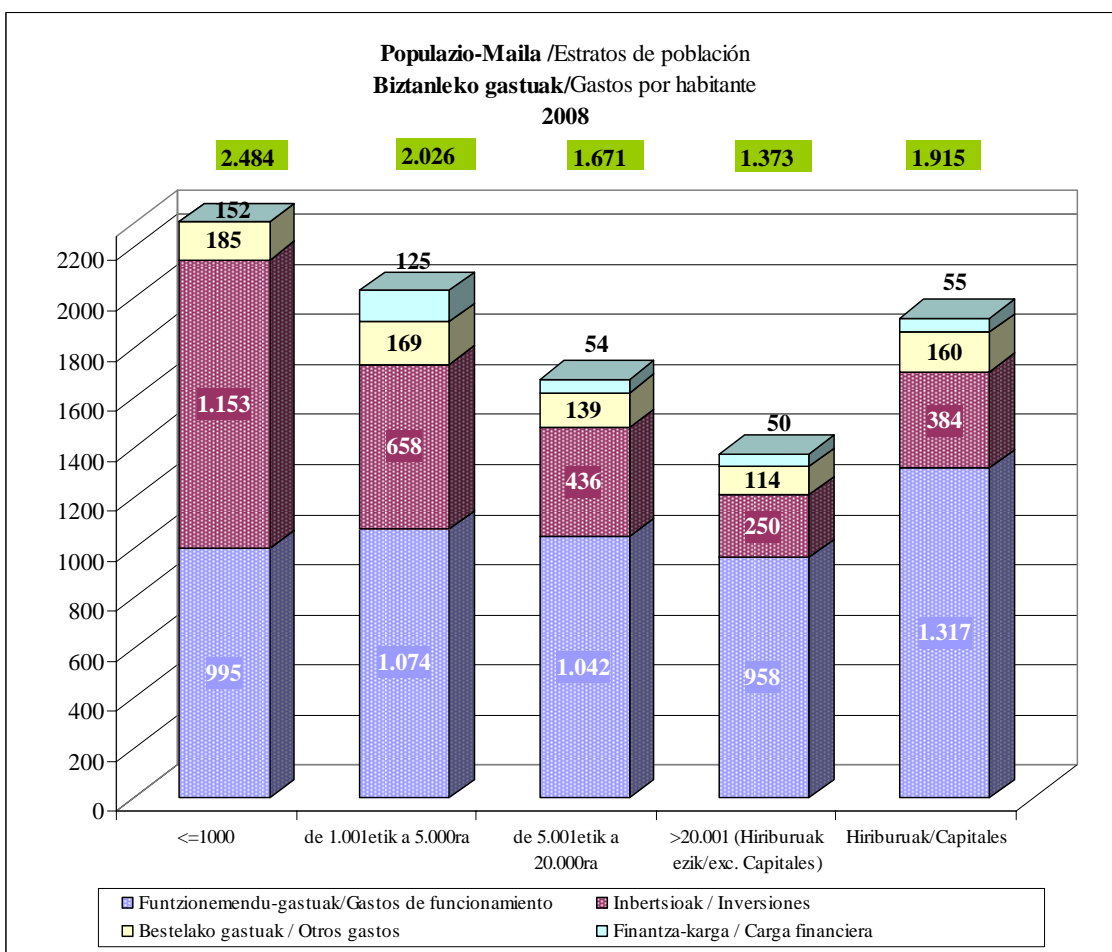

8. grafikoa / Gráfico nº 8

Biztanleko gastuei dagokienez, 4. populazio-mailak zenbateko txikienak ditu multzo guztietan, finantzakargaren multzoan izan ezik. Guztiak erkatuta, nabarmentzekoa da populazio-maila honetan inbertsioek daukaten zenbateko txikia. Hiriburuak eta 2. populazio-maila lehenengo lekuan daude funtzionamendu-gastuei dagokienez, eta 1. populazio-maila inbertsio errealei dagokienez.

En cuanto a los gastos por habitante el estrato 4 presenta las cifras mas bajas en todos los grupos. Destacando comparativamente a la baja el importe correspondiente en este estrato a las inversiones. Las capitales y el estrato 2 ocupan el primer lugar en gastos de funcionamiento y el estrato 1 en inversiones reales.

ZORPETZEA/ENDEUDAMIENTO

Zorpetze-indizea (finantza-karga ordaintzeko erabiltzen den diru-sarrera arrunten ehunekoa azaltzen duena) %4 inguruari eusten zaio. Zenbatekorik handiena Gipuzkoari dagokiona da, %6,9koa.

El índice de endeudamiento, que muestra el porcentaje de ingresos corrientes que se destina al pago de la carga financiera, se mantiene en torno al 4%. La cifra más alta corresponde a Gipuzkoa con un 6,9%.

ZORPETZE-INDIZEA ÍNDICE DE ENDEUDAMIENTO

| 2008 | INTERESAK 3. KAP. GASTUAK INTERESES CAP. 3 GASTOS | AMORTIZAZIOA 9. KAP. GASTUAK AMORTIZACIÓN CAP. 9 GASTOS | FINANTZA - KARGA (1) CARGA FINANCIERA (1) | DIRU-SARRERA ARRUNTAK (2) INGRESOS CORRIENTES (2) | FINANTZA-KARGAREN/ D.-SARR. ARRUNTEN% (1)/(2) % CARGA FINAN. / ING. CORR.(1)/(2) |
|------------------------|--|--|--|--|---|
| | MILAKA EUROTAN/ MILES DE EUROS | | | | |
| ARABA/ÁLAVA | 6.148 | 14.690 | 20.838 | 644.169 | %3,2 |
| BIZKAIA | 9.773 | 36.674 | 46.448 | 1.880.214 | %2,5 |
| GIPUZKOA | 20.106 | 55.495 | 75.602 | 1.096.954 | %6,9 |
| GUZTIRA / TOTAL | 36.027 | 106.860 | 142.887 | 3.621.337 | %3,9 |

20.koadroa /Cuadro nº 20

Udalerrri baten eremua gainditzen ez duten entitateen kasuan, zorpetze-indizeak gora egin du populazio-maila guztietan, eta %4ean kokatzen da. Azpimarratzekoa da 1. eta 2. populazio-mailetakako udalerrien gorakada handia, bertako indizeak %4,4 eta %6 baino gehiagokoak ez zirela 2007an.

Respecto a las entidades que no superan el ámbito de un municipio, el índice de endeudamiento sube en todos los estratos y se sitúa en el 4%. Destaca particularmente el fuerte ascenso en los estratos que engloban a los municipios de los estratos 1 y 2 cuyos índices no superaban en 2007 el 4,4% y el 6% respectivamente.

| 2008 | INTERESAK 3. KAP. GASTUAK INTERESES CAP. 3 GASTOS | AMORTIZAZIOA 9. KAP. GASTUAK AMORTIZACIÓN CAP. 9 GASTOS | FINANTZA - KARGA (1) CARGA FINANCIERA (1) | DIRU-SARRERA ARRUNTAK (2) INGRESOS CORRIENTES (2) | FINANTZA-KARGAREN/ D.-SARR. ARRUNTEN% (1)/(2) % CARGA FINAN. / ING. CORR.(1)/(2) |
|--------------------------|--|--|--|--|---|
| | MILAKA EUROTAN/ MILES DE EUROS | | | | |
| 1.Pop.-maila / Estrato 1 | 1.283 | 5.595 | 6.877 | 80.245 | %8,6 |
| 2.Pop.-maila / Estrato 2 | 4.416 | 18.945 | 23.361 | 286.176 | %8,2 |
| 3.Pop.-maila / Estrato 3 | 7.826 | 20.656 | 28.482 | 753.295 | %3,8 |
| 4.Pop.-maila / Estrato 4 | 8.548 | 22.956 | 31.503 | 811.236 | %3,9 |
| 5.Pop.-maila / Estrato 5 | 10.465 | 31.721 | 42.185 | 1.387.161 | %3,0 |
| Guztira / Total | 32.537 | 99.872 | 132.409 | 3.318.113 | %4,0 |

21.koadroa / Cuadro nº 21

22. koadroan ekitaldiko abenduaren 31n amortizatzeke dagoen zor bizi formalizatuari buruzko informazioa aurkeztu da (diruzaintzako eragiketak edo aurrerakinak izan ezik). EAEko zor bizi formalizatua 807 milioi eurokoa izan da 2008an, hau da, Autonomia Erkidegoko BPGd-ren ia %1,2koa. Araban hazkundera izan duen arren, erdia baino gehiago (%63) Gipuzkoari dagokio oraindik. Horrek lurralde horretako biztanleko zorra Arabakoa edo Bizkaikoa baino askoz handiagoa izatea dakar. Gogoratu behar dugu 2008an Gipuzkoan UFFFren saldo negatiboa mailegu moduan kontabilizatuta dagoela.

La información de la **deuda viva formalizada** (excepto operaciones de tesorería o anticipos) pendiente de amortizar a 31 de diciembre del ejercicio, se presenta en el Cuadro nº 22. La deuda viva formalizada de la CAPV es de 807 millones de euros en 2008, apenas el 1,2% del PIB de la Comunidad Autónoma. A pesar del crecimiento en Álava, más de la mitad, el 63% le sigue correspondiendo a Gipuzkoa, lo que se traduce en una deuda por habitante en este territorio muy superior a la de Álava o Bizkaia. Hay que recordar que Gipuzkoa contabiliza en 2008 como un préstamo de la diputación la minoración del FFMM.

| ZOR BIZIA / DEUDA VIVA | | | | | |
|------------------------|--------------------------------|---|-----------------------------------|-------------------------|---------------|
| | MILAKA EUROTAN/ MILES DE EUROS | | | | EUROTAN/EUROS |
| | 2008 | Lurralde-banaketa Distribución territorial | BPGd-ren gaineko % % sobre PIB | % Δ 2008/2007 | |
| ARABA/ÁLAVA | 92.510 | %11,5 | %0,8 | %4,3 | 295 |
| BIZKAIA | 205.254 | %25,4 | %0,6 | %1,9 | 178 |
| GIPUZKOA | 509.637 | %63,1 | %2,3 | %16,2 | 730 |
| GUZTIRA / TOTAL | 807.401 | %100,0 | %1,2 | %10,8 | 373 |

22.koadroa / Cuadro nº 22

Aipatutako 807 milioi euroetatik, %10 (82 milioi) udalerrri batekoak baino gehiagotakoak diren eta batez ere **Gipuzkoakoak** diren entitateei⁵ dagokie. Entitate horiek alde batera utzita, zor bizi formalizatuaren populazio-mailen araberako banaketak udalerrri txikienetan azaltzen ditu baliorik handienak: 435 euro biztanleko 1. populazio-mailan eta 496 euro 2. populazio-mailan. Hiriburuei dagokienez, Donostia-San Sebastián nabarmendu behar da, biztanleko 816 euro dituela; Bilbo beste muturrean dago, 31 baino ez baititu.

De los 807 millones de euros mencionados, el 10% (82 millones) corresponde a entidades que superan el ámbito de un municipio, principalmente de **Gipuzkoa**⁶. Excluyendo éstas entidades la distribución por estratos de la deuda viva formalizada nos muestra los valores más altos en los municipios del estrato 2: 496 euros por habitante y en el estrato 1, 435. Entre las capitales destaca Donostia con 816 euros por habitante, mientras la de Bilbao, con sólo 31, es la más reducida.

| BIZTANLEKO ZOR BIZIA / DEUDA VIVA POR HABITANTE | | | | |
|--|------------------------|----------------|-----------------|---------------------|
| | EUROTAN/EUROS | | | |
| | ARABA ÁLAVA | BIZKAIA | GIPUZKOA | EAE CAPV |
| 1. Populazio-maila / Estrato 1 | 495 | 320 | 552 | 435 |
| 2. Populazio-maila/ Estrato 2 | 425 | 375 | 745 | 496 |
| 3. Populazio-maila / Estrato 3 | 118 | 245 | 475 | 358 |
| 4. Populazio-maila/ Estrato 4 | | 202 | 609 | 312 |
| 5. Populazio-maila / Estrato 5 | 283 | 31 | 816 | 293 |
| GUZTIRA / TOTAL | 294 | 174 | 620 | 335 |

23.koadroa / Cuadro nº 23

⁵ 57 milioi Gipuzkoako Ur Kontsortzioari dagozkie.
57 millones corresponden al Consorcio de Aguas de Gipuzkoa.

EKONOMIA- ETA FINANTZA-EGOERA SITUACIÓN ECONÓMICA FINANCIERA

Diru-sarrera eta gastuen bilakaeraren ondorioz, 2006 eta 2007koak baino txikiagoak izan dira aurrekontu-saldoak 2008an.

Aurrezki gordina, diru-sarrera arruntak ken gastu arruntak, 655 milioi eurokoa izan da (692 milioikoa izan zen 2007an). Beherakada hau Gipuzkoako eta Bizkaiko emaitzen ondorioz izan da. Araban, berriz, kopurua handitu egin da. Gainera, Araban Bizkaian eta EAEn Aurrezki gordina Kapital Eraketa baino handiagoa izan da. Gipuzkoan alderantziz gertatu da eta horregatik, Lurralde honetan 52 milioi euroko Zorpetze garbia behar izan dute.

Diru-sarrera eta gastuak finantza-aktiboetan sartuz lortzen da zorpetze-ahalmena; positiboa izan da, eta 101 milioi euroko zenbatekoa izan du. Hala eta guztiz ere, zorpetze garbia positiboa izan da, eta 209 milioi euroko superabita duen aurrekontu-emaitza eskuratu da.

Araban, 46 euroko milioi aurrekontu-superabita lortu da eta aurrezki gordinean dago oinarrituta. Bizkaian gauza bera gertatu da eta hemen aurrekontu superabita 124 milioikoa izan da. Gipuzkoan berriz 92 euroko milioi aurrekontu superabita eduki dute baina urteko zorpetze garbiari ezker lortu da

La evolución de los ingresos y los gastos ha propiciado que en 2008 los saldos presupuestarios se hayan situado en niveles inferiores a los alcanzados en 2007 y en 2006.

El Ahorro bruto, ingresos corrientes menos gastos corrientes, alcanza los 655 millones de euros, (692 en 2007). Este descenso se debe a los resultados de Bizkaia y de Gipuzkoa, sin embargo, aumenta el importe de Álava. Además, el ahorro bruto supera a la formación de capital en Álava, en Bizkaia y en el conjunto de la comunidad autónoma. Por el contrario, es inferior en Gipuzkoa condicionando así en este territorio una necesidad de financiación de 52 millones de euros.

Con la incorporación de los ingresos y gastos en activos financieros se obtiene la capacidad de endeudamiento, que ha sido positiva por un importe de 101 millones de euros. El endeudamiento neto también ha sido positivo obteniéndose un resultado presupuestario que arroja un superávit de 209 millones de euros.

En Álava el Superávit presupuestario alcanza los 46 millones de euros, sustentándose en el Ahorro bruto al igual que en Bizkaia con un Superávit presupuestario de 124 millones. En Gipuzkoa, sin embargo, la situación de Superávit presupuestario se debe al endeudamiento anual neto, 92 millones de euros, que compensa la necesidad de financiación.

EKONOMIA ETA FINANTZA EGOERA / SITUACIÓN ECONÓMICO-FINANCIERA

(MILAKA EUROTAN / MILES DE EUROS)

| | | ARABA/ÁLAVA | BIZKAIA | GIPUZKOA | EAE/CAPV |
|-------------|---|-------------|--------------|--------------|--------------|
| (a) | DIRU-SARRERA ARRUNTAK (1. KAP. ..5. KAP.) INGRESOS CORRIENTES (CAP.1..CAP.5) | 644.168,77 | 1.880.214,00 | 1.096.953,73 | 3.621.336,51 |
| (b) | GASTU ARRUNTAK (1. KAP. ..4. KAP.) GASTOS CORRIENTES (CAP.1..CAP.5) | 525.530,59 | 1.474.536,40 | 965.855,97 | 2.965.922,96 |
| 1=(a)-(b) | AURREZKI GORDINA AHORRO BRUTO | 118.638,19 | 405.677,60 | 131.097,76 | 655.413,55 |
| (c) | KAPITAL DIRU-SARRERAK (6.+7. KAP) INGRESOS DE CAPITAL (CAP 6+7) | 39.638,24 | 226.756,88 | 159.406,83 | 425.801,95 |
| (d) | KAPITAL GASTUAK (6.+ 7. KAP) GASTOS DE CAPITAL (CAP 6+7) | 123.684,24 | 499.946,33 | 342.401,18 | 966.031,76 |
| 2=(d)-(c) | KAPITAL ERAKETA FORMACIÓN DE CAPITAL | 84.046,00 | 273.189,45 | 182.994,36 | 540.229,81 |
| 3= 1 - 2 | FINANTZA GAITASUNA(+)/ BEHARRA(-) NECESIDAD(-) / CAPACIDAD(+) DE FINANCIACIÓN | 34.592,19 | 132.488,15 | -51.896,60 | 115.183,74 |
| (e) | 8. KAPITULUA - DIRU-SARRERAK CAPÍTULO 8 INGRESOS | 8.096,80 | 3.735,55 | 5.547,66 | 17.380,01 |
| (f) | 8. KAPITULUA - GASTUAK CAPÍTULO 8 GASTOS | 1.455,13 | 20.840,51 | 8.506,91 | 30.802,55 |
| 4=3+(e)-(f) | ZORPETZE GARBIA. BEHARRA(-) / GAITASUNA(+) NECESIDAD(-) / CAPACIDAD(+) ENDEUDAMIENTO NETO | 41.233,85 | 115.383,19 | -54.855,85 | 101.761,20 |
| (g) | 9. KAPITULUA - DIRU-SARRERAK CAPÍTULO 9 INGRESOS | 20.399,83 | 46.261,42 | 148.310,54 | 214.971,78 |
| (h) | 9. KAPITULUA - GASTUAK CAPÍTULO 9 GASTOS | 14.690,33 | 36.674,44 | 55.495,15 | 106.859,92 |
| 5=(g)-(h) | URTEKO ZORPETZE GARBIA ENDEUDAMIENTO ANUAL NETO | 5.709,50 | 9.586,98 | 92.815,39 | 108.111,86 |
| 6=5+4 | AURREKONTUKO DEFIZITA(-) / SUPERABITA(+). DÉFICIT (-) / SUPERÁVIT (+) PRESUPUESTARIO | 46.943,35 | 124.970,17 | 37.959,54 | 209.873,06 |

24. koadroa / Cuadro nº 24

2008ko ekitaldian udal-entitateen ekonomia- eta finantza-egoera positiboa izan da populazio-maila guztietan (25. koadroa) baina kontutan hartu behar dugu likidazioetan Foru Aldundietatik jasotzen dituzten transferentzien beherakada ez dela islatzen. 2007ko ekitaldiarekin alderatuz, 2. eta 5. populazio-mailetakoa aurrekontu-superabita handiagoa da, eta gainerakoetan txikiagoa.

En el ejercicio 2008 aunque la situación económico-financiera de las entidades municipales en todos los estratos de población es positiva (Cuadro nº 25) hay que tener en cuenta que las liquidaciones no reflejan el descenso en las transferencias de las diputaciones de Álava y Bizkaia. Con respecto al ejercicio 2007, aumenta el Superávit presupuestario en los estratos 2 y 5 y desciende en el resto.

EKONOMIA ETA FINANTZA EGOERA POPULAZIO MAILAKA / SITUACIÓN ECONÓMICO-FINANCIERA POR ESTRATOS

| | | (MILAKA EUROTAN / MILES DE EUROS) | | | | | |
|-------------|---|-----------------------------------|------------------------------|------------------------------|------------------------------|------------------------------|-----------------|
| | | 1. POP. - MAILA ESTRATO 1 | 2. POP. - MAILA ESTRATO 2 | 3. POP. - MAILA ESTRATO 3 | 4. POP. - MAILA ESTRATO 4 | 5. POP. - MAILA ESTRATO 5 | GUZTIRA / TOTAL |
| (a) | DIRU-SARRERA ARRUNTAK (1. KAP. ..5. KAP.) INGRESOS CORRIENTES (CAP.1..CAP.5) | 80.245,11 | 286.176,49 | 753.294,51 | 811.236,04 | 1.387.161,09 | 3.318.113,24 |
| (b) | GASTU ARRUNTAK (1. KAP. ..4. KAP.) GASTOS CORRIENTES (CAP.1..CAP.5) | 54.338,39 | 235.051,29 | 627.480,52 | 671.604,92 | 1.116.340,32 | 2.704.815,44 |
| 1=(a)-(b) | AURREZKI GORDINA AHORRO BRUTO | 25.906,72 | 51.125,20 | 125.813,99 | 139.631,13 | 270.820,77 | 613.297,80 |
| (c) | KAPITAL DIRU-SARRERAK (6.+7. KAP) INGRESOS DE CAPITAL (CAP 6+7) | 29.906,15 | 84.492,62 | 114.499,99 | 70.437,71 | 82.789,92 | 382.126,38 |
| (d) | KAPITAL GASTUAK (6.+ 7. KAP) GASTOS DE CAPITAL (CAP 6+7) | 52.336,90 | 124.637,15 | 236.022,77 | 162.938,39 | 311.454,70 | 887.389,91 |
| 2=(d)-(c) | KAPITAL ERAKETA FORMACIÓN DE CAPITAL | 22.430,76 | 40.144,53 | 121.522,78 | 92.500,68 | 228.664,78 | 505.263,52 |
| 3= 1 - 2 | FINANTZA GAITASUNA(+)/ BEHARRA(-) NECESIDAD(-) / CAPACIDAD(+) DE FINANCIACIÓN | 3.475,96 | 10.980,67 | 4.291,21 | 47.130,45 | 42.155,98 | 108.034,28 |
| (e) | 8. KAPITULUA - DIRU-SARRERAK CAPÍTULO 8 INGRESOS | 5,53 | 3.404,89 | 3.996,21 | 1.447,95 | 7.057,64 | 15.912,21 |
| (f) | 8. KAPITULUA - GASTUAK CAPÍTULO 8 GASTOS | 35,92 | 1.100,82 | 1.841,36 | 4.078,25 | 19.421,47 | 26.477,81 |
| 4=3+(e)-(f) | ZORPETZE GARBIA. BEHARRA(-) / GAITASUNA(+) NECESIDAD(-) / CAPACIDAD(+) ENDEUDAMIENTO NETO | 3.445,58 | 13.284,74 | 6.446,06 | 44.500,15 | 29.792,16 | 97.468,68 |
| (g) | 9. KAPITULUA - DIRU-SARRERAK CAPÍTULO 9 INGRESOS | 4.252,15 | 26.215,84 | 55.806,62 | 33.164,51 | 78.632,32 | 198.071,43 |
| (h) | 9. KAPITULUA - GASTUAK CAPÍTULO 9 GASTOS | 5.594,61 | 18.945,34 | 20.655,87 | 22.955,83 | 31.720,65 | 99.872,31 |
| 5=(g)-(h) | URTEKO ZORPETZE GARBIA ENDEUDAMIENTO ANUAL NETO | -1.342,46 | 7.270,50 | 35.150,74 | 10.208,68 | 46.911,67 | 98.199,12 |
| 6=5+4 | AURREKONTUKO DEFIZITA(-) / SUPERABITA(+), DÉFICIT (-) / SUPERÁVIT (+) PRESUPUESTARIO | 2.103,11 | 20.555,24 | 41.596,80 | 54.708,83 | 76.703,83 | 195.667,81 |

25. koadroa / Cuadro nº 25

ZERGA ITUNDUETAKO PARTAIDETZA PARTICIPACIÓN EN TRIBUTOS CONCERTADOS

Tokiko entitateei osorik dagozkien tokiko zergen etekinekin batera, tokiko entitate horiek zerga orokorreatatik (PFEZ, Sozietateen gaineko zerga, BEZ...) ekonomi itunaren kudeaketatik Martxoaren 23/ko 2/2007 Legearen laugarren xedapen gehigarrian, Finantza Publikoetarako Euskal Kontseiluak gomendioa egiten die lurralde historikoetako foru-organoei beraien baliabideen gutxienezko ehunekoa erabil dezaten beren menpeko toki erakundeentzat. EA Erako ondorioztatzen diren eteki-netan ere parte hartzen dute. Batzar Nagusiek onetsitako udal finantzaketari buruzko foru arauak partaidetza hori eta udalerrien artean banatzeko irizpideak arautzen dituzte, lurralde historiko bakoitzean.

Arau horien arabera, ekitaldi bakoitzeko behin-behineko partaidetza diru-sarreraren aurrekontu-aurreikuspenak oinarri hartu-ta kalkulatu da eta ekitaldia itxi eta benetako bilketaren datuak jakin eta gero kitatzen da. Hona hemen foru aldundiek 2008ko ekitaldiari buruz emandako datuak:

Junto a los rendimientos de los tributos locales, que corresponden en su integridad a las entidades locales, éstas participan también en los rendimientos que por tributos generales (IRPF, Sociedades, IVA,...) se derivan para el País Vasco de la gestión del Concierto Económico. El Consejo Vasco de Finanzas Públicas en la disposición adicional cuarta de la Ley 2/2007 de 23 de marzo recomienda a los órganos forales de los territorios históricos el porcentaje mínimo de sus recursos que debieran destinar a sus entes locales. Esta participación y los criterios de distribución entre los municipios están regulados en cada territorio histórico por las normas forales de financiación municipal aprobadas por las Juntas Generales.

De acuerdo con dichas normas, la participación provisional de cada ejercicio se calcula en base a las previsiones presupuestarias de ingresos, y se liquida una vez cerrado el ejercicio y conocidos los datos de recaudación real. Los datos correspondientes al ejercicio 2008 son los siguientes:

**ZERGA ITUNDUETAN PARTEHARTZEA / PARTICIPACIÓN EN TRIBUTOS CONCERTADOS
2008**

| | MILAKA EURO/ MILES DE EUROS | | EUROAK / EUROS |
|------------------------|--------------------------------|-----------------------------|--|
| | Behin behinekoa Provisional | Behin betikoa Definitiva | Behin betikoa Biztanleko Definitiva por habitante |
| ARABA/ALAVA * | 223.066 | 219.394 | 700 |
| BIZKAIA | 845.103 | 750.376 | 652 |
| GIPUZKOA | 458.699 | 404.433 | 579 |
| GUZTIRA / TOTAL | 1.526.868 | 1.374.202 | 635 |

*Arabak FEPEL 33 milloi euro barne /En Álava están incluidos los 33 millones de euros del FEPEL

26. koadroa / Cuadro nº 26

Behin betiko likidazioa hurrengo ekitaldiko lehenengo hiruhilekora arte egiten ez denez, tokiko entitateen aurrekontu-likidazioek, Gipuzkoakoak salbu, ez dute ekitaldiko behin betiko partaidetza erakusten, baizik eta urte bakoitzeko behin-behineko partaidetza eta aurreko ekitaldiko likidazioa.

Dado que la liquidación definitiva no se realiza hasta el primer trimestre del ejercicio siguiente, las liquidaciones presupuestarias de las entidades locales, excepto Gipuzkoa, no reflejan la participación definitiva del ejercicio, sino la participación provisional de cada año y la liquidación del ejercicio anterior.

Arabako Lurralde Historikoan partaidetza bi atal ezberdinetan banakatzen da. Alde batetik, Toki Erakundeak Finantzatzeko Foru Funtsa dago: baldintzarik gabeko finantzaketa arrunta da eta, koadrila eta udaleko kopuru finkoa eta kapitalerako % 5 kendu ondoren, batez ere biztanleriaren arabera oinarri hartuta banatzen dute baina ahalegin fiskala eta sakabanaketa ere kontuta hartzen dituzte. Beste aldetik, Lan eta Zerbitzuen Foru Plana dago, eta kontzejuek, udalek (Gasteizkoa izan ezik) eta koadrilek horri heldu ahal diote.

En el Territorio Histórico de Álava la participación se desglosa en dos apartados diferentes. Por un lado, el Fondo Foral de Financiación de Entidades Locales que constituye una financiación ordinaria de carácter no condicionado, y que, excluida una cantidad fija por cuadrilla y ayuntamiento y un 5% destinado a la capital, se reparte fundamentalmente en base a la población, aunque también se tienen en cuenta el esfuerzo fiscal y la dispersión. Por otro lado, se dota el Plan Foral de Obras y Servicios al que se pueden acoger los Concejos, los Ayuntamientos, excepto Gasteiz, y las Cuadrillas.

Bizkaian, partaidetza baldintzarik gabeko Udal Finantzaketarako Foru Funtsaren (Udalkutxa) bidez antolatzen da. Bilborako kopuru finkoa eta udaleko gutxieneko zenbatekoa ezartzeaz gain, gainerakoa biztanleriaren, ahalegin fiskalaren eta zenbait aldagairen -adibidez, eskola-unitateak, hondartzak, langabezia edo sakabanaketa- arabera banatzen da. Bilbori urteko kopurua, Udal Finantzaketarako Foru Funtsaren portzentaje-aldaketaren arabera aldatzen dena, esleitzen zaio, hiriburua izateagatik.

Zerga itunduetako partaidetza dela-eta, Gipuzkoan ere badago baldintzarik gabeko udal finantzaketarako foru futs bakarra. Banatzeko orduan, 1.100 biztanle baino gutxiago dituzten udalerrietarako gutxieneko kopuru batzuk ezartzen dira; gainerakoaren % 90 biztanleriaren arabera banatzen da; % 2,15 Donostiarako da, hiriburua izateagatik; eta, azkenik, ahalegin fiskala eta errenta hartzen dira kontuan.

En Bizkaia la participación se articula a través del Fondo Foral de Financiación Municipal (FFFM-Udalkutxa) que tiene un carácter no condicionado. Además de establecer una cantidad para Bilbao y un mínimo por Ayuntamiento, el reparto del resto se realiza en función fundamentalmente de la población, complementado con el esfuerzo fiscal, así como con variables como las unidades escolares, las playas, el paro o la dispersión. Se asigna a Bilbao por razones de capitalidad una cantidad anual que varía de acuerdo con la variación porcentual del FFFM.

En Gipuzkoa en concepto de participación en los tributos concertados también se dota exclusivamente un único fondo foral de financiación municipal de carácter incondicionado. Para su reparto se fijan unas cantidades mínimas para los municipios menores de 1.100 habitantes, el resto se reparte en un 90% en función de la población, el 2,15% se reserva para Donostia en concepto de capitalidad, y por último se toman en consideración el esfuerzo fiscal y la renta.

**ZERGA ITUNDUETAN PARTEHARTZEA / PARTICIPACIÓN EN TRIBUTOS CONCERTADOS
2008**

MILAKA EURO/ MILES DE EUROS

| | Behin behinekoa Provisional | Behin betikoa Definitiva | Saldoa Saldo |
|------------------------|--------------------------------|-----------------------------|-----------------|
| ARABA/ALAVA * | 223.066 | 219.394 | -3.672 |
| BIZKAIA | 845.103 | 750.376 | -94.728 |
| GIPUZKOA | 458.699 | 404.433 | -54.266 |
| GUZTIRA / TOTAL | 1.526.868 | 1.374.202 | -152.666 |

*FEPEL 33 milloi euro barne / Incluidos los 33 millones de euros del FEPEL

27. koadroa / Cuadro nº 27

2008ko bigarren sei hilabetean gertatutako itunduetako zergen beherakada, (27. koadroan), ez zegoen aurreikusita. Horregatik, Udalek Foru Aldundiei bueltatu behar diete 2008an soberan jaso duten dirua.

Egoera honen aurrean, Arabako Biltzar Nagusiek, 10. orrialdean azaldu den moduan, TEPEFa sortzen dute eta 2008ko ekitaldirako Foru Aldundiak 33 milioi euro jarri ditu.

Bizkaiko Foru Aldundiak arazoa konpontzeko ez zuen neurri berezirik hartu.

Gipuzkoako Foru Aldundiko Diputatuen Kontseiluaren Bilkurak, 2009ko otsailaren 2an egindako bileran, udalen finantzaketarako foru funtsaren 2008ko 404.432,72 mila euroko likidazioa onartu zuen. Aipatutako kopuru horretatik %99,85a Udaleei dagokie eta gainontzeko %0,15a EUDELi.

La caída no prevista de la recaudación de tributos concertados en el segundo semestre de 2008, (cuadro nº 27), ha situado a los municipios en la obligación de devolver a las Diputaciones Forales las cantidades resultantes percibidas en exceso al liquidar el ejercicio 2008.

Ante esta situación las Juntas Generales de Álava tal y como se ha explicado en la página nº 10, crean el FEPEL dotándose para este ejercicio por parte de la Diputación Foral con 33 millones de euros.

La Diputación Foral de Bizkaia no tomó en 2008 ninguna medida al respecto.

El Consejo de Diputados de la Diputación Foral de Gipuzkoa, en su reunión de fecha 13-02-2009, ha aprobado la liquidación del Fondo Foral de Financiación Municipal de 2008, por importe de 404.432,72 miles de euros. Del citado importe, el 99,85% corresponde a los ayuntamientos y el 0,15% restante a EUDEL.

Beste alde batetik, 2008.urtean zehar bai udalek eta bai EUDELeK UFFFren 458.747,77 mila euroko konturako euskarriak jaso dituzte.

Hori dela eta, likidazioaren emaitza Foru Aldundiaren aldeko 54.233,58 mila eurokoa izan da.

Krisi ekonomikoak udaleei jarritako sailtasunak arintzeko, Diputatuen Kontseiluak udalek Foru Aldundiari bueltatu behar duten diruaren gerorapena eta zatikapena onartu du. Horretarako 2009.urtean eta 2010.urtean, hiru hilabeterik behin UFFFetik jasotzen duten kuotatik zorraren zortziren bat kenduko dute

Foru-aldundiek baldintzarik gabeko udal-finantzaketaren likidazioari buruz emandako informazioa populazio-mailaka sailkatuz, honako datu hauek ondorioztatu dira:

Por otra parte, a lo largo de 2008 los ayuntamientos y EUDEL han venido percibiendo entregas a cuenta del FFFM por importe de 458.747,77 miles de euros.

En consecuencia, como resultado de la liquidación ha aflorado un saldo a favor de la Diputación Foral por importe de 54.233,58 miles de euros.

Con el fin de aliviar las dificultades que la crisis económica ha impuesto a los ayuntamientos, el Consejo de Diputados ha aprobado el aplazamiento y fraccionamiento del saldo de liquidación. Por ello, durante 2009 y 2010, trimestralmente, se descontará del pago de la cuota del FFFM la octava parte del saldo deudor global, que se aplicará a la liquidación del importe aplazado.

Agrupando por estratos la información de las liquidaciones de la financiación municipal de carácter no condicionado, suministrada por las Diputaciones Forales, se han obtenido los siguientes datos:

ZERGA ITUNDUETAN PARTEHARTZEA BIZTANLEKO ETA MAILAKA
PARTICIPACIÓN EN TRIBUTOS CONCERTADOS POR HABITANTE Y ESTRATOS
2008

| | EUROAK / EUROS | | | |
|--|----------------|------------|------------|------------|
| | ARABA/ALAVA | BIZKAIA | GIPUZKOA | EAE/CAPV |
| <=1000 | 414 | 897 | 699 | 701 |
| de 1.001etik a 5.000ra | 468 | 606 | 549 | 562 |
| de 5.001etik a 20.000ra | 609 | 567 | 560 | 565 |
| >20.001 (Hiriburuak ezik/exc. Capitales) | - | 561 | 573 | 564 |
| Hiriburuak/Capitales | 672 | 800 | 612 | 717 |
| GUZTIRA / TOTAL | 631 | 645 | 578 | 622 |

28.koadroa / Cuadro nº 28

Emaitza horiek aztertzeke orduan, kontuan hartu behar da datuak toki erakundeek jasotako zenbatekoak direla, 26.kuadroak berriz

Al analizar estos resultados hay que tener en cuenta que los datos son los importes realmente recibidos por los entes locales mientras que los del

partaidetzaren kalkuku teorikoak dira. Gainera, lan eta zerbitzuen plana sartu gabe dagoela Araban eta ez dela udalerrri guztien artean banatzen, hiriburua horretatik kanpo baitago. Beraz, Arabako 1., 2. eta 3. populazio-mailak ezin dira erkatu beste bi lurralde historikoetako datuekin.

Bizkaiko eta Gipuzkoako 1. populazio-mailaren finantzaketa handiagoa da finantzaketaren gutxieneko zenbateko bat dagoelako udalerrri txikienetarako.

1. populazio-maila hori alde batera utzita, Gipuzkoako biztanleko finantzaketa antzekoa da populazio-maila guztietan, hiriburua barne. Aldeak % 10 ingurukoak dira.

Bizkaian, 1. populazio-mailaren finantzaketaz gain, aipagarria da hiriburuari egokitu zaien biztanleko zenbateko handia, Bilbo argi eta garbi jartzen duena Donostia-San Sebastián eta Vitoria-Gasteizen aurretik.

cuadro 26 corresponden a cálculos de participación teórica. Además, en Álava el plan de obras y servicios no está incluido y no se reparte entre todos los municipios, la capital está excluida, por lo que los estratos 1, 2 y 3 de Álava no son comparables con los datos de los otros dos Territorios Históricos.

La mayor financiación que resulta para el estrato 1 tanto en Bizkaia como en Gipuzkoa, se deriva de la existencia de un importe mínimo de financiación para los municipios más pequeños.

Exceptuando este estrato 1, la financiación por habitante que resulta en Gipuzkoa es similar en todos los demás estratos, incluida la capital. Las diferencias se mueven en un intervalo del 10%.

En Bizkaia, además de la financiación del estrato 1, destaca el alto importe por habitante que ha correspondido a la capital, y que coloca a Bilbao claramente por encima de Donostia-San Sebastián y de Vitoria-Gasteiz.

2008

KOADROA CUADRO

| | | Orr./ Pág. |
|--------------|--|---------------|
| Nº 1 | 2008 - ONARTUTAKO ESKUBIDE GARBIAK / DERECHOS RECONOCIDOS NETOS ERAKUNDE GUZTIAK :UDAL ERAKUNDEAK ETA UDALEN ELKARTEAK / TODAS LAS ENTIDADES: MUNICIPALES Y AGRUPACIONES DE MUNICIPIOS | 1 |
| Nº 2 | 2008 - ONARTUTAKO OBLIGAZIO GARBIAK / OBLIGACIONES RECONOCIDAS NETAS ERAKUNDE GUZTIAK :UDAL ERAKUNDEAK ETA UDALEN ELKARTEAK / TODAS LAS ENTIDADES: MUNICIPALES Y AGRUPACIONES DE MUNICIPIOS | 3 |
| Nº 3 | 2008 - POPULAZIO-MAILEN ARABERAKO ONARTUTAKO ESKUBIDE GARBIAK / DERECHOS RECONOCIDOS NETOS POR ESTRATOS EAEKO UDAL ERAKUNDEAK / CAPV ENTIDADES MUNICIPALES | 5 |
| Nº 4 | 2008 - POPULAZIO-MAILEN ARABERAKO ONARTUTAKO OBLIGAZIO GARBIAK / OBLIGACIONES RECONOCIDAS NETAS POR ESTRATOS EAEKO UDAL ERAKUNDEAK / CAPV ENTIDADES MUNICIPALES | 7 |
| Nº 5 | 2008 - POPULAZIO-MAILEN ARABERAKO ONARTUTAKO ESKUBIDE GARBIAK / DERECHOS RECONOCIDOS NETOS POR ESTRATOS ARABAKO UDAL ERAKUNDEAK / ÁLAVA ENTIDADES MUNICIPALES | 9 |
| Nº 6 | 2008 - ONARTUTAKO OBLIGAZIO GARBIAK / OBLIGACIONES RECONOCIDAS NETAS POR ESTRATOS ARABAKO UDAL ERAKUNDEAK / ÁLAVA ENTIDADES MUNICIPALES | 11 |
| Nº 7 | 2008 - POPULAZIO-MAILEN ARABERAKO ONARTUTAKO ESKUBIDE GARBIAK / DERECHOS RECONOCIDOS NETOS POR ESTRATOS BIZKAIKO UDAL ERAKUNDEAK / BIZKAIA ENTIDADES MUNICIPALES | 13 |
| Nº 8 | 2008 - POPULAZIO-MAILEN ARABERAKO ONARTUTAKO OBLIGAZIO GARBIAK / OBLIGACIONES RECONOCIDAS NETAS POR ESTRATOS BIZKAIKO UDAL ERAKUNDEAK / BIZKAIA ENTIDADES MUNICIPALES | 15 |
| Nº 9 | 2008 - POPULAZIO-MAILEN ARABERAKO ONARTUTAKO ESKUBIDE GARBIAK / DERECHOS RECONOCIDOS NETOS POR ESTRATOS GIPUZKOAKO UDAL ERAKUNDEAK / GIPUZKOA ENTIDADES MUNICIPALES | 17 |
| Nº 10 | 2008 - POPULAZIO-MAILEN ARABERAKO ONARTUTAKO OBLIGAZIO GARBIAK / OBLIGACIONES RECONOCIDAS NETAS POR ESTRATOS GIPUZKOAKO UDAL ERAKUNDEAK / GIPUZKOA ENTIDADES MUNICIPALES | 19 |

CUADRO 1. KOADROA

MILAKA EURO / MILES DE EUROS

| ERAKUNDE GUZTIAK :UDAL ERAKUNDEAK ETA UDALEN ELKARTEAK | | | | | |
|---|--|----------------|------------------|----------------|------------------|
| TODAS LAS ENTIDADES: MUNICIPALES Y AGRUPACIONES DE MUNICIPIOS | | | | | |
| ONARTUTAKO ESKUBIDE GARBIAK / DERECHOS RECONOCIDOS NETOS | | | | | |
| 2008 | | | | | |
| | | ARABA/ÁLAVA | BIZKAIA | GIPUZKOA | GUZTIRA/TOTAL |
| 1 | Zuzeneko zergak / Impuestos directos | 92.124 | 264.310 | 180.862 | 537.296 |
| 112 | Ondasun higiezinaren gaineko zerga / Impuesto sobre bienes inmuebles | 52.121 | 134.488 | 106.983 | 293.592 |
| 113 | Trakzio mekanikoko ibilgailuen gaineko zerga / Impuesto sobre vehículos de tracción mecánica | 16.163 | 59.089 | 42.335 | 117.587 |
| 114 | Izaera hiritarrek lurren balio-gehikuntzaren gaineko zerga / Impuesto sobre incremento del valor de los terrenos de naturaleza urbana | 10.504 | 20.505 | 11.340 | 42.348 |
| 13 | Jarduera ekonomikoaren gaineko zerga / Impuesto sobre actividades económicas | 13.336 | 50.229 | 20.203 | 83.768 |
| 19 | Zuzeneko zerga iraungiak / Impuestos directos extinguidos | 0 | - | 0 | - |
| 2 | Zeharkako zergak / Impuestos indirectos | 21.856 | 50.791 | 41.769 | 114.416 |
| 282 | Eraikuntza, instalazio eta obren gaineko zergak / Impuesto sobre construcciones, instalaciones y obras | 21.848 | 50.791 | 41.769 | 114.408 |
| 283 | Bestelako zeharkako zergak / Otros Impuestos indirectos | 8 | - | 0 | 8 |
| 29 | Zeharkako zerga iraungiak / Impuestos indirectos extinguidos | - | - | 0 | - |
| 3 | Tasak eta beste sarrerak / Tasas y otros ingresos | 240.887 | 469.875 | 338.086 | 1.048.847 |
| 30 | Salmentak / Ventas | 137.034 | 37.258 | 43.161 | 217.454 |
| 31 | Zerbitzu-eskaintza edo kompetentzia lokaleko jarduerak egiteagatik / Tasas por prestación servicios y realización activ. competencia local | 50.860 | 333.519 | 235.820 | 620.198 |
| 32 | Jabeari publiko lokalaren erab. pribatibo edo aprobetx. bereziagatik / Tasas por utilización privativa o aprovech. especial dominio pub. local | 9.718 | 22.899 | 23.941 | 56.558 |
| 34 | Zerbitzu eskaintza edo kompetentzia lokaleko jarduerak egiteagatik / Precios públicos por prestac. de servicios o realiz. activ. competencia local | 18.551 | 19.850 | 3.612 | 42.013 |
| 36 | Zerga bereziak / Contribuciones especiales | 4.750 | 1.838 | 5.928 | 12.516 |
| 38 | Itzulerak / Reintegros | 1.271 | 2.078 | 2.831 | 6.180 |
| 39 | Bestelako sarrerak / Otros ingresos | 18.703 | 52.433 | 22.793 | 93.929 |
| 4 | Transferentzia arruntak / Transferencia corrientes | 261.109 | 1.039.684 | 508.782 | 1.809.575 |
| 40 | Estatutik / Del Estado | 3.185 | 17.866 | 8.433 | 29.485 |
| 41 | Euskal Autonomia Erkidegotik / De La Comunidad Autónoma del País Vasco | 20.890 | 62.629 | 39.597 | 123.116 |
| 420 | Foru Aldunditik / De la Diputación Foral | 234.092 | 950.341 | 449.297 | 1.633.730 |
| 421 | Mankomunitate eta Partzuergoetatik / De Mancomunidades y Consorcios | 44 | 360 | 331 | 735 |
| 422 | Udaletxeetatik / De Ayuntamientos | 352 | 4.550 | 5.399 | 10.301 |
| 430 | Udalerritik / Del Municipio | - | - | - | - |
| 431 | Erakunde Autonomoetatik / De Organismos Autónomos | - | - | - | - |
| 433 | Erakundearen herri-batzuetatik / De Sociedades Públicas de la entidad | - | - | - | - |
| 434 | Udalerriaz azpitiko beste erakunde batzuetatik / De Entidades Locales Menores | - | - | - | - |
| 47 | Enpresa pribatuetatik / De Empresas Privadas | 477 | 1.690 | 1.211 | 3.379 |
| 48 | Familia eta irabazi asmorik gabeko erakundeetatik / De Familias e Instituciones sin fines de lucro | 960 | 765 | 3.884 | 5.609 |
| 49 | Kanpotik / Del Exterior | 1.108 | 1.483 | 629 | 3.220 |

| ERAKUNDE GUZTIAK :UDAL ERAKUNDEAK ETA UDALEN ELKARTEAK | | | | | |
|--|--|----------------|------------------|------------------|------------------|
| TODAS LAS ENTIDADES: MUNICIPALES Y AGRUPACIONES DE MUNICIPIOS | | | | | |
| ONARTUTAKO ESKUBIDE GARBIAK / DERECHOS RECONOCIDOS NETOS | | | | | |
| 2008 | | | | | |
| | ARABA/ÁLAVA | BIZKAIA | GIPUZKOA | GUZTIRA/TOTAL | |
| 5 | Ondarezko sarrerak / Ingresos patrimoniales | 28.192 | 55.555 | 27.455 | 111.202 |
| 50 | Balore-Tituluen interesak / Intereses de títulos - valores | 2 | 284 | 399 | 684 |
| 51 | Epe luzera emandako aurrerakin eta maileguen interesak / Intereses de anticipos y préstamos concedidos a largo plazo | 7 | 3 | 0 | 10 |
| 52 | Epe laburrera emandako aurrerakin eta maileguen interesak / Intereses de anticipos y préstamos concedidos a corto plazo | 30 | 697 | 115 | 843 |
| 53 | Dibidenduak eta mozkin-partaidetza / Dividendos y participación beneficios | 14.441 | 4.619 | 4.481 | 23.541 |
| 54 | Ondasun higiezin errentak / Rentas de bienes inmuebles | 1.555 | 8.148 | 2.559 | 12.262 |
| 55 | Emakida eta probetxamendu berezien produktua / Productos de concesiones y aprovechamientos especiales | 6.164 | 6.027 | 8.968 | 21.159 |
| 56 | Gordailuen interesak / Intereses de depósitos | 5.603 | 34.579 | 10.482 | 50.665 |
| 59 | Bestelako ondare sarrerak / Otros ingresos patrimoniales | 390 | 1.198 | 451 | 2.038 |
| 6 | Inbertsio errealeen inorentzea / Enajenación de inversiones reales | 9.501 | 71.389 | 84.471 | 165.362 |
| 60 | Lurrena / De Terrenos | 5.285 | 17.194 | 20.865 | 43.345 |
| 61 | Gainerako inbertsio errealea / De las demás Inversiones reales | 789 | 8.771 | 27.673 | 37.233 |
| 65 | Hirigintzako jarduketan ondoriozko sarrerak / Ingresos derivados de actuaciones urbanísticas | 3.427 | 45.424 | 35.933 | 84.784 |
| 7 | Kapital transferentziak / Transferencias de capital | 30.137 | 155.368 | 74.935 | 260.440 |
| 70 | Estatutik / Del Estado | 1.995 | 7.178 | 8.368 | 17.541 |
| 71 | Euskal Autonomia Erkidegotik / De La Comunidad Autónoma del País Vasco | 10.289 | 53.810 | 40.960 | 105.059 |
| 720 | Foru Aldunditik / De la Diputación Foral | 17.180 | 83.557 | 17.681 | 118.418 |
| 721 | Mankomunitate eta Partzuengoetatik / De Mancomunidades y Consorcios | 18 | 1.953 | 995 | 2.966 |
| 722 | Udaletxeetatik / De Ayuntamientos | 144 | 576 | 782 | 1.502 |
| 730 | Udalerritik / Del Municipio | - | - | - | - |
| 731 | Erakunde Autonomoetatik / De Organismos Autónomos | - | - | - | - |
| 733 | Erakundearen herri-batzuetatik / De Sociedades Públicas de la entidad | - | - | - | - |
| 734 | Udalerriaz azpitiko beste erakunde batzuetatik / De Entidades Locales Menores | - | - | - | - |
| 77 | Enpresa pribatuetatik / De Empresas Privadas | 150 | 2.493 | 1.822 | 4.465 |
| 78 | Familia eta irabazi asmorik gabeko erakundeetatik / De Familias e Instituciones sin fines de lucro | 37 | 3.402 | 1.131 | 4.570 |
| 79 | Kanpotik / Del Exterior | 323 | 2.399 | 3.197 | 5.919 |
| 8 | Finantza-aktiboak / Activos financieros | 8.097 | 3.736 | 5.548 | 17.380 |
| 80 | Epe laburrerako zorraren inorentzea / Enajenación de Deuda a C/P | - | - | - | - |
| 81 | Epe luzerako zorraren inorentzea / Enajenación de Deuda a L/P | 5 | 165 | - | 170 |
| 82 | Epe laburrerako aurrerakin eta maileguen itzulera / Reintegro de préstamos y anticipos a C/P | 9 | 405 | 568 | 982 |
| 83 | Epe luzerako aurrerakin eta maileguen itzulera / Reintegro de préstamos y anticipos a L/P | 6.697 | 1.236 | 1.181 | 9.114 |
| 85 | Akzioak besterenganatzea / Enajenación de acciones | 1.379 | 1.554 | 797 | 3.730 |
| 86 | Eratutako gordailu eta fidantzen itzulketa / Reintegro de depósitos y fianzas constituidos | 8 | 376 | 3.001 | 3.385 |
| 87 | Altxortegiko gerakinak / Remanente de Tesorería | - | - | - | - |
| 88 | Defizit edo superabit bidezko aurrekontu-galgaketako eragiketak / Operaciones de nivelación presupuestaria por déficit o superávit | - | - | - | - |
| 9 | Finantza - pasiboak / Pasivos financieros | 20.400 | 46.261 | 148.311 | 214.972 |
| 90 | Epe laburrerako zorraren jaulkipena / Emisión de deuda a C/P | - | - | - | - |
| 91 | Epe luzerako zorraren jaulkipena / Emisión de deuda a L/P | - | - | - | - |
| 92 | Epe laburrera jasotako maileguak / Préstamos recibidos a C/P | 118 | 10.619 | 1.650 | 12.387 |
| 93 | Epe luzera jasotako maileguak / Préstamos recibidos a L/P | 20.282 | 35.642 | 146.661 | 202.585 |
| SARRERA GUZTIRA / TOTAL INGRESOS | | 712.304 | 2.156.968 | 1.410.219 | 4.279.490 |

CUADRO 2.KOADROA

MILAKA EURO / MILES DE EUROS

| ERAKUNDE GUZTIAK :UDAL ERAKUNDEAK ETA UDALEN ELKARTEAK | | | | | |
|---|---|----------------|----------------|----------------|------------------|
| TODAS LAS ENTIDADES: MUNICIPALES Y AGRUPACIONES DE MUNICIPIOS | | | | | |
| ONARTUTAKO OBLIGAZIO GARBIAK / OBLIGACIONES RECONOCIDAS NETAS | | | | | |
| 2008 | | | | | |
| | | ÁLAVA / ARABA | BIZKAIA | GIPUZKOA | GUZTIRA / TOTAL |
| 1 | Pertsonal gastuak / Gastos de personal | 193.523 | 544.506 | 351.353 | 1.089.382 |
| 10 | Goi-Karguak / Altos Cargos | 2.720 | 12.509 | 8.617 | 23.846 |
| 11 | Kabineteko pertsonal inoizkakoa / Personal eventual de Gabinetes | 1.681 | 5.115 | 2.544 | 9.340 |
| 12 | Pertsonal funtzionarioa / Personal Funcionario | 91.411 | 245.138 | 160.298 | 496.847 |
| 13 | Pertsonal laborala / Personal Laboral | 26.788 | 152.714 | 96.692 | 276.193 |
| 14 | Beste pertsonala / Otro personal | 24.026 | 4.820 | 852 | 29.698 |
| 16 | Enplegatzaileen kargurako kuotak, prestazioak eta gastu sozialak / Cuotas, prestaciones y gastos sociales | 46.899 | 124.208 | 82.350 | 253.458 |
| 2 | Ondasun arrunt eta zerbitzuetako gastuak / Gastos en bienes corrientes y servicios | 285.460 | 824.630 | 533.007 | 1.643.097 |
| 20 | Errentamendua / Arrendamientos | 3.706 | 8.150 | 3.837 | 15.693 |
| 21 | Konponketak, mantenimendua eta kontserbazioa / Reparaciones, mantenimiento y conservación | 18.958 | 89.929 | 31.354 | 140.241 |
| 22 | Materialak, hornidurak eta besteak / Material, suministros y otros | 261.102 | 718.156 | 494.658 | 1.473.916 |
| 23 | Zerbitzuengatik kalte-ordainak / Indemnizaciones por razón del servicio | 1.695 | 8.396 | 3.157 | 13.248 |
| 3 | Finantza gastuak / Gastos financieros | 6.148 | 9.773 | 20.106 | 36.027 |
| 30 | Epe laburrerako zorra / De deuda a C/P | - | - | - | - |
| 31 | Epe luzerako zorra / De deuda a L/P | - | - | - | - |
| 32 | Epe laburrerako maileguak / De préstamos a C/P | 117 | 9 | 37 | 162 |
| 33 | Epe luzerako maileguak / De préstamos a L/P | 5.592 | 9.462 | 19.647 | 34.701 |
| 36 | Gordailu, fidantza, abal eta bestelakoenak / De depósitos, fianzas y otros | 439 | 302 | 423 | 1.164 |
| 4 | Transferentzia arruntak / Transferencias corrientes | 40.400 | 95.627 | 61.390 | 197.416 |
| 40 | Estatura / Al Estado | 233 | 532 | 12 | 778 |
| 41 | Euskal Autonomia Erkidegora / A la Comunidad Autónoma del País Vasco | 925 | 992 | 66 | 1.983 |
| 420 | Foru Aldundietara eta beste foru-izakundeetara / A la Diputación y otras Instituciones Forales | 3.954 | 2.057 | 226 | 6.237 |
| 421 | Mankomunitate eta Partzuergoetara / A Mancomunidades y Consorcios | - | - | - | - |
| 422 | Beste udal erakundeetara / A otras Entidades Locales | 616 | 1.319 | 1.651 | 3.586 |
| 430 | Udalerrira / Al Municipio | - | - | - | - |
| 431 | Organismo Autonomo menpekoetara / A Organismos Autónomos Dependientes | - | - | - | - |
| 433 | Erakundearen Sozietate Publikoetara / A Sociedades Públicas de la Entidad | - | - | - | - |
| 434 | Udalerriaz azpitiko beste erakunde batzuetara / A Entidades Locales Menores | - | - | - | - |
| 47 | Enpresa pribatuetara / A Empresas Privadas | 369 | 11.136 | 8.301 | 19.806 |
| 48 | Familia eta irabazi asmorik gabeko erakundeetara / A Familias e Instituciones sin fines de lucro | 34.166 | 78.698 | 50.336 | 163.201 |
| 49 | Kanpora/ Al Exterior | 136 | 893 | 797 | 1.826 |

| ERAKUNDE GUZTIAK :UDAL ERAKUNDEAK ETA UDALEN ELKARTEAK | | | | | |
|---|--|----------------|------------------|------------------|------------------|
| TODAS LAS ENTIDADES: MUNICIPALES Y AGRUPACIONES DE MUNICIPIOS | | | | | |
| ONARTUTAKO OBLIGAZIO GARBIAK / OBLIGACIONES RECONOCIDAS NETAS | | | | | |
| 2008 | | | | | |
| | ARABA/ÁLAVA | BIZKAIA | GIPUZKOA | GUZTIRA/TOTAL | |
| 6 | Inbertsio errealak /Inversiones reales | 121.854 | 485.520 | 321.926 | 929.300 |
| 60 | Azpiegituren eta herri erabilerako ondasunen inbertsio berria / Inversión nueva en infraestructuras y bienes de uso general | 46.814 | 261.559 | 124.189 | 432.562 |
| 62 | Zerbitzuen funtzionamendu operatiboari lotutako inbertsioa / Inversión nueva asociada al funcionamiento operativo de los servicios | 69.565 | 193.384 | 176.067 | 439.017 |
| 64 | Izaera ez-mater.inberts.egindako gastuak / Gastos en inversiones de carácter inmaterial | 3.756 | 12.495 | 11.575 | 27.826 |
| 68 | Ondar. Ondasunen inberts. Egindako gastuak / Gastos en inversiones de bienes patrimoniales | 1.607 | 13.301 | 9.713 | 24.621 |
| 69 | Ondasun komunaletan egindako inbertsioa / Inversiones en bienes comunales | 111 | 4.781 | 382 | 5.274 |
| 7 | Transferencias de capital | 1.830 | 14.426 | 20.476 | 36.732 |
| 70 | Estatuta / Al Estado | - | 420 | - | 420 |
| 71 | Euskal Autonomia Erkidegora / A la Comunidad Autónoma del País Vasco | - | 648 | 818 | 1.466 |
| 720 | Foru Aldundietara eta beste foru-izakundeetara / A la Diputación y otras Instituciones Forales | 54 | 178 | 8.275 | 8.507 |
| 721 | Mankomunitate eta Partzuergoetara / A Mancomunidades y Consorcios | - | - | - | - |
| 722 | Beste udal erakundeetara / A otras Entidades Locales | - | 4.811 | 358 | 5.169 |
| 730 | Udalerrira / Al Municipio | - | - | - | - |
| 731 | Organismo Autonomo menpekoetara / A Organismos Autónomos Dependientes | - | - | - | - |
| 733 | Erakundearen Sozietate Publikoetara / A Sociedades Públicas de la Entidad | - | - | - | - |
| 734 | Udalerriaz azpitiko beste erakunde batzuetara / A Entidades Locales Menores | - | - | - | - |
| 77 | Enpresa pribatuetara / A Empresas Privadas | 696 | 1.138 | 5.733 | 7.568 |
| 78 | Familia eta irabazi asmorik gabeko erakundeetara / A Familias e Instituciones sin fines de lucro | 1.080 | 7.131 | 5.197 | 13.408 |
| 79 | Kanpora / Al Exterior | - | 100 | 94 | 194 |
| 8 | Finantza-Aktiboak / Activos financieros | 1.455 | 20.841 | 8.507 | 30.803 |
| 80 | Sektore publikoko zorra eskuratzea / Adquisición de Deuda del Sector Público | - | - | - | - |
| 81 | Obligazio eta bono eskuratzea sektore publikotik kanpokoa / Adquisición Obligaciones y Bonos fuera del Sector Público | - | - | - | - |
| 82 | Epe laburrerako maileguen emakida / Concesión de préstamos a corto plazo | 50 | 401 | 395 | 846 |
| 83 | Epe luzerako maileguen emakida / Concesión de préstamos a largo plazo | 300 | 3.752 | 1.830 | 5.882 |
| 85 | Akzioak eskuratzea / Adquisición de acciones | 1.079 | 16.618 | 1.799 | 19.496 |
| 86 | Gordailu eta fidantza-eraketa / Constitución de depósitos y fianzas | 27 | 70 | 4.482 | 4.579 |
| 9 | Finantza-Pasiboak / Pasivos financieros | 14.690 | 36.674 | 55.495 | 106.860 |
| 90 | Epe laburrerako zor-erosketa / Amortización de deuda a corto plazo | - | - | - | - |
| 91 | Epe luzerako zor-erosketa / Amortización de deuda a largo plazo | - | - | - | - |
| 92 | Epe laburrerako maileguen amortizazioa / Amortización de préstamos a corto plazo | 174 | 31 | - | 204 |
| 93 | Epe luzerako maileguen amortizazioa / Amortización de préstamos a largo plazo | 14.517 | 36.644 | 55.495 | 106.656 |
| GASTU GUZTIRA / TOTAL GASTOS | | 665.360 | 2.031.998 | 1.372.259 | 4.069.617 |

CUADRO 3. KOADROA

MILAKA EURO / MILES DE EUROS

| EAEKO UDAL ERAKUNDEAK / CAPV ENTIDADES MUNICIPALES | | 2008 | | | | | |
|--|---|-----------------|-----------------|-----------------|-----------------|-----------------|------------------|
| ONARTUTAKO ESKUBIDE GARBIAK / DERECHOS RECONOCIDOS NETOS | | | | | | | |
| | | 1.MAILA/ESTRATO | 2.MAILA/ESTRATO | 3.MAILA/ESTRATO | 4.MAILA/ESTRATO | 5.MAILA/ESTRATO | GUZTIRA/TOTAL |
| 1 | Zuzeneko zergak / Impuestos directos | 10.070 | 47.426 | 126.599 | 152.261 | 200.940 | 537.296 |
| 112 | Ondasun higiezinaren gaineko zerga / Impuesto sobre bienes inmuebles | 6.012 | 23.753 | 68.241 | 83.818 | 111.767 | 293.592 |
| 113 | Trakzio mekanikoko ibilgailuen gaineko zerga / Impuesto sobre vehículos de tracción mecánica | 2.717 | 11.196 | 31.752 | 32.142 | 39.780 | 117.587 |
| 114 | Izaera hiritarreko lurren balio-gehikuntzaren gaineko zerga / Impuesto sobre incremento del valor de los terrenos de naturaleza urbana | 82 | 1.779 | 7.462 | 14.239 | 18.787 | 42.348 |
| 13 | Jarduera ekonomikoen gaineko zerga / Impuesto sobre actividades económicas | 1.259 | 10.697 | 19.144 | 22.063 | 30.606 | 83.768 |
| 19 | Zuzeneko zerga iraungiak / Impuestos directos extinguidos | - | - | - | - | - | - |
| 2 | Zeharkako zergak / Impuestos indirectos | 4.986 | 16.500 | 28.845 | 22.629 | 41.457 | 114.416 |
| 282 | Eraikuntza, instalazio eta obren gaineko zergak / Impuesto sobre construcciones, instalaciones y obras | 4.986 | 16.500 | 28.845 | 22.629 | 41.449 | 114.408 |
| 283 | Bestelako zeharkako zergak / Otros Impuestos indirectos | 0 | - | - | - | 8 | 8 |
| 29 | Zeharkako zerga iraungiak / Impuestos indirectos extinguidos | - | - | - | - | - | - |
| 3 | Tasak eta beste sarrerak / Tasas y otros ingresos | 16.426 | 71.258 | 167.061 | 137.427 | 402.283 | 794.455 |
| 30 | Salmentak / Ventas | 7.715 | 31.882 | 30.293 | 7.742 | 130.510 | 208.143 |
| 31 | Zerbitzu-eskaintza edo kompetentzia lokaleko jarduerak egitagitiko | 4.755 | 25.173 | 101.478 | 87.298 | 176.089 | 394.793 |
| 32 | Jabeari publiko lokalaren erab.pribatibo edo aprobetx. bereziagatik | 1.103 | 4.751 | 14.405 | 14.167 | 22.084 | 56.510 |
| 34 | Zerbitzu eskaintza edo kompetentzia lokaleko jarduerak egiteagatik prezio publikoak / Precios públicos por prestac. de servicios o realiz. activ. competencia local | 83 | 768 | 5.787 | 13.637 | 18.011 | 38.286 |
| 36 | Zerga bereziak / Contribuciones especiales | 19 | 310 | 76 | - | 6.750 | 7.156 |
| 38 | Itzulerrak / Reintegros | 149 | 368 | 1.568 | 1.629 | 2.453 | 6.167 |
| 39 | Bestelako sarrerak / Otros ingresos | 2.602 | 8.007 | 13.453 | 12.953 | 46.385 | 83.400 |
| 4 | Transferentzia arruntak / Transferencia corrientes | 43.721 | 142.484 | 409.972 | 479.575 | 691.948 | 1.767.699 |
| 40 | Estatutik / Del Estado | 563 | 1.785 | 9.844 | 8.551 | 6.200 | 26.944 |
| 41 | Euskal Autonomia Erkidegotik / De La Comunidad Autónoma del País Vasco | 816 | 7.398 | 32.554 | 35.160 | 36.352 | 112.281 |
| 420 | Foru Aldunditik / De la Diputación Foral | 41.673 | 131.906 | 365.181 | 433.534 | 645.516 | 1.617.811 |
| 421 | Mankomunitate eta Partzuergoetatik / De Mancomunidades y Consorcios | 38 | 152 | 402 | 144 | - | 735 |
| 422 | Udaletxeetatik / De Ayuntamientos | 228 | 481 | 419 | 669 | 22 | 1.820 |
| 430 | Udalerritik / Del Municipio | - | - | - | - | - | - |
| 431 | Erakunde Autonomoetatik / De Organismos Autónomos | - | - | - | - | - | - |
| 433 | Erakundearen herri-batzuetatik / De Sociedades Públicas de la entidad | - | - | - | - | - | - |
| 434 | Udalerriaz azpitiko beste erakunde batzuetatik / De Entidades Locales Menores | - | - | - | - | - | - |
| 47 | Enpresa pribatuetatik / De Empresas Privadas | 54 | 443 | 1.096 | 552 | 907 | 3.051 |
| 48 | Familia eta irabazi asmorik gabeko erakundeetatik / De Familias e Instituciones sin fines de lucro | 326 | 315 | 344 | 296 | 1.048 | 2.329 |
| 49 | Kanpotik / Del Exterior | 22 | 5 | 132 | 669 | 1.903 | 2.730 |

| EAEKO UDAL ERAKUNDEAK / CAPV ENTIDADES MUNICIPALES | | | | | | | 2008 |
|--|--|-----------------|-----------------|-----------------|-----------------|------------------|------------------|
| ONARTUTAKO ESKUBIDE GARBIAK / DERECHOS RECONOCIDOS NETOS | | | | | | | |
| | 1.MAILA/ESTRATO | 2.MAILA/ESTRATO | 3.MAILA/ESTRATO | 4.MAILA/ESTRATO | 5.MAILA/ESTRATO | GUZTIRA/ TOTAL | |
| 5 | Ondarezko sarrerak / Ingresos patrimoniales | 5.042 | 8.508 | 20.818 | 19.345 | 50.534 | 104.247 |
| 50 | Balore-Tituluen interesak / Intereses de títulos - valores | 21 | - | 590 | 71 | - | 682 |
| 51 | Epe luzera emandako aurrerakin eta maileguen interesak / Intereses de anticipos y préstamos concedidos a largo plazo | 7 | - | 3 | - | - | 10 |
| 52 | Epe laburrera emandako aurrerakin eta maileguen interesak / Intereses de anticipos y préstamos concedidos a corto plazo | 89 | 282 | 435 | 10 | 24 | 841 |
| 53 | Dibidenduak eta mozkin-partaidetza / Dividendos y participación beneficios | 7 | 273 | 2.026 | 555 | 20.010 | 22.870 |
| 54 | Ondasun higiezin errentak / Rentas de bienes inmuebles | 1.168 | 1.111 | 1.996 | 1.221 | 6.750 | 12.246 |
| 55 | Emakida eta probetxamendu berezien produktua / Productos de concesiones y aprovechamientos especiales | 2.624 | 3.654 | 3.149 | 1.512 | 9.187 | 20.127 |
| 56 | Gordailuen interesak / Intereses de depósitos | 989 | 3.079 | 10.972 | 15.972 | 14.446 | 45.457 |
| 59 | Bestelako ondare sarrerak / Otros ingresos patrimoniales | 137 | 110 | 1.646 | 3 | 116 | 2.013 |
| 6 | Inbertsio errealean inorentzea / Enajenación de inversiones reales | 2.459 | 26.124 | 46.473 | 35.130 | 53.411 | 163.596 |
| 60 | Lurrena / De Terrenos | 1.165 | 1.228 | 12.547 | 12.645 | 15.761 | 43.345 |
| 61 | Gainerako inbertsio errealea / De las demás Inversiones reales | 331 | 3.518 | 4.886 | 942 | 26.524 | 36.202 |
| 65 | Hirigintzako jarduketan ondoriozko sarrerak / Ingresos derivados de actuaciones urbanísticas | 963 | 21.378 | 29.040 | 21.543 | 11.126 | 84.050 |
| 7 | Kapital transferentziak / Transferencias de capital | 27.447 | 58.369 | 68.027 | 35.308 | 29.379 | 218.530 |
| 70 | Estatutik / Del Estado | 462 | 1.577 | 7.739 | 1.949 | 5.134 | 16.862 |
| 71 | Euskal Autonomia Erkidegotik / De La Comunidad Autónoma del País Vasco | 6.905 | 24.462 | 30.677 | 17.143 | 18.080 | 97.268 |
| 720 | Foru Aldunditik / De la Diputación Foral | 19.457 | 28.090 | 22.122 | 14.334 | 2.463 | 86.467 |
| 721 | Mankomunitate eta Partzuengoetatik / De Mancomunidades y Consorcios | 80 | 772 | 1.175 | 938 | - | 2.966 |
| 722 | Udaletxeetatik / De Ayuntamientos | 75 | 216 | 66 | 91 | 100 | 550 |
| 730 | Udalerritik / Del Municipio | - | - | - | - | - | - |
| 731 | Erakunde Autonomoetatik / De Organismos Autónomos | - | - | - | - | - | - |
| 733 | Erakundearen herri-batzuetatik / De Sociedades Públicas de la entidad | - | - | - | - | - | - |
| 734 | Udalerriaz azpitiko beste erakunde batzuetatik / De Entidades Locales Menores | - | - | - | - | - | - |
| 77 | Enpresa pribatuetatik / De Empresas Privadas | 127 | 1.943 | 1.188 | 671 | - | 3.930 |
| 78 | Familia eta irabazi asmorik gabeko erakundeetatik / De Familias e Instituciones sin fines de lucro | 276 | 984 | 3.119 | 190 | - | 4.569 |
| 79 | Kanpotik / Del Exterior | 65 | 323 | 1.939 | 9 | 3.601 | 5.919 |
| 8 | Finantza-aktiboak / Activos financieros | 6 | 3.405 | 3.996 | 1.448 | 7.058 | 15.912 |
| 80 | Epe laburrerako zorraren inorentzea / Enajenación de Deuda a C/P | - | - | - | - | - | - |
| 81 | Epe luzerako zorraren inorentzea / Enajenación de Deuda a L/P | - | 5 | - | 165 | - | 170 |
| 82 | Epe laburrerako aurrerakin eta maileguen itzulera / Reintegro de préstamos y anticipos a C/P | 5 | 26 | 502 | 438 | - | 972 |
| 83 | Epe luzerako aurrerakin eta maileguen itzulera / Reintegro de préstamos y anticipos a L/P | - | 81 | 1.273 | 695 | 6.948 | 8.996 |
| 85 | Akzioak besterenganatzea / Enajenación de acciones | - | 3.290 | 300 | 61 | 79 | 3.730 |
| 86 | Eratutako gordailu eta fidantzen itzulketa / Reintegro de depósitos y fianzas constituidos | 0 | 3 | 1.921 | 89 | 31 | 2.044 |
| 87 | Altxortegiko gerakinak / Remanente de Tesorería | - | - | - | - | - | - |
| 88 | Defizit edo superabit bidezko aurrekontu-galgaketako eragiketak / Operaciones de nivelación presupuestaria por déficit o superávit | - | - | - | - | - | - |
| 9 | Finantza - pasiboak / Pasivos financieros | 4.252 | 26.216 | 55.807 | 33.165 | 78.632 | 198.071 |
| 90 | Epe laburrerako zorraren jaulkipena / Emisión de deuda a C/P | - | - | - | - | - | - |
| 91 | Epe luzerako zorraren jaulkipena / Emisión de deuda a L/P | - | - | - | - | - | - |
| 92 | Epe laburrera jasotako maileguak / Préstamos recibidos a C/P | - | 8.536 | 1.500 | 2.083 | 268 | 12.387 |
| 93 | Epe luzera jasotako maileguak / Préstamos recibidos a L/P | 4.252 | 17.680 | 54.307 | 31.081 | 78.364 | 185.685 |
| SARRERA GUZTIRA / TOTAL INGRESOS | | 114.409 | 400.290 | 927.597 | 916.286 | 1.555.641 | 3.914.224 |

| EAEKO UDAL ERAKUNDEAK / CAPV ENTIDADES MUNICIPALES | | ONARTUTAKO OBLIGAZIO GARBIAK / OBLIGACIONES RECONOCIDAS NETAS | | | | | 2008 |
|--|---|---|-----------------|-----------------|-----------------|-----------------|------------------|
| | | 1.MAILA/ESTRATO | 2.MAILA/ESTRATO | 3.MAILA/ESTRATO | 4.MAILA/ESTRATO | 5.MAILA/ESTRATO | GUZTIRA/TOTAL |
| 1 | Pertsonal gastuak / Gastos de personal | 16.800 | 64.099 | 223.019 | 280.395 | 431.752 | 1.016.065 |
| 10 | Goi-Karguak / Altos Cargos | 579 | 3.466 | 6.795 | 7.397 | 5.268 | 23.505 |
| 11 | Kabineteko pertsonal inoizkakoa / Personal eventual de Gabinetes | 28 | 451 | 948 | 2.084 | 5.757 | 9.268 |
| 12 | Pertsonal funtzionarioa / Personal Funcionario | 6.089 | 23.940 | 98.062 | 134.912 | 228.451 | 491.453 |
| 13 | Pertsonal laborala / Personal Laboral | 5.617 | 18.653 | 60.098 | 71.767 | 70.171 | 226.306 |
| 14 | Beste pertsonala / Otro personal | 499 | 2.581 | 5.692 | 186 | 19.837 | 28.795 |
| 16 | Enplegatzaileen kargurako kuotak, prestazioak eta gastu sozialak / Cuotas, prestaciones y gastos sociales | 3.988 | 15.009 | 51.424 | 64.048 | 102.269 | 236.739 |
| 2 | Ondasun arrunt eta zerbitzuetako gastuak / Gastos en bienes corrientes y servicios | 28.195 | 137.183 | 329.756 | 321.155 | 583.183 | 1.399.472 |
| 20 | Errentamenduak / Arrendamientos | 134 | 805 | 3.611 | 3.210 | 7.537 | 15.297 |
| 21 | Konponketak, mantenimendua eta kontserbazioa / Reparaciones, mantenimiento y conservación | 4.428 | 15.321 | 29.069 | 18.744 | 69.509 | 137.071 |
| 22 | Materialak, hornidurak eta besteak / Material, suministros y otros | 22.772 | 118.803 | 290.795 | 297.341 | 504.806 | 1.234.516 |
| 23 | Zerbitzuengatik kalte-ordainak / Indemnizaciones por razón del servicio | 861 | 2.254 | 6.281 | 1.860 | 1.331 | 12.588 |
| 3 | Finantza gastuak / Gastos financieros | 1.283 | 4.416 | 7.826 | 8.548 | 10.465 | 32.537 |
| 30 | Epe laburrerako zorra / De deuda a C/P | - | - | - | - | - | - |
| 31 | Epe luzerako zorra / De deuda a L/P | - | - | - | - | - | - |
| 32 | Epe laburrerako maileguak / De préstamos a C/P | 19 | 117 | 14 | 8 | 0 | 158 |
| 33 | Epe luzerako maileguak / De préstamos a L/P | 1.101 | 4.183 | 7.689 | 8.207 | 10.233 | 31.413 |
| 36 | Gordailu, fidantza, abal eta bestelakoena / De depósitos, fianzas y otros | 163 | 116 | 124 | 333 | 231 | 966 |
| 4 | Transferentzia arruntak / Transferencias corrientes | 8.061 | 29.353 | 66.879 | 61.508 | 90.940 | 256.741 |
| 40 | Estatuta / Al Estado | - | 0 | 44 | 53 | 233 | 330 |
| 41 | Euskal Autonomia Erkidegora / A la Comunidad Autónoma del País Vasco | 50 | 572 | 664 | 230 | 464 | 1.979 |
| 420 | Foru Aldundietara eta beste foru-izakundeetara / A la Diputación y otras Instituciones Forales | 29 | 118 | 355 | 1.916 | 3.788 | 6.207 |
| 421 | Mankomunitate eta Partzuergoetara / A Mancomunidades y Consorcios | 4.009 | 13.474 | 22.253 | 17.155 | 7.503 | 64.394 |
| 422 | Beste udal erakundeetara / A otras Entidades Locales | 496 | 1.270 | 401 | 183 | 25 | 2.375 |
| 430 | Udalerrira / Al Municipio | - | - | - | - | - | - |
| 431 | Organismo Autonomo menpekoetara / A Organismos Autónomos Dependientes | - | - | - | - | - | - |
| 433 | Erakundearen Sozietate Publikoetara / A Sociedades Públicas de la Entidad | - | - | - | - | - | - |
| 434 | Udalerriaz azpitiko beste erakunde batzuetara / A Entidades Locales Menores | - | - | - | - | - | - |
| 47 | Enpresa pribatueta / A Empresas Privadas | 105 | 557 | 1.058 | 1.573 | 16.465 | 19.759 |
| 48 | Familia eta irabazi asmorik gabeko erakundeetara / A Familias e Instituciones sin fines de lucro | 3.321 | 13.104 | 41.072 | 39.912 | 62.462 | 159.871 |
| 49 | Kanpora / Al Exterior | 52 | 257 | 1.032 | 486 | - | 1.826 |

| EAEKO UDAL ERAKUNDEAK / CAPV ENTIDADES MUNICIPALES | | ONARTUTAKO OBLIGAZIO GARBIAK / OBLIGACIONES RECONOCIDAS NETAS | | | | | 2008 |
|--|--|---|-----------------|-----------------|-----------------|------------------|------------------|
| | | 1.MAILA/ESTRATO | 2.MAILA/ESTRATO | 3.MAILA/ESTRATO | 4.MAILA/ESTRATO | 5.MAILA/ESTRATO | GUZTIRA/TOTAL |
| 6 | Inbertsio errealak / Inversiones reales | 52.128 | 123.444 | 231.145 | 156.979 | 296.231 | 859.926 |
| 60 | Azpiegituren eta herri erabilerrako ondasunen inbertsio berria / Inversión nueva en infraestructuras y bienes de uso general | 28.362 | 64.637 | 112.544 | 71.283 | 123.441 | 400.267 |
| 62 | Zerbitzuen funtzionamendu operatiboari lotutako inbertsioa / Inversión nueva asociada al funcionamiento operativo de los servicios | 19.041 | 52.249 | 99.877 | 80.568 | 151.473 | 403.208 |
| 64 | Izaera ez-mater.inberts.egindako gastuak / Gastos en inversiones de carácter inmaterial | 2.163 | 4.988 | 6.246 | 3.369 | 10.065 | 26.831 |
| 68 | Ondar. Ondasunen inberts. Egindako gastuak / Gastos en inversiones | 1.647 | 1.508 | 8.520 | 1.758 | 11.145 | 24.578 |
| 69 | Ondasun komunaletan egindako inbertsioa / Inversiones en bienes comunales | 914 | 62 | 3.958 | - | 107 | 5.042 |
| 7 | Kapital - transferentziak / Transferencias de capital | 209 | 1.193 | 4.878 | 5.960 | 15.224 | 27.464 |
| 70 | Estatuta / Al Estado | - | - | - | - | 420 | 420 |
| 71 | Euskal Autonomia Erkidegora / A la Comunidad Autónoma del País Vasco | 0 | - | 33 | - | 1.433 | 1.466 |
| 720 | Foru Aldundietara eta beste foru-izakundeetara / A la Diputación y otras Instituciones Forales | - | 78 | 156 | 130 | - | 364 |
| 721 | Mankomunitate eta Partzuergoetara / A Mancomunidades y Consorcios | 64 | 603 | 1.708 | 1.936 | - | 4.310 |
| 722 | Beste udal erakundeetara / A otras Entidades Locales | - | 44 | 351 | 30 | - | 425 |
| 730 | Udalerrira / Al Municipio | - | - | - | - | - | - |
| 731 | Organismo Autonomo menpekoetara / A Organismos Autónomos Dependientes | - | - | - | - | - | - |
| 733 | Erakundearen Sozietate Publikoetara / A Sociedades Públicas de la Entidad | - | - | - | - | - | - |
| 734 | Udalerriaz azpitiko beste erakunde batzuetara / A Entidades Locales Menores | - | - | - | - | - | - |
| 77 | Enpresa pribatueta / A Empresas Privadas | - | 1 | 686 | 1.054 | 5.167 | 6.909 |
| 78 | Familia eta irabazi asmorik gabeko erakundeetara / A Familias e Instituciones sin fines de lucro | 145 | 468 | 1.850 | 2.809 | 8.104 | 13.375 |
| 79 | Kanpora / Al Exterior | - | - | 94 | - | 100 | 194 |
| 8 | Finantza-Aktiboak / Activos financieros | 36 | 1.101 | 1.841 | 4.078 | 19.421 | 26.478 |
| 80 | Sektore publikoko zorra eskuratzea / Adquisición de Deuda del Sector Público | - | - | - | - | - | - |
| 81 | Obligazio eta bono eskuratzea sektore publikotik kanpoko / Adquisición Obligaciones y Bonos fuera del Sector Público | - | - | - | - | - | - |
| 82 | Epe laburrerako maileguen emakida / Concesión de préstamos a corto plazo | 5 | 71 | 292 | 462 | - | 830 |
| 83 | Epe luzerako maileguen emakida / Concesión de préstamos a largo plazo | 4 | 307 | 1.188 | 2.930 | 1.268 | 5.697 |
| 85 | Akzioak eskuratzea / Adquisición de acciones | 25 | 723 | 296 | 384 | 17.845 | 19.273 |
| 86 | Gordailu eta fidantza-eraketa / Constitución de depósitos y fianzas | 1 | - | 66 | 303 | 308 | 678 |
| 9 | Finantza-Pasiboak / Pasivos financieros | 5.595 | 18.945 | 20.656 | 22.956 | 31.721 | 99.872 |
| 90 | Epe laburrerako zor-erosketa / Amortización de deuda a corto plazo | - | - | - | - | - | - |
| 91 | Epe luzerako zor-erosketa / Amortización de deuda a largo plazo | - | - | - | - | - | - |
| 92 | Epe laburrerako maileguen amortizazioa / Amortización de préstamos a corto plazo | 152 | 20 | 4 | - | 29 | 204 |
| 93 | Epe luzerako maileguen amortizazioa / Amortización de préstamos a largo plazo | 5.442 | 18.926 | 20.652 | 22.956 | 31.692 | 99.668 |
| GASTU GUZTIRA / TOTAL GASTOS | | 112.306 | 379.735 | 886.001 | 861.577 | 1.478.937 | 3.718.555 |

CUADRO 5. KOADROA

MILAKA EURO / MILES DE EUROS

| ARABAKO UDAL ERAKUNDEAK / ÁLAVA ENTIDADES MUNICIPALES | | ONARTUTAKO ESKUBIDE GARBIAK / DERECHOS RECONOCIDOS NETOS | | | | | 2008 |
|---|--|--|-----------------|-----------------|-----------------|-----------------|----------------|
| | | 1.MAILA/ESTRATO | 2.MAILA/ESTRATO | 3.MAILA/ESTRATO | 4.MAILA/ESTRATO | 5.MAILA/ESTRATO | GUZTIRA/TOTAL |
| 1 | Zuzeneko zergak / Impuestos directos | 4.252 | 11.274 | 6.948 | - | 69.649 | 92.124 |
| 112 | Ondasun higiezinaren gaineko zerga / Impuesto sobre bienes inmuebles | 3.120 | 8.015 | 4.366 | - | 36.620 | 52.121 |
| 113 | Trakzio mekanikoko ibilgailuen gaineko zerga / Impuesto sobre vehículos de tracción mecánica | 658 | 1.837 | 1.491 | - | 12.177 | 16.163 |
| 114 | Izaera hiritarreko lurren balio-gehikuntzaren gaineko zerga / Impuesto sobre incremento del valor de los terrenos de naturaleza urbana | 6 | 374 | 233 | - | 9.891 | 10.504 |
| 13 | Jarduera ekonomikoen gaineko zerga / Impuesto sobre actividades económicas | 469 | 1.047 | 859 | - | 10.961 | 13.336 |
| 19 | Zuzeneko zerga iraungiak / Impuestos directos extinguidos | - | - | - | - | 0 | 0 |
| 2 | Zeharkako zergak / Impuestos indirectos | 1.155 | 4.720 | 821 | - | 15.160 | 21.856 |
| 282 | Eraikuntza, instalazio eta obraren gaineko zergak / Impuesto sobre construcciones, instalaciones y obras | 1.155 | 4.720 | 821 | - | 15.152 | 21.848 |
| 283 | Bestelako zeharkako zergak / Otros Impuestos indirectos | - | - | - | - | 8 | 8 |
| 29 | Zeharkako zerga iraungiak / Impuestos indirectos extinguidos | - | - | - | - | - | - |
| 3 | Tasak eta beste sarrerak / Tasas y otros ingresos | 6.751 | 13.256 | 5.770 | - | 211.149 | 236.927 |
| 30 | Salmentak / Ventas | 3.916 | 2.507 | 18 | - | 130.499 | 136.940 |
| 31 | Zerbitzu-eskaintza edo kompetentzia lokaleko jarduerak egitagatiko | 902 | 5.457 | 3.910 | - | 38.266 | 48.534 |
| 32 | Jabeari publiko lokalaren erab.pribatibo edo aprobetx. bereziagatiko | 273 | 940 | 922 | - | 7.573 | 9.707 |
| 34 | Zerbitzu eskaintza edo kompetentzia lokaleko jarduerak egiteagatiko prezio publikoak / Precios públicos por prestac. de servicios o realiz. activ. competencia local | 27 | 24 | 371 | - | 16.816 | 17.239 |
| 36 | Zerga bereziak / Contribuciones especiales | 19 | 0 | - | - | 4.731 | 4.750 |
| 38 | Itzulerak / Reintegros | 25 | 199 | 71 | - | 975 | 1.271 |
| 39 | Bestelako sarrerak / Otros ingresos | 1.589 | 4.129 | 478 | - | 12.289 | 18.485 |
| 4 | Transferentzia arruntak / Transferencia corrientes | 9.726 | 26.439 | 25.327 | - | 191.993 | 253.485 |
| 40 | Estatutik / Del Estado | 273 | 543 | 745 | - | 1.579 | 3.140 |
| 41 | Euskal Autonomia Erkidegotik / De La Comunidad Autónoma del País Vasco | 319 | 2.207 | 4.737 | - | 12.411 | 19.674 |
| 420 | Foru Aldunditik / De la Diputación Foral | 9.012 | 23.127 | 19.817 | - | 176.036 | 227.992 |
| 421 | Mankomunitate eta Partzuergoetatik / De Mancomunidades y Consorcios | - | 44 | - | - | - | 44 |
| 422 | Udaletxeetatik / De Ayuntamientos | 23 | 326 | - | - | 2 | 352 |
| 430 | Udalerritik / Del Municipio | - | - | - | - | - | - |
| 431 | Erakunde Autonomoetatik / De Organismos Autónomos | - | - | - | - | - | - |
| 433 | Erakundearen herri-batzuetatik / De Sociedades Públicas de la entidad | - | - | - | - | - | - |
| 434 | Udalerriaz azpitiko beste erakunde batzuetatik / De Entidades Locales Menores | - | - | - | - | - | - |
| 47 | Enpresa pribatuetatik / De Empresas Privadas | 20 | 68 | 14 | - | 322 | 423 |
| 48 | Familia eta irabazi asmorik gabeko erakundeetatik / De Familias e Instituciones sin fines de lucro | 75 | 122 | - | - | 764 | 960 |
| 49 | Kanpotik / Del Exterior | 4 | 2 | 14 | - | 878 | 899 |

ARABAKO UDAL ERAKUNDEAK / ÁLAVA ENTIDADES MUNICIPALES
ONARTUTAKO ESKUBIDE GARBIAK / DERECHOS RECONOCIDOS NETOS

2008

| | 1.MAILA/ESTRATO | 2.MAILA/ESTRATO | 3.MAILA/ESTRATO | 4.MAILA/ESTRATO | 5.MAILA/ESTRATO | GUZTIRA/TOTAL |
|---|-----------------|-----------------|-----------------|-----------------|-----------------|----------------|
| 5 Ondarezko sarrerak / Ingresos patrimoniales | 2.766 | 3.025 | 1.873 | - | 19.763 | 27.428 |
| 50 Balore-Tituluen interesak / Intereses de títulos - valores | - | - | - | - | - | - |
| 51 Epe luzera emandako aurrerakin eta maileguen interesak / Intereses de anticipos y préstamos concedidos a largo plazo | 7 | - | - | - | - | 7 |
| 52 Epe laburrera emandako aurrerakin eta maileguen interesak / Intereses de anticipos y préstamos concedidos a corto plazo | 3 | 0 | 3 | - | 24 | 30 |
| 53 Dibidenduak eta mozkin-partaidetza / Dividendos y participación beneficios | 0 | 1 | - | - | 14.440 | 14.441 |
| 54 Ondasun higiezinaren errentak / Rentas de bienes inmuebles | 471 | 488 | 160 | - | 436 | 1.555 |
| 55 Emakida eta probetxamendu berezien produktua / Productos de concesiones y aprovechamientos especiales | 1.793 | 2.026 | 637 | - | 1.033 | 5.488 |
| 56 Gordailuen interesak / Intereses de depósitos | 361 | 420 | 1.046 | - | 3.714 | 5.541 |
| 59 Bestelako ondare sarrerak / Otros ingresos patrimoniales | 131 | 91 | 27 | - | 116 | 365 |
| 6 Inbertsio errealeen inorentzea / Enajenación de inversiones reales | 290 | 2.762 | 3.863 | - | 2.588 | 9.501 |
| 60 Lurrena / De Terrenos | 24 | 313 | 2.362 | - | 2.587 | 5.285 |
| 61 Gainerako inbertsio errealea / De las demás Inversiones reales | 53 | 729 | 6 | - | 0 | 789 |
| 65 Hirigintzako jarduketan ondoriozko sarrerak / Ingresos derivados de actuaciones urbanísticas | 213 | 1.720 | 1.495 | - | - | 3.427 |
| 7 Kapital transferentziak / Transferencias de capital | 11.829 | 12.126 | 4.274 | - | 1.558 | 29.787 |
| 70 Estatutik / Del Estado | 370 | 526 | 600 | - | 500 | 1.995 |
| 71 Euskal Autonomia Erkidegotik / De La Comunidad Autónoma del País Vasco | 3.491 | 2.594 | 3.227 | - | 968 | 10.280 |
| 720 Foru Aldunditik / De la Diputación Foral | 7.884 | 8.527 | 447 | - | 90 | 16.948 |
| 721 Mankomunitate eta Partzuengoetatik / De Mancomunidades y Consorcios | 18 | - | - | - | - | 18 |
| 722 Udaletxeetatik / De Ayuntamientos | - | 144 | - | - | - | 144 |
| 730 Udalerritik / Del Municipio | - | - | - | - | - | - |
| 731 Erakunde Autonomoetatik / De Organismos Autónomos | - | - | - | - | - | - |
| 733 Erakundearen herri-batzuetatik / De Sociedades Públicas de la entidad | - | - | - | - | - | - |
| 734 Udalerriaz azpitiko beste erakunde batzuetatik / De Entidades Locales Menores | - | - | - | - | - | - |
| 77 Enpresa pribatuetatik / De Empresas Privadas | 29 | 13 | - | - | - | 42 |
| 78 Familia eta irabazi asmorik gabeko erakundeetatik / De Familias e Instituciones sin fines de lucro | 37 | - | - | - | - | 37 |
| 79 Kanpotik / Del Exterior | - | 323 | - | - | - | 323 |
| 8 Finantza-aktiboak / Activos financieros | - | 1.398 | 77 | - | 6.614 | 8.089 |
| 80 Epe laburrerako zorraren inorentzea / Enajenación de Deuda a C/P | - | - | - | - | - | - |
| 81 Epe luzerako zorraren inorentzea / Enajenación de Deuda a L/P | - | 5 | - | - | - | 5 |
| 82 Epe laburrerako aurrerakin eta maileguen itzulera / Reintegro de préstamos y anticipos a C/P | - | 6 | - | - | - | 6 |
| 83 Epe luzerako aurrerakin eta maileguen itzulera / Reintegro de préstamos y anticipos a L/P | - | 6 | 72 | - | 6.614 | 6.691 |
| 85 Akzioak besterenganatzea / Enajenación de acciones | - | 1.379 | - | - | - | 1.379 |
| 86 Eratutako gordailu eta fidantzen itzulketa / Reintegro de depósitos y fianzas constituidos | - | 3 | 5 | - | 0 | 8 |
| 87 Altxortegiko gerakinak / Remanente de Tesorería | - | - | - | - | - | - |
| 88 Defizit edo superabit bidezko aurrekontu-galgaketako eragiketak / Operaciones de nivelación presupuestaria por déficit o superávit | - | - | - | - | - | - |
| 9 Finantza - pasiboak / Pasivos financieros | 914 | 4.478 | 238 | - | 14.769 | 20.400 |
| 90 Epe laburrerako zorraren jaulkipena / Emisión de deuda a C/P | - | - | - | - | - | - |
| 91 Epe luzerako zorraren jaulkipena / Emisión de deuda a L/P | - | - | - | - | - | - |
| 92 Epe laburrera jasotako maileguak / Préstamos recibidos a C/P | - | - | 118 | - | - | 118 |
| 93 Epe luzera jasotako maileguak / Préstamos recibidos a L/P | 914 | 4.478 | 120 | - | 14.769 | 20.282 |
| SARRERA GUZTIRA / TOTAL INGRESOS | 37.683 | 79.478 | 49.191 | - | 533.243 | 699.596 |

| ARABAKO UDAL ERAKUNDEAK / ÁLAVA ENTIDADES MUNICIPALES | | | | | | | 2008 |
|---|---|-----------------|-----------------|-----------------|-----------------|----------------|----------------|
| ONARTUTAKO OBLIGAZIO GARBIAK / OBLIGACIONES RECONOCIDAS NETAS | | | | | | | |
| | 1.MAILA/ESTRATO | 2.MAILA/ESTRATO | 3.MAILA/ESTRATO | 4.MAILA/ESTRATO | 5.MAILA/ESTRATO | GUZTIRA/TOTAL | |
| 1 | Pertsonal gastuak / Gastos de personal | 3.374 | 11.873 | 17.327 | - | 154.754 | 187.328 |
| 10 | Goi-Karguak / Altos Cargos | 23 | 624 | 390 | - | 1.670 | 2.707 |
| 11 | Kabineteko pertsonal inoizkakoa / Personal eventual de Gabinetes | - | 300 | 44 | - | 1.336 | 1.681 |
| 12 | Pertsonal funtzionarioa / Personal Funcionario | 1.684 | 4.173 | 7.710 | - | 75.618 | 89.186 |
| 13 | Pertsonal laborala / Personal Laboral | 513 | 2.370 | 3.686 | - | 18.416 | 24.985 |
| 14 | Beste pertsonala / Otro personal | 335 | 1.534 | 1.555 | - | 19.837 | 23.261 |
| 16 | Enplegatzaileen kargurako kuotak, prestazioak eta gastu sozialak / Cuotas, prestaciones y gastos sociales | 818 | 2.872 | 3.941 | - | 37.877 | 45.509 |
| 2 | Ondasun arrunt eta zerbitzuetako gastuak / Gastos en bienes corrientes y servicios | 10.296 | 29.384 | 14.311 | - | 222.008 | 275.999 |
| 20 | Errentamenduak / Arrendamientos | 13 | 77 | 210 | - | 3.330 | 3.631 |
| 21 | Konponketak, mantenimendua eta kontserbazioa / Reparaciones, mantenimiento y conservación | 1.024 | 3.899 | 1.247 | - | 12.493 | 18.663 |
| 22 | Materialak, hornidurak eta besteak / Material, suministros y otros | 8.842 | 24.847 | 12.701 | - | 205.803 | 252.193 |
| 23 | Zerbitzuengatiko kalte-ordainak / Indemnizaciones por razón del servicio | 417 | 561 | 152 | - | 382 | 1.512 |
| 3 | Finantza gastuak / Gastos financieros | 659 | 752 | 226 | - | 4.475 | 6.113 |
| 30 | Epe laburrerako zorra / De deuda a C/P | - | - | - | - | - | - |
| 31 | Epe luzerako zorra / De deuda a L/P | - | - | - | - | - | - |
| 32 | Epe laburrerako maileguak / De préstamos a C/P | 19 | 97 | - | - | 0 | 117 |
| 33 | Epe luzerako maileguak / De préstamos a L/P | 507 | 593 | 180 | - | 4.284 | 5.564 |
| 36 | Gordailu, fidantza, abal eta bestelakoenak / De depósitos, fianzas y otros | 134 | 62 | 46 | - | 191 | 432 |
| 4 | Transferentzia arruntak / Transferencias corrientes | 1.373 | 4.346 | 2.141 | - | 37.039 | 44.900 |
| 40 | Estatuta / Al Estado | - | 0 | - | - | 233 | 233 |
| 41 | Euskal Autonomia Erkidegora / A la Comunidad Autónoma del País Vasco | 1 | 391 | 70 | - | 464 | 925 |
| 420 | Foru Aldundietara eta beste foru-izakundeetara / A la Diputación y otras Instituciones Forales | 0 | 71 | 222 | - | 3.661 | 3.954 |
| 421 | Mankomunitate eta Partzuergoetara / A Mancomunidades y Consorcios | 657 | 2.020 | 306 | - | 1.610 | 4.592 |
| 422 | Beste udal erakundeetara / A otras Entidades Locales | 278 | 199 | 29 | - | 25 | 532 |
| 430 | Udalerrira / Al Municipio | - | - | - | - | - | - |
| 431 | Organismo Autonomo menpekoetara / A Organismos Autónomos Dependientes | - | - | - | - | - | - |
| 433 | Erakundearen Sozietate Publikoetara / A Sociedades Públicas de la Entidad | - | - | - | - | - | - |
| 434 | Udalerriaz azpitiko beste erakunde batzuetara / A Entidades Locales Menores | - | - | - | - | - | - |
| 47 | Enpresa pribatueta / A Empresas Privadas | - | 24 | 10 | - | 336 | 369 |
| 48 | Familia eta irabazi asmorik gabeko erakundeetara / A Familias e Instituciones sin fines de lucro | 393 | 1.608 | 1.447 | - | 30.710 | 34.158 |
| 49 | Kanpora / Al Exterior | 44 | 34 | 57 | - | - | 136 |

ARABAKO UDAL ERAKUNDEAK / ÁLAVA ENTIDADES MUNICIPALES
ONARTUTAKO OBLIGAZIO GARBIAK / OBLIGACIONES RECONOCIDAS NETAS

2008

| | 1.MAILA/ESTRATO | 2.MAILA/ESTRATO | 3.MAILA/ESTRATO | 4.MAILA/ESTRATO | 5.MAILA/ESTRATO | GUZTIRA/ TOTAL | |
|----------|--|-----------------|-----------------|-----------------|-----------------|----------------|----------------|
| 6 | Inbertsio errealak / Inversiones reales | 19.699 | 28.312 | 11.489 | - | 61.620 | 121.121 |
| 60 | Azpiegituren eta herri erabilerako ondasunen inbertsio berria / Inversión nueva en infraestructuras y bienes de uso general | 9.506 | 14.358 | 3.631 | - | 19.156 | 46.650 |
| 62 | Zerbitzuen funtzionamendu operatiboari lotutako inbertsioa / Inversión nueva asociada al funcionamiento operativo de los servicios | 9.346 | 13.099 | 7.314 | - | 39.274 | 69.033 |
| 64 | Izaera ez-mater.inberts.egindako gastuak / Gastos en inversiones de carácter inmaterial | 805 | 677 | 382 | - | 1.854 | 3.719 |
| 68 | Ondar. Ondasunen inberts. Egindako gastuak / Gastos en inversiones | 43 | 174 | 162 | - | 1.229 | 1.607 |
| 69 | Ondasun komunaletan egindako inbertsioa / Inversiones en bienes comunales | - | 4 | - | - | 107 | 111 |
| 7 | Kapital - transferentziak / Transferencias de capital | 57 | 272 | 602 | 0 | 1.006 | 1.937 |
| 70 | Estatuta / Al Estado | - | - | - | - | - | - |
| 71 | Euskal Autonomia Erkidegora / A la Comunidad Autónoma del País Vasco | - | - | - | - | - | - |
| 720 | Foru Aldundietara eta beste foru-izakundeetara / A la Diputación y otras Instituciones Forales | - | 54 | - | - | - | 54 |
| 721 | Mankomunitate eta Partzuergoetara / A Mancomunidades y Consorcios | - | 215 | - | - | - | 215 |
| 722 | Beste udal erakundeetara / A otras Entidades Locales | - | 0 | 0 | 0 | 0 | 0 |
| 730 | Udalerrira / Al Municipio | - | - | - | - | - | - |
| 731 | Organismo Autonomo menpekoetara / A Organismos Autónomos Dependientes | - | - | - | - | - | - |
| 733 | Erakundearen Sozietate Publikoetara / A Sociedades Públicas de la Entidad | - | - | - | - | - | - |
| 734 | Udalerriaz azpitiko beste erakunde batzuetara / A Entidades Locales Menores | - | - | - | - | - | - |
| 77 | Enpresa pribatuetara / A Empresas Privadas | - | 1 | 587 | - | - | 588 |
| 78 | Familia eta irabazi asmorik gabeko erakundeetara / A Familias e Instituciones sin fines de lucro | 57 | 2 | 15 | - | 1.006 | 1.080 |
| 79 | Kanpora / Al Exterior | - | - | - | - | - | - |
| 8 | Finantza-Aktiboak / Activos financieros | 30 | 1.001 | 33 | - | 361 | 1.425 |
| 80 | Sektore publikoko zorra eskuratzea / Adquisición de Deuda del Sector Público | - | - | - | - | - | - |
| 81 | Obligazio eta bono eskuratzea sektore publikotik kanpoko / Adquisición Obligaciones y Bonos fuera del Sector Público | - | - | - | - | - | - |
| 82 | Epe laburrerako maileguen emakida / Concesión de préstamos a corto plazo | - | 48 | 2 | - | - | 50 |
| 83 | Epe luzerako maileguen emakida / Concesión de préstamos a largo plazo | 4 | 231 | 31 | - | 28 | 294 |
| 85 | Akzioak eskuratzea / Adquisición de acciones | 25 | 722 | - | - | 331 | 1.079 |
| 86 | Gordailu eta fidantza-eraketa / Constitución de depósitos y fianzas | - | - | - | - | 2 | 2 |
| 9 | Finantza-Pasiboak / Pasivos financieros | 2.779 | 3.416 | 349 | - | 7.861 | 14.405 |
| 90 | Epe laburrerako zor-erosketa / Amortización de deuda a corto plazo | - | - | - | - | - | - |
| 91 | Epe luzerako zor-erosketa / Amortización de deuda a largo plazo | - | - | - | - | - | - |
| 92 | Epe laburrerako maileguen amortizazioa / Amortización de préstamos a corto plazo | 152 | 20 | - | - | 2 | 174 |
| 93 | Epe luzerako maileguen amortizazioa / Amortización de préstamos a corto plazo | 2.627 | 3.397 | 349 | - | 7.858 | 14.231 |
| | GASTU GUZTIRA / TOTAL GASTOS | 38.268 | 79.358 | 46.477 | 0 | 489.124 | 653.227 |

| BIZKAIKO UDAL ERAKUNDEAK / BIZKAIA ENTIDADES MUNICIPALES | | | | | | | 2008 |
|--|--|-----------------|-----------------|-----------------|-----------------|----------------|------------------|
| ONARTUTAKO ESKUBIDE GARBIAK / DERECHOS RECONOCIDOS NETOS | | | | | | | |
| | 1.MAILA/ESTRATO | 2.MAILA/ESTRATO | 3.MAILA/ESTRATO | 4.MAILA/ESTRATO | 5.MAILA/ESTRATO | GUZTIRA/ TOTAL | |
| 1 | Zuzeneko zergak / Impuestos directos | 3.172 | 23.798 | 49.131 | 110.117 | 78.093 | 264.310 |
| 112 | Ondasun higiezinaren gaineko zerga / Impuesto sobre bienes inmuebles | 1.528 | 8.813 | 23.721 | 58.741 | 41.685 | 134.488 |
| 113 | Trakzio mekanikoko ibilgailuen gaineko zerga / Impuesto sobre vehículos de tracción mecánica | 1.230 | 5.723 | 12.576 | 22.010 | 17.550 | 59.089 |
| 114 | Izaera hiritarreko lurren balio-gehikuntzaren gaineko zerga / Impuesto sobre incremento del valor de los terrenos de naturaleza urbana | 51 | 875 | 2.927 | 11.139 | 5.513 | 20.505 |
| 13 | Jarduera ekonomikoaren gaineko zerga / Impuesto sobre actividades económicas | 363 | 8.387 | 9.907 | 18.228 | 13.345 | 50.229 |
| 19 | Zuzeneko zerga iraungiak / Impuestos directos extinguidos | - | - | - | - | 0 | 0 |
| 2 | Zeharkako zergak / Impuestos indirectos | 2.551 | 8.407 | 13.673 | 15.172 | 10.988 | 50.791 |
| 282 | Eraikuntza, instalazio eta obraren gaineko zergak / Impuesto sobre construcciones, instalaciones y obras | 2.551 | 8.407 | 13.673 | 15.172 | 10.988 | 50.791 |
| 283 | Bestelako zeharkako zergak / Otros Impuestos indirectos | - | - | - | - | - | - |
| 29 | Zeharkako zerga iraungiak / Impuestos indirectos extinguidos | - | - | - | - | - | - |
| 3 | Tasak eta beste sarrerak / Tasas y otros ingresos | 7.154 | 29.437 | 56.082 | 100.999 | 113.617 | 307.289 |
| 30 | Salmentak / Ventas | 3.632 | 10.133 | 10.437 | 5.547 | 11 | 29.759 |
| 31 | Zerbitzu-eskaintza edo kompetentzia lokaleko jarduerak egitagitiko tasak / Tasas por prestación servicios y realización activ. competencia local | 2.530 | 12.975 | 32.281 | 60.724 | 78.218 | 186.727 |
| 32 | Jabeari publiko lokalaren erab. pribatibo edo aprobetx. bereziagatikoko tasak / Tasas por utilización privativa o aprovech. especial dominio pub. local | 161 | 2.502 | 4.276 | 10.516 | 5.444 | 22.899 |
| 34 | Zerbitzu eskaintza edo kompetentzia lokaleko jarduerak egiteagatikoko prezio publikoak / Precios públicos por prestac. de servicios o realiz. activ. competencia local | 46 | 740 | 3.580 | 13.460 | - | 17.826 |
| 36 | Zerga bereziak / Contribuciones especiales | - | 306 | - | - | 1.531 | 1.838 |
| 38 | Itzulerak / Reintegros | 101 | 39 | 330 | 1.267 | 334 | 2.072 |
| 39 | Bestelako sarrerak / Otros ingresos | 684 | 2.742 | 5.177 | 9.487 | 28.078 | 46.168 |
| 4 | Transferentzia arruntak / Transferencia corrientes | 23.259 | 78.607 | 185.172 | 360.505 | 371.073 | 1.018.616 |
| 40 | Estatutik / Del Estado | 164 | 895 | 7.328 | 6.414 | 1.078 | 15.879 |
| 41 | Euskal Autonomia Erkidegotik / De La Comunidad Autónoma del País Vasco | 281 | 2.389 | 11.199 | 23.746 | 17.737 | 55.353 |
| 420 | Foru Aldunditik / De la Diputación Foral | 22.540 | 74.840 | 165.513 | 328.587 | 350.676 | 942.156 |
| 421 | Mankomunitate eta Partzuergoetatik / De Mancomunidades y Consorcios | 1 | 51 | 202 | 106 | - | 360 |
| 422 | Udaletxeetatik / De Ayuntamientos | 203 | 97 | 152 | 610 | - | 1.062 |
| 430 | Udalerritik / Del Municipio | - | - | - | - | - | - |
| 431 | Erakunde Autonomoetatik / De Organismos Autónomos | - | - | - | - | - | - |
| 433 | Erakundearen herri-batzuetatik / De Sociedades Públicas de la entidad | - | - | - | - | - | - |
| 434 | Udalerriaz azpitiko beste erakunde batzuetatik / De Entidades Locales Menores | - | - | - | - | - | - |
| 47 | Enpresa pribatuetatik / De Empresas Privadas | 32 | 273 | 519 | 513 | 293 | 1.629 |
| 48 | Familia eta irabazi asmorik gabeko erakundeetatik / De Familias e Instituciones sin fines de lucro | 23 | 61 | 170 | 183 | 265 | 702 |
| 49 | Kanpotik / Del Exterior | 16 | - | 89 | 346 | 1.025 | 1.476 |

| BIZKAIKO UDAL ERAKUNDEAK / BIZKAIA ENTIDADES MUNICIPALES ONARTUTAKO ESKUBIDE GARBIAK / DERECHOS RECONOCIDOS NETOS | | | | | | | 2008 |
|--|--|-----------------|-----------------|-----------------|-----------------|-----------------|------------------|
| | | 1.MAILA/ESTRATO | 2.MAILA/ESTRATO | 3.MAILA/ESTRATO | 4.MAILA/ESTRATO | 5.MAILA/ESTRATO | GUZTIRA/TOTAL |
| 5 | Ondarezko sarrerak / Ingresos patrimoniales | 1.410 | 4.301 | 8.950 | 16.378 | 20.874 | 51.914 |
| 50 | Balore-Tituluen interesak / Intereses de títulos - valores | 21 | - | 192 | 71 | - | 284 |
| 51 | Epe luzera emandako aurrerakin eta maileguen interesak / Intereses de anticipos y préstamos concedidos a largo plazo | - | - | 3 | - | - | 3 |
| 52 | Epe laburrera emandako aurrerakin eta maileguen interesak / Intereses de anticipos y préstamos concedidos a corto plazo | 71 | 254 | 370 | - | - | 695 |
| 53 | Dibidenduak eta mozkin-partaidetza / Dividendos y participación beneficios | 6 | 151 | 457 | 237 | 3.703 | 4.555 |
| 54 | Ondasun higiezinaren errentak / Rentas de bienes inmuebles | 510 | 364 | 766 | 805 | 5.694 | 8.139 |
| 55 | Emakida eta probetxamendu berezien produktua / Productos de concesiones y aprovechamientos especiales | 380 | 1.523 | 1.096 | 1.387 | 1.562 | 5.947 |
| 56 | Gordailuen interesak / Intereses de depósitos | 421 | 1.990 | 4.889 | 13.879 | 9.915 | 31.094 |
| 59 | Bestelako ondare sarrerak / Otros ingresos patrimoniales | 1 | 19 | 1.177 | - | - | 1.198 |
| 6 | Inbertsio errealean inorentzea / Enajenación de inversiones reales | 584 | 20.045 | 20.737 | 20.673 | 9.328 | 71.367 |
| 60 | Lurrena / De Terrenos | 13 | 647 | 8.368 | 4.964 | 3.203 | 17.194 |
| 61 | Gainerako inbertsio errealean / De las demás Inversiones reales | - | 2.525 | 1.442 | 50 | 4.732 | 8.749 |
| 65 | Hirigintzako jarduketan ondoriozko sarrerak / Ingresos derivados de actuaciones urbanísticas | 572 | 16.873 | 10.928 | 15.660 | 1.392 | 45.424 |
| 7 | Kapital transferentziak / Transferencias de capital | 13.432 | 36.088 | 35.010 | 25.744 | 9.487 | 119.761 |
| 70 | Estatutik / Del Estado | 56 | 1.024 | 4.508 | 1.320 | 270 | 7.178 |
| 71 | Euskal Autonomia Erkidegotik / De La Comunidad Autónoma del País Vasco | 2.374 | 15.278 | 14.052 | 11.410 | 5.004 | 48.118 |
| 720 | Foru Aldunditik / De la Diputación Foral | 10.786 | 17.203 | 12.605 | 11.765 | 1.728 | 54.088 |
| 721 | Mankomunitate eta Partzuengoetatik / De Mancomunidades y Consorcios | 50 | 480 | 606 | 818 | - | 1.953 |
| 722 | Udaletxeetatik / De Ayuntamientos | 30 | - | - | - | 100 | 130 |
| 730 | Udalerritik / Del Municipio | - | - | - | - | - | - |
| 731 | Erakunde Autonomoetatik / De Organismos Autónomos | - | - | - | - | - | - |
| 733 | Erakundearen herri-batzuetatik / De Sociedades Públicas de la entidad | - | - | - | - | - | - |
| 734 | Udalerriaz azpitiko beste erakunde batzuetatik / De Entidades Locales Menores | - | - | - | - | - | - |
| 77 | Enpresa pribatuetatik / De Empresas Privadas | 38 | 1.898 | 209 | 347 | - | 2.493 |
| 78 | Familia eta irabazi asmorik gabeko erakundeetatik / De Familias e Instituciones sin fines de lucro | 98 | 205 | 3.015 | 83 | - | 3.402 |
| 79 | Kanpotik / Del Exterior | 0 | - | 15 | - | 2.384 | 2.399 |
| 8 | Finantza-aktiboak / Activos financieros | - | 1.562 | 802 | 857 | 425 | 3.646 |
| 80 | Epe laburrerako zorraren inorentzea / Enajenación de Deuda a C/P | - | - | - | - | - | - |
| 81 | Epe luzerako zorraren inorentzea / Enajenación de Deuda a L/P | - | - | - | 165 | - | 165 |
| 82 | Epe laburrerako aurrerakin eta maileguen itzulera / Reintegro de préstamos y anticipos a C/P | - | 15 | 56 | 329 | - | 401 |
| 83 | Epe luzerako aurrerakin eta maileguen itzulera / Reintegro de préstamos y anticipos a L/P | - | 70 | 391 | 358 | 333 | 1.151 |
| 85 | Akzioak besterenganatzea / Enajenación de acciones | - | 1.477 | - | - | 77 | 1.554 |
| 86 | Eratutako gordailu eta fidantzen itzulketa / Reintegro de depósitos y fianzas constituidos | - | - | 355 | 6 | 16 | 376 |
| 87 | Altxortegiko gerakinak / Remanente de Tesorería | - | - | - | - | - | - |
| 88 | Defizit edo superabit bidezko aurrekontu-galgaketako eragiketak / Operaciones de nivelación presupuestaria por déficit o superávit | - | - | - | - | - | - |
| 9 | Finantza - pasiboak / Pasivos financieros | 2.324 | 13.228 | 20.199 | 10.385 | - | 46.137 |
| 90 | Epe laburrerako zorraren jaulkipena / Emisión de deuda a C/P | - | - | - | - | - | - |
| 91 | Epe luzerako zorraren jaulkipena / Emisión de deuda a L/P | - | - | - | - | - | - |
| 92 | Epe laburrera jasotako maileguak / Préstamos recibidos a C/P | - | 8.536 | - | 2.083 | - | 10.619 |
| 93 | Epe luzera jasotako maileguak / Préstamos recibidos a L/P | 2.324 | 4.693 | 20.199 | 8.302 | - | 35.518 |
| SARRERA GUZTIRA / TOTAL INGRESOS | | 53.886 | 215.472 | 389.757 | 660.831 | 613.885 | 1.933.831 |

| BIZKAIKO UDAL ERAKUNDEAK / BIZKAIA ENTIDADES MUNICIPALES | | | | | | | 2008 |
|---|---|-----------------|-----------------|-----------------|-----------------|----------------|----------------|
| ONARTUTAKO OBLIGAZIO GARBIAK / OBLIGACIONES RECONOCIDAS NETAS | | | | | | | |
| | 1.MAILA/ESTRATO | 2.MAILA/ESTRATO | 3.MAILA/ESTRATO | 4.MAILA/ESTRATO | 5.MAILA/ESTRATO | GUZTIRA/TOTAL | |
| 1 | Pertsonal gastuak / Gastos de personal | 8.557 | 34.397 | 91.789 | 202.665 | 168.164 | 505.571 |
| 10 | Goi-Karguak / Altos Cargos | 365 | 1.908 | 2.984 | 5.126 | 1.870 | 12.254 |
| 11 | Kabineteko pertsonal inoizkakoa / Personal eventual de Gabinetes | 28 | 109 | 405 | 1.533 | 2.982 | 5.057 |
| 12 | Pertsonal funtzionarioa / Personal Funcionario | 2.639 | 12.160 | 34.481 | 93.347 | 100.816 | 243.443 |
| 13 | Pertsonal laborala / Personal Laboral | 3.441 | 11.872 | 29.185 | 56.730 | 23.406 | 124.635 |
| 14 | Beste pertsonala / Otro personal | 83 | 516 | 3.938 | 186 | - | 4.723 |
| 16 | Enplegatzaileen kargurako kuotak, prestazioak eta gastu sozialak / Cuotas, prestaciones y gastos sociales | 2.002 | 7.831 | 20.794 | 45.742 | 39.091 | 115.460 |
| 2 | Ondasun arrunt eta zerbitzuetako gastuak / Gastos en bienes corrientes y servicios | 12.043 | 71.885 | 128.697 | 240.097 | 226.527 | 679.249 |
| 20 | Errentamenduak / Arrendamientos | 116 | 590 | 1.547 | 2.466 | 3.152 | 7.870 |
| 21 | Konponketak, mantenimendua eta kontserbazioa / Reparaciones, mantenimiento y conservación | 2.438 | 8.077 | 12.599 | 12.347 | 51.924 | 87.385 |
| 22 | Materialak, hornidurak eta besteak / Material, suministros y otros | 9.166 | 61.979 | 109.872 | 223.789 | 171.111 | 575.917 |
| 23 | Zerbitzuengatik kalte-ordainak / Indemnizaciones por razón del servicio | 323 | 1.240 | 4.680 | 1.495 | 340 | 8.078 |
| 3 | Finantza gastuak / Gastos financieros | 286 | 1.879 | 2.390 | 3.733 | 1.052 | 9.339 |
| 30 | Epe laburrerako zorra / De deuda a C/P | - | - | - | - | - | - |
| 31 | Epe luzerako zorra / De deuda a L/P | - | - | - | - | - | - |
| 32 | Epe laburrerako maileguak / De préstamos a C/P | 0 | 6 | 1 | - | - | 7 |
| 33 | Epe luzerako maileguak / De préstamos a L/P | 284 | 1.835 | 2.369 | 3.622 | 1.050 | 9.161 |
| 36 | Gordailu, fidantza, abal eta bestelakoak / De depósitos, fianzas y otros | 2 | 38 | 19 | 111 | 2 | 172 |
| 4 | Transferentzia arruntak / Transferencias corrientes | 4.181 | 15.751 | 26.424 | 34.377 | 33.767 | 114.499 |
| 40 | Estatuta / Al Estado | - | - | 32 | 53 | - | 84 |
| 41 | Euskal Autonomia Erkidegora / A la Comunidad Autónoma del País Vasco | 36 | 156 | 574 | 221 | - | 988 |
| 420 | Foru Aldundietara eta beste foru-izakundeetara / A la Diputación y otras Instituciones Forales | 27 | 7 | 27 | 1.904 | 62 | 2.027 |
| 421 | Mankomunitate eta Partzuergoetara / A Mancomunidades y Consorcios | 1.919 | 7.678 | 10.227 | 3.167 | - | 22.991 |
| 422 | Beste udal erakundeetara / A otras Entidades Locales | 133 | 309 | 305 | 62 | - | 809 |
| 430 | Udalerrira / Al Municipio | - | - | - | - | - | - |
| 431 | Organismo Autonomo menpekoetara / A Organismos Autónomos Dependientes | - | - | - | - | - | - |
| 433 | Erakundearen Sozietate Publikoetara / A Sociedades Públicas de la Entidad | - | - | - | - | - | - |
| 434 | Udalerriaz azpitiko beste erakunde batzuetara / A Entidades Locales Menores | - | - | - | - | - | - |
| 47 | Enpresa pribatueta / A Empresas Privadas | 105 | 389 | 487 | 283 | 9.853 | 11.118 |
| 48 | Familia eta irabazi asmorik gabeko erakundeetara / A Familias e Instituciones sin fines de lucro | 1.961 | 7.054 | 14.521 | 28.202 | 23.852 | 75.590 |
| 49 | Kanpora / Al Exterior | 0 | 156 | 250 | 486 | - | 893 |

| BIZKAIKO UDAL ERAKUNDEAK / BIZKAIA ENTIDADES MUNICIPALES | | 2008 | | | | | |
|--|--|-----------------|-----------------|-----------------|-----------------|-----------------|------------------|
| ONARTUTAKO OBLIGAZIO GARBIAK / OBLIGACIONES RECONOCIDAS NETAS | | 1.MAILA/ESTRATO | 2.MAILA/ESTRATO | 3.MAILA/ESTRATO | 4.MAILA/ESTRATO | 5.MAILA/ESTRATO | GUZTIRA/TOTAL |
| 6 | Inbertsio errealak / Inversiones reales | 23.356 | 70.916 | 109.924 | 106.532 | 129.680 | 440.408 |
| 60 | Azpiegituren eta herri erabilerrako ondasunen inbertsio berria / Inversión nueva en infraestructuras y bienes de uso general | 14.755 | 37.533 | 64.276 | 52.618 | 60.411 | 229.592 |
| 62 | Zerbitzuen funtzionamendu operatiboari lotutako inbertsioa / Inversión nueva asociada al funcionamiento operativo de los servicios | 6.973 | 29.855 | 37.298 | 50.585 | 55.770 | 180.481 |
| 64 | Izaera ez-mater.inberts.egindako gastuak / Gastos en inversiones de carácter inmaterial | 680 | 2.939 | 1.403 | 2.404 | 4.869 | 12.296 |
| 68 | Ondar. Ondasunen inberts. Egindako gastuak / Gastos en inversiones | 101 | 531 | 3.071 | 925 | 8.630 | 13.258 |
| 69 | Ondasun komunaletan egindako inbertsioa / Inversiones en bienes comunales | 847 | 58 | 3.876 | - | - | 4.781 |
| 7 | Kapital - transferentziak / Transferencias de capital | - | 301 | 230 | 1.771 | 7.464 | 9.765 |
| 70 | Estatuta / Al Estado | - | - | - | - | 420 | 420 |
| 71 | Euskal Autonomia Erkidegora / A la Comunidad Autónoma del País Vasco | - | - | - | - | 648 | 648 |
| 720 | Foru Aldundietara eta beste foru-izakundeetara / A la Diputación y otras Instituciones Forales | - | 17 | 4 | 70 | - | 91 |
| 721 | Mankomunitate eta Partzuergoetara / A Mancomunidades y Consorcios | - | 44 | 80 | 47 | - | 171 |
| 722 | Beste udal erakundeetara / A otras Entidades Locales | - | 37 | - | 30 | - | 67 |
| 730 | Udalerrira / Al Municipio | - | - | - | - | - | - |
| 731 | Organismo Autonomo menpekoetara / A Organismos Autónomos Dependientes | - | - | - | - | - | - |
| 733 | Erakundearen Sozietate Publikoetara / A Sociedades Públicas de la Entidad | - | - | - | - | - | - |
| 734 | Udalerriaz azpitiko beste erakunde batzuetara / A Entidades Locales Menores | - | - | - | - | - | - |
| 77 | Enpresa pribatueta / A Empresas Privadas | - | - | - | 166 | 972 | 1.138 |
| 78 | Familia eta irabazi asmorik gabeko erakundeetara / A Familias e Instituciones sin fines de lucro | - | 204 | 146 | 1.457 | 5.324 | 7.131 |
| 79 | Kanpora / Al Exterior | - | - | - | - | 100 | 100 |
| 8 | Finantza-Aktiboak / Activos financieros | 1 | 71 | 541 | 2.342 | 17.738 | 20.692 |
| 80 | Sektore publikoko zorra eskuratzea / Adquisición de Deuda del Sector Público | - | - | - | - | - | - |
| 81 | Obligazio eta bono eskuratzea sektore publikotik kanpoko / Adquisición Obligaciones y Bonos fuera del Sector Público | - | - | - | - | - | - |
| 82 | Epe laburrerako maileguren emakida / Concesión de préstamos a corto plazo | - | 18 | 88 | 289 | - | 395 |
| 83 | Epe luzerako maileguren emakida / Concesión de préstamos a largo plazo | - | 52 | 405 | 1.912 | 1.240 | 3.609 |
| 85 | Akzioak eskuratzea / Adquisición de acciones | - | 1 | 2 | 140 | 16.475 | 16.618 |
| 86 | Gordailu eta fidantza-eraketa / Constitución de depósitos y fianzas | 1 | - | 47 | - | 22 | 70 |
| 9 | Finantza-Pasiboak / Pasivos financieros | 1.899 | 4.397 | 5.809 | 12.527 | 11.774 | 36.405 |
| 90 | Epe laburrerako zor-erosketa / Amortización de deuda a corto plazo | - | - | - | - | - | - |
| 91 | Epe luzerako zor-erosketa / Amortización de deuda a largo plazo | - | - | - | - | - | - |
| 92 | Epe laburrerako maileguren amortizazioa / Amortización de préstamos a corto plazo | - | - | 4 | - | 27 | 31 |
| 93 | Epe luzerako maileguren amortizazioa / Amortización de préstamos a corto plazo | 1.899 | 4.397 | 5.805 | 12.527 | 11.747 | 36.375 |
| GASTU GUZTIRA / TOTAL GASTOS | | 50.321 | 199.595 | 365.803 | 604.043 | 596.166 | 1.815.929 |

| GIPUZKOAKO UDAL ERAKUNDEAK / GIPUZKOA ENTIDADES MUNICIPALES | | | | | | | 2008 |
|---|--|-----------------|-----------------|-----------------|-----------------|----------------|----------------|
| ONARTUTAKO ESKUBIDE GARBIAK / DERECHOS RECONOCIDOS NETOS | | | | | | | |
| | 1.MAILA/ESTRATO | 2.MAILA/ESTRATO | 3.MAILA/ESTRATO | 4.MAILA/ESTRATO | 5.MAILA/ESTRATO | GUZTIRA/ TOTAL | |
| 1 | Zuzeneko zergak / Impuestos directos | 2.645 | 12.354 | 70.520 | 42.144 | 53.198 | 180.862 |
| 112 | Ondasun higiezinaren gaineko zerga / Impuesto sobre bienes inmuebles | 1.365 | 6.925 | 40.153 | 25.078 | 33.462 | 106.983 |
| 113 | Trakzio mekanikoko ibilgailuen gaineko zerga / Impuesto sobre vehículos de tracción mecánica | 829 | 3.635 | 17.686 | 10.132 | 10.053 | 42.335 |
| 114 | Izaera hiritarreko lurren balio-gehikuntzaren gaineko zerga / Impuesto sobre incremento del valor de los terrenos de naturaleza urbana | 25 | 531 | 4.302 | 3.099 | 3.382 | 11.340 |
| 13 | Jarduera ekonomikoaren gaineko zerga / Impuesto sobre actividades económicas | 427 | 1.263 | 8.379 | 3.835 | 6.300 | 20.203 |
| 19 | Zuzeneko zerga iraungiak / Impuestos directos extinguidos | - | - | - | - | - | - |
| 2 | Zeharkako zergak / Impuestos indirectos | 1.279 | 3.373 | 14.351 | 7.456 | 15.309 | 41.769 |
| 282 | Eraikuntza, instalazio eta obren gaineko zergak / Impuesto sobre construcciones, instalaciones y obras | 1.279 | 3.373 | 14.351 | 7.456 | 15.309 | 41.769 |
| 283 | Bestelako zeharkako zergak / Otros Impuestos indirectos | - | - | - | - | - | - |
| 29 | Zeharkako zerga iraungiak / Impuestos indirectos extinguidos | - | - | - | - | - | - |
| 3 | Tasak eta beste sarrerak / Tasas y otros ingresos | 2.521 | 28.566 | 105.209 | 36.428 | 77.517 | 250.240 |
| 30 | Salmentak / Ventas | 168 | 19.242 | 19.838 | 2.196 | - | 41.444 |
| 31 | Zerbitzu-eskaintza edo kompetentzia lokaleko jarduerak egitagitiko tasak / Tasas por prestación servicios y realización activ. competencia local | 1.323 | 6.742 | 65.287 | 26.575 | 59.605 | 159.532 |
| 32 | Jabeari publiko lokalaren erab.pribatibo edo aprobetx. bereziagatikoko tasak / Tasas por utilización privativa o aprovech. especial dominio pub. local | 669 | 1.310 | 9.207 | 3.651 | 9.067 | 23.904 |
| 34 | Zerbitzu eskaintza edo kompetentzia lokaleko jarduerak egiteagatikoko prezio publikoak / Precios públicos por prestac. de servicios o realiz. activ. competencia local | 10 | 3 | 1.835 | 177 | 1.195 | 3.220 |
| 36 | Zerga bereziak / Contribuciones especiales | 0 | 3 | 76 | - | 488 | 568 |
| 38 | Itzulerak / Reintegros | 23 | 129 | 1.167 | 361 | 1.144 | 2.824 |
| 39 | Bestelako sarrerak / Otros ingresos | 329 | 1.136 | 7.798 | 3.466 | 6.018 | 18.747 |
| 4 | Transferentzia arruntak / Transferencia corrientes | 10.737 | 37.438 | 199.472 | 119.070 | 128.882 | 495.599 |
| 40 | Estatutik / Del Estado | 126 | 347 | 1.772 | 2.137 | 3.543 | 7.925 |
| 41 | Euskal Autonomia Erkidegotik / De La Comunidad Autónoma del País Vasco | 216 | 2.801 | 16.618 | 11.414 | 6.204 | 37.253 |
| 420 | Foru Aldunditik / De la Diputación Foral | 10.122 | 33.939 | 179.851 | 104.948 | 118.803 | 447.663 |
| 421 | Mankomunitate eta Partzuergoetatik / De Mancomunidades y Consorcios | 38 | 56 | 199 | 38 | - | 331 |
| 422 | Udaletxeetatik / De Ayuntamientos | 3 | 57 | 267 | 59 | 20 | 406 |
| 430 | Udalerritik / Del Municipio | - | - | - | - | - | - |
| 431 | Erakunde Autonomoetatik / De Organismos Autónomos | - | - | - | - | - | - |
| 433 | Erakundearen herri-batzuetatik / De Sociedades Públicas de la entidad | - | - | - | - | - | - |
| 434 | Udalerriaz azpitiko beste erakunde batzuetatik / De Entidades Locales Menores | - | - | - | - | - | - |
| 47 | Enpresa pribatuetatik / De Empresas Privadas | 3 | 103 | 562 | 39 | 292 | 999 |
| 48 | Familia eta irabazi asmorik gabeko erakundeetatik / De Familias e Instituciones sin fines de lucro | 228 | 132 | 173 | 112 | 20 | 666 |
| 49 | Kanpotik / Del Exterior | 2 | 2 | 29 | 323 | - | 356 |

| GIPUZKOAKO UDAL ERAKUNDEAK / GIPUZKOA ENTIDADES MUNICIPALES | | | | | | | 2008 |
|---|--|-----------------|-----------------|-----------------|-----------------|-----------------|------------------|
| ONARTUTAKO ESKUBIDE GARBIAK / DERECHOS RECONOCIDOS NETOS | | | | | | | |
| | | 1.MAILA/ESTRATO | 2.MAILA/ESTRATO | 3.MAILA/ESTRATO | 4.MAILA/ESTRATO | 5.MAILA/ESTRATO | GUZTIRA/TOTAL |
| 5 | Ondarezko sarrerak / Ingresos patrimoniales | 866 | 1.181 | 9.995 | 2.966 | 9.897 | 24.906 |
| 50 | Balore-Tituluen interesak / Intereses de títulos - valores | - | - | 399 | - | - | 399 |
| 51 | Epe luzera emandako aurrerakin eta maileguen interesak / Intereses de anticipos y préstamos concedidos a largo plazo | - | - | 0 | - | - | 0 |
| 52 | Epe laburrera emandako aurrerakin eta maileguen interesak / Intereses de anticipos y préstamos concedidos a corto plazo | 16 | 27 | 62 | 10 | - | 115 |
| 53 | Dibidenduak eta mozkin-partaidetza / Dividendos y participación beneficios | - | 121 | 1.569 | 318 | 1.867 | 3.875 |
| 54 | Ondasun higiezinaren errentak / Rentas de bienes inmuebles | 187 | 259 | 1.070 | 416 | 620 | 2.552 |
| 55 | Emakida eta probetxamendu berezien produktua / Productos de concesiones y aprovechamientos especiales | 451 | 106 | 1.416 | 126 | 6.593 | 8.692 |
| 56 | Gordailuen interesak / Intereses de depósitos | 206 | 669 | 5.037 | 2.093 | 817 | 8.822 |
| 59 | Bestelako ondare sarrerak / Otros ingresos patrimoniales | 5 | - | 442 | 3 | - | 451 |
| 6 | Inbertsio errealean inorentzea / Enajenación de inversiones reales | 1.585 | 3.317 | 21.873 | 14.457 | 41.495 | 82.728 |
| 60 | Lurrena / De Terrenos | 1.128 | 269 | 1.818 | 7.681 | 9.970 | 20.865 |
| 61 | Gainerako inbertsio errealean / De las demás Inversiones reales | 278 | 263 | 3.438 | 893 | 21.791 | 26.664 |
| 65 | Hirigintzako jarduketan ondoriozko sarrerak / Ingresos derivados de actuaciones urbanísticas | 179 | 2.785 | 16.617 | 5.883 | 9.734 | 35.199 |
| 7 | Kapital transferentziak / Transferencias de capital | 2.187 | 10.154 | 28.742 | 9.564 | 18.335 | 68.983 |
| 70 | Estatutik / Del Estado | 37 | 28 | 2.631 | 629 | 4.365 | 7.689 |
| 71 | Euskal Autonomia Erkidegotik / De La Comunidad Autónoma del País Vasco | 1.040 | 6.591 | 13.398 | 5.733 | 12.109 | 38.870 |
| 720 | Foru Aldunditik / De la Diputación Foral | 786 | 2.360 | 9.071 | 2.569 | 645 | 15.431 |
| 721 | Mankomunitate eta Partzuengoetatik / De Mancomunidades y Consorcios | 13 | 292 | 569 | 121 | - | 995 |
| 722 | Udaletxeetatik / De Ayuntamientos | 45 | 73 | 66 | 91 | - | 276 |
| 730 | Udalerritik / Del Municipio | - | - | - | - | - | - |
| 731 | Erakunde Autonomoetatik / De Organismos Autónomos | - | - | - | - | - | - |
| 733 | Erakundearen herri-batzuetatik / De Sociedades Públicas de la entidad | - | - | - | - | - | - |
| 734 | Udalerriaz azpitiko beste erakunde batzuetatik / De Entidades Locales Menores | - | - | - | - | - | - |
| 77 | Enpresa pribatuetatik / De Empresas Privadas | 60 | 32 | 980 | 323 | - | 1.395 |
| 78 | Familia eta irabazi asmorik gabeko erakundeetatik / De Familias e Instituciones sin fines de lucro | 141 | 779 | 104 | 107 | - | 1.130 |
| 79 | Kanpotik / Del Exterior | 65 | - | 1.924 | 9 | 1.217 | 3.197 |
| 8 | Finantza-aktiboak / Activos financieros | 6 | 445 | 3.117 | 591 | 18 | 4.177 |
| 80 | Epe laburrerako zorraren inorentzea / Enajenación de Deuda a C/P | - | - | - | - | - | - |
| 81 | Epe luzerako zorraren inorentzea / Enajenación de Deuda a L/P | - | - | - | - | - | - |
| 82 | Epe laburrerako aurrerakin eta maileguen itzulera / Reintegro de préstamos y anticipos a C/P | 5 | 5 | 446 | 109 | - | 566 |
| 83 | Epe luzerako aurrerakin eta maileguen itzulera / Reintegro de préstamos y anticipos a L/P | - | 5 | 810 | 338 | 1 | 1.154 |
| 85 | Akzioak besterenganatzea / Enajenación de acciones | - | 435 | 300 | 61 | 2 | 797 |
| 86 | Eratutako gordailu eta fidantzen itzulketa / Reintegro de depósitos y fianzas constituidos | 0 | - | 1.562 | 83 | 15 | 1.660 |
| 87 | Altxortegiko gerakinak / Remanente de Tesorería | - | - | - | - | - | - |
| 88 | Defizit edo superabit bidezko aurrekontu-galgaketako eragiketak / Operaciones de nivelación presupuestaria por déficit o superávit | - | - | - | - | - | - |
| 9 | Finantza - pasiboak / Pasivos financieros | 1.014 | 8.509 | 35.487 | 22.779 | 63.745 | 131.534 |
| 90 | Epe laburrerako zorraren jaulkipena / Emisión de deuda a C/P | - | - | - | - | - | - |
| 91 | Epe luzerako zorraren jaulkipena / Emisión de deuda a L/P | - | - | - | - | - | - |
| 92 | Epe laburrera jasotako maileguak / Préstamos recibidos a C/P | - | - | 1.500 | - | 150 | 1.650 |
| 93 | Epe luzera jasotako maileguak / Préstamos recibidos a L/P | 1.014 | 8.509 | 33.987 | 22.779 | 63.595 | 129.884 |
| SARRERA GUZTIRA / TOTAL INGRESOS | | 22.840 | 105.339 | 488.767 | 255.455 | 408.395 | 1.280.796 |

| GIPUZKOAKO UDAL ERAKUNDEAK / GIPUZKOA ENTIDADES MUNICIPALES ONARTUTAKO OBLIGAZIO GARBIAK / OBLIGACIONES RECONOCIDAS NETAS | | | | | | | 2008 |
|--|---|-----------------|-----------------|-----------------|-----------------|-----------------|----------------|
| | | 1.MAILA/ESTRATO | 2.MAILA/ESTRATO | 3.MAILA/ESTRATO | 4.MAILA/ESTRATO | 5.MAILA/ESTRATO | GUZTIRA/TOTAL |
| 1 | Pertsonal gastuak / Gastos de personal | 4.869 | 17.830 | 113.904 | 77.730 | 108.834 | 323.166 |
| 10 | Goi-Karguak / Altos Cargos | 191 | 934 | 3.421 | 2.271 | 1.727 | 8.544 |
| 11 | Kabineteko pertsonal inoizkakoa / Personal eventual de Gabinetes | - | 41 | 498 | 551 | 1.439 | 2.531 |
| 12 | Pertsonal funtzionarioa / Personal Funcionario | 1.766 | 7.607 | 55.871 | 41.565 | 52.017 | 158.824 |
| 13 | Pertsonal laborala / Personal Laboral | 1.662 | 4.411 | 27.227 | 15.037 | 28.350 | 76.686 |
| 14 | Beste pertsonala / Otro personal | 82 | 530 | 198 | - | - | 811 |
| 16 | Enplegatzaileen kargurako kuotak, prestazioak eta gastu sozialak / Cuotas, prestaciones y gastos sociales | 1.168 | 4.306 | 26.688 | 18.306 | 25.301 | 75.771 |
| 2 | Ondasun arrunt eta zerbitzuetako gastuak / Gastos en bienes corrientes y servicios | 5.856 | 35.914 | 186.748 | 81.058 | 134.648 | 444.224 |
| 20 | Errentamenduak / Arrendamientos | 5 | 138 | 1.854 | 744 | 1.055 | 3.796 |
| 21 | Konponketak, mantenimendua eta kontserbazioa / Reparaciones, mantenimiento y conservación | 966 | 3.346 | 15.222 | 6.397 | 5.092 | 31.023 |
| 22 | Materialak, hornidurak eta besteak / Material, suministros y otros | 4.765 | 31.977 | 168.222 | 73.551 | 127.892 | 406.407 |
| 23 | Zerbitzuengatik kalte-ordainak / Indemnizaciones por razón del servicio | 121 | 453 | 1.449 | 366 | 610 | 2.998 |
| 3 | Finantza gastuak / Gastos financieros | 338 | 1.785 | 5.211 | 4.815 | 4.937 | 17.085 |
| 30 | Epe laburrerako zorra / De deuda a C/P | - | - | - | - | - | - |
| 31 | Epe luzerako zorra / De deuda a L/P | - | - | - | - | - | - |
| 32 | Epe laburrerako maileguak / De préstamos a C/P | - | 14 | 13 | 8 | - | 34 |
| 33 | Epe luzerako maileguak / De préstamos a L/P | 310 | 1.755 | 5.139 | 4.585 | 4.899 | 16.689 |
| 36 | Gordailu, fidantza, abal eta bestelakoena / De depósitos, fianzas y otros | 27 | 17 | 58 | 222 | 38 | 362 |
| 4 | Transferentzia arruntak / Transferencias corrientes | 2.507 | 9.256 | 38.315 | 27.131 | 20.134 | 97.342 |
| 40 | Estatuta / Al Estado | - | 0 | 12 | - | - | 12 |
| 41 | Euskal Autonomia Erkidegora / A la Comunidad Autónoma del País Vasco | 13 | 25 | 19 | 9 | - | 66 |
| 420 | Foru Aldundietara eta beste foru-izakundeetara / A la Diputación y otras Instituciones Forales | 2 | 40 | 107 | 12 | 66 | 226 |
| 421 | Mankomunitate eta Partzuergoetara / A Mancomunidades y Consorcios | 1.433 | 3.777 | 11.720 | 13.989 | 5.892 | 36.811 |
| 422 | Beste udal erakundeetara / A otras Entidades Locales | 84 | 762 | 67 | 122 | - | 1.034 |
| 430 | Udalerrira / Al Municipio | - | - | - | - | - | - |
| 431 | Organismo Autonomo menpekoetara / A Organismos Autónomos Dependientes | - | - | - | - | - | - |
| 433 | Erakundearen Sozietate Publikoetara / A Sociedades Públicas de la Entidad | - | - | - | - | - | - |
| 434 | Udalerriaz azpitiko beste erakunde batzuetara / A Entidades Locales Menores | - | - | - | - | - | - |
| 47 | Enpresa pribatueta / A Empresas Privadas | - | 144 | 562 | 1.290 | 6.276 | 8.272 |
| 48 | Familia eta irabazi asmorik gabeko erakundeetara / A Familias e Instituciones sin fines de lucro | 967 | 4.442 | 25.104 | 11.710 | 7.899 | 50.123 |
| 49 | Kanpora / Al Exterior | 7 | 66 | 724 | - | - | 797 |

| GIPUZKOAKO UDAL ERAKUNDEAK / GIPUZKOA ENTIDADES MUNICIPALES | | 2008 | | | | | |
|--|--|-----------------|-----------------|-----------------|-----------------|-----------------|------------------|
| ONARTUTAKO OBLIGAZIO GARBIAK / OBLIGACIONES RECONOCIDAS NETAS | | | | | | | |
| | | 1.MAILA/ESTRATO | 2.MAILA/ESTRATO | 3.MAILA/ESTRATO | 4.MAILA/ESTRATO | 5.MAILA/ESTRATO | GUZTIRA/TOTAL |
| 6 | Inbertsio errealak / Inversiones reales | 9.073 | 24.216 | 109.732 | 50.446 | 104.930 | 298.397 |
| 60 | Azpiegituren eta herri erabilerrako ondasunen inbertsio berria / Inversión nueva en infraestructuras y bienes de uso general | 4.101 | 12.747 | 44.637 | 18.665 | 43.874 | 124.024 |
| 62 | Zerbitzuen funtzionamendu operatiboari lotutako inbertsioa / Inversión nueva asociada al funcionamiento operativo de los servicios | 2.722 | 9.294 | 55.265 | 29.983 | 56.428 | 153.694 |
| 64 | Izaera ez-mater.inberts.egindako gastuak / Gastos en inversiones de carácter inmaterial | 679 | 1.372 | 4.460 | 964 | 3.341 | 10.816 |
| 68 | Ondar. Ondasunen inberts. Egindako gastuak / Gastos en inversiones | 1.504 | 803 | 5.287 | 833 | 1.287 | 9.713 |
| 69 | Ondasun komunaletan egindako inbertsioa / Inversiones en bienes comunales | 67 | - | 83 | - | - | 150 |
| 7 | Kapital - transferentziak / Transferencias de capital | 152 | 620 | 4.046 | 4.189 | 6.755 | 15.762 |
| 70 | Estatuta / Al Estado | - | - | - | - | - | - |
| 71 | Euskal Autonomia Erkidegora / A la Comunidad Autónoma del País Vasco | 0 | - | 33 | - | 785 | 818 |
| 720 | Foru Aldundietara eta beste foru-izakundetara / A la Diputación y otras Instituciones Forales | - | 7 | 152 | 60 | - | 219 |
| 721 | Mankomunitate eta Partzuergoetara / A Mancomunidades y Consortios | 64 | 345 | 1.627 | 1.889 | - | 3.925 |
| 722 | Beste udal erakundetara / A otras Entidades Locales | - | 7 | 351 | - | - | 358 |
| 730 | Udalerrira / Al Municipio | - | - | - | - | - | - |
| 731 | Organismo Autonomo menpekoetara / A Organismos Autónomos Dependientes | - | - | - | - | - | - |
| 733 | Erakundearen Sozietate Publikoetara / A Sociedades Públicas de la Entidad | - | - | - | - | - | - |
| 734 | Udalerriaz azpitiko beste erakunde batzuetara / A Entidades Locales Menores | - | - | - | - | - | - |
| 77 | Enpresa pribatuetara / A Empresas Privadas | - | - | 100 | 888 | 4.195 | 5.183 |
| 78 | Familia eta irabazi asmorik gabeko erakundetara / A Familias e Instituciones sin fines de lucro | 88 | 262 | 1.688 | 1.352 | 1.775 | 5.164 |
| 79 | Kanpora / Al Exterior | - | - | 94 | - | - | 94 |
| 8 | Finantza-Aktiboak / Activos financieros | 6 | 29 | 1.267 | 1.737 | 1.323 | 4.361 |
| 80 | Sektore publikoko zorra eskuratzea / Adquisición de Deuda del Sector Público | - | - | - | - | - | - |
| 81 | Obligazio eta bono eskuratzea sektore publikotik kanpoko / Adquisición Obligaciones y Bonos fuera del Sector Público | - | - | - | - | - | - |
| 82 | Epe laburrerako maileguren emakida / Concesión de préstamos a corto plazo | 5 | 5 | 202 | 173 | - | 385 |
| 83 | Epe luzerako maileguren emakida / Concesión de préstamos a largo plazo | - | 24 | 752 | 1.018 | - | 1.794 |
| 85 | Akzioak eskuratzea / Adquisición de acciones | - | - | 294 | 244 | 1.039 | 1.576 |
| 86 | Gordailu eta fidantza-eraketa / Constitución de depósitos y fianzas | 0 | - | 20 | 303 | 285 | 607 |
| 9 | Finantza-Pasiboak / Pasivos financieros | 917 | 11.132 | 14.497 | 10.429 | 12.086 | 49.062 |
| 90 | Epe laburrerako zor-erosketa / Amortización de deuda a corto plazo | - | - | - | - | - | - |
| 91 | Epe luzerako zor-erosketa / Amortización de deuda a largo plazo | - | - | - | - | - | - |
| 92 | Epe laburrerako maileguren amortizazioa / Amortización de préstamos a corto plazo | - | - | - | - | - | - |
| 93 | Epe luzerako maileguren amortizazioa / Amortización de préstamos a corto plazo | 917 | 11.132 | 14.497 | 10.429 | 12.086 | 49.062 |
| GASTU GUZTIRA / TOTAL GASTOS | | 23.717 | 100.781 | 473.720 | 257.534 | 393.647 | 1.249.399 |



EUSKO JAURLARITZA



GOBIERNO VASCO

EKONOMIA ETA OGASUN
SAILA
Kupo eta Finantza Ekarpenen Zuzendaritza

DEPARTAMENTO DE ECONOMÍA
Y HACIENDA
Dirección de Cupo y Aportaciones Financieras