Bestelako Xedapenak

INGURUMEN, LURRALDE PLANGINTZA, NEKAZARITZA ETA ARRANTZA SAILA

1574

AGINDUA, 2010eko otsailaren 12koa, Ingurumen, Lurralde Plangintza, Nekazaritza eta Arrantzako sailburuarena, Gasteizko Mendien aldeko Natura Baliabideen Antolamendurako Plana idazteko eta onesteko prozedura hasten duena.

Gasteizko Mendiak izeneko aldeak natur eta kultur balio asko ditu. Alde hori Arabako erdialdeko mendien baso ekosistemen eta Arabako Lautadaren nekazaritza paisaien ordezkaria da, hots, Iturrietako mendien (ekialdean) eta Tuyoko mendilerroaren (mendebaldean) arteko lotura da, non Urbasa eta Andia Nafarroako mendizerretarainoko eta Arabako mendebaldeko mendilerroetarainoko (Koartango eta Gaubea) baso ekosistemen lotura bermatzen den.

Baso hostozabaletan animalia espezie ugari dago eta ondokoak azpimarratzekoak dira: gaueko hegazti harrapariak, basoetako fauna erkidegoak, eta basoetako mikrougaztunak eta haragijaleak. Gasteizko Mendietan dauden animalia espezie kopurua –batzuk bitxi samarrak– sano handia da eta ornodun barietatea oso handia: Mehatxupeko Espezien Euskal Zerrendara batutako 51 animali espezie egiaztatu dira.

Florari dagokionez, eremu horretan Garrantzi Komunitarioko (92/43/EEE Zuzentaraua, Habitaten Zuzentaraua) 15 landare erkidego zehaztu dira. Horietatik hiru lehentasunezkoak dira (hagin basoak, erriberetako lizardiak eta bazka larre mesofiloak –orkidea ugari–). 11 landare espezie antzeman dira eta batzuk oso bitxiak eta bakanak dira, alegia: Pagoganeko iparraldeko maldako pago eta hagin basoa edo Alnus glutinosa eta Fraxinus excelsior alubioi basoetako lehentasunezko habitat jakin batzuk.

Paisai eta hidrologi balioak oso adierazgarriak dira, baita historia eta arte ondarea ere, alegia: 14 aztarnategi arkeologiko, 19 eliz eraikin eta jauregiak.

Baliook eta eremu horretan egindako azterlanetan jasotakoak kontuan izanda, esan beharra dago Gasteizko Mendien aldea Arabako ingurumen bitxitasun eta interesik handienetariko aldea dela eta natur balio handia du, kontserbazio egoera ona izateaz gain; ho-

Otras Disposiciones

DEPARTAMENTO DE MEDIO AMBIENTE, PLANIFICACIÓN TERRITORIAL, AGRICULTURA Y PESCA

1574

ORDEN de 12 de febrero de 2010, de la Consejera de Medio Ambiente, Planificación Territorial, Agricultura y Pesca, por la que se inicia el procedimiento de elaboración y aprobación del Plan de Ordenación de los Recursos Naturales del área de los Montes de Vitoria.

Los Montes de Vitoria aúnan un numeroso elenco de valores naturales y culturales. Esta área es representativa de los ecosistemas forestales propios de las zonas montañosas del centro de Álava y de los paisajes agrarios que caracterizan la Llanada Alavesa, y actúa como un eslabón estratégico entre los Montes de Iturrieta al este y la Sierra de Tuyo al oeste, asegurando la conectividad de los ecosistemas boscosos que se extienden hasta las sierras navarras de Urbasa y Andia y el occidente alavés (Cuartango y Valdegovía).

Alberga un elevado número de especies animales en sus bosques de frondosas, destacando la excelente representación de rapaces diurnas, de comunidades faunísticas forestales, de micromamíferos y de carnívoros forestales. El número de especies animales presentes de los Montes de Vitoria, algunos de cierta rareza y singularidad, es ciertamente elevado y de elevada riqueza de vertebrados, con presencia confirmada de 51 especies animales incluidas en el Catálogo Vasco de Especies Amenazadas.

En cuanto a la flora, se han identificado un total de 15 comunidades vegetales designadas como hábitats de interés comunitario por la Directiva 92/43/CEE, conocida como Directiva Habitat, tres de los cuales tienen carácter prioritario (bosques de tejos, fresnedas ribereñas y pastos mesófilos con presencia de orquídeas relevantes). Se ha constatado la presencia de 11 especies vegetales y por su rareza y singularidad algunos de ellos, como el bosque de hayas y tejos de la ladera norte de Pagogán o cierto ciertos hábitats prioritarios de bosques aluviales de Alnus glutinosa y Fraxinus excelsior.

También son muy notables sus valores paisajísticos, hidrológicos y su patrimonio histórico-artístico, con 14 yacimientos arqueológicos, 19 edificios religiosos y diversas casas señoriales.

De estos valores y de los recogidos en los estudios realizados en este espacio, se concluye que el área de los Montes de Álava es una de las zonas de mayor singularidad e interés ambiental de Álava y presenta un gran potencial natural con buen estado de con-

rrela bat dator Natura babesteko 16/1994 Legearen 10. artikuluan jasotako orientazio irizpide batzuekin. Hortaz, Natur Eremu Babestuen Sarera batzea merezi du.

Prozeduraren ondorioz guneko naturarekin bateragarriagoa izango den Babestutako Naturagune maila adierazpena eman aurretik, aipatutako legearen 18. artikuluaren arabera, natura-baliabideen antolamenduaren plan bat egingo da gune horretarako guztirako, baliabideen zaintza eta erabileraren plangintza egiteko, gunearen izaerara ondoen egokituko den figura zehazteko, babesaren araubideak eragiten dien guneak mugatu eta zonifikatzeko eta gunea kudeatzeko jarraibideak finkatzeko.

Bestalde, Euskal Autonomia Erkidegoko natura babesten duen ekainaren 30eko 16/1994 Legearen 9. artikuluari jarraiki, Plana egiten eta izapidetzen hasteko, Ingurumen, Lurralde Plangintza, Nekazaritza eta Arrantza sailburuak agindua eman behar du eta agindu hori Euskal Herriko Agintaritzaren Aldizkarian argitaratu behar da.

Horren indarrez, honako hau

XEDATU DUT:

1. artikulua.– Agindu honen bidez, Gasteizko Mendiak aldean dauden Natura Baliabideen Antolamendurako Plana idazteko eta onesteko prozedurari hasiera ematea erabaki da.

2. artikulua.– Hurrengo artikuluan ezarritakoari dagokionez, Gasteizko Mendiak izeneko alde hau honako agindu honen eranskinean argitaratzen den planoan mugatzen da behin-behinean.

3. artikulua.– Euskal Autonomia Erkidegoko natura kontserbatzeko Ekainaren 30eko 16/1994 Legeak 9. artikuluan xedatutakoarekin bat etorriz, honako xedapen hau indarrean jartzen den uneaz geroztik, ezin izango da egin eremuaren egoera fisikoa eta biologikoa nabarmenki alda dezakeen ezer, betiere, aldaketa hori planaren helburuak lortzeko oztopo bada edo helburuak lortzea galarazten badu.

Hortaz, ezin izango da eman baimenik, lizentziarik edo emakidarik, eremuaren egoera fisikoa edo biologikoa alda dezaketen ekintzak burutzeko denik, foru-organo eskudunak ekintza horien aldeko txostena egin ezean.

4. artikulua.– Ingurumen, Lurralde Plangintza, Nekazaritza eta Arrantza Sailak agiri bat idatziko du Gasteizko Mendien eremuko Natura-baliabideak Antolatzeko Plana egin aurretik, eta Euskal Herriko Natura zaintzeari buruzko ekainaren 30eko 16/1994 Legeko 7. artikuluan ezarritako prozeduraren arabera bideratuko da, ingurumenaren gaian informazioa eskuratzeko, publikoki parte hartzeko eta justiziara

servación, cumpliéndose así con varios de los criterios orientativos recogidos en el artículo 10 de la Ley 16/1994 de Conservación de la Naturaleza que le hacen merecedor de su inclusión en la Red de Espacios Naturales Protegidos.

Previa a su declaración como la categoría de Espacio Natural Protegido más acorde a la naturaleza que resulte del procedimiento, y de acuerdo con el artículo 18 de la citada ley, se elaborará un Plan de Ordenación de los Recursos Naturales para el conjunto de esta zona, que planifique la conservación y uso de los mismos, determine la figura que mejor se ajuste a la naturaleza del espacio, delimite y zonifique los espacios afectados por el régimen de protección y establezca unas directrices para su gestión.

De acuerdo con el artículo 9 de La Ley 16/1994, de 30 de junio, de Conservación de la Naturaleza del País Vasco, el proceso de elaboración y tramitación del Plan debe iniciarse mediante Orden de la Consejera de Medio Ambiente, Planificación Territorial, Agricultura y Pesca, publicada en el Boletín Oficial del País Vasco.

En su virtud,

DISPONGO:

Artículo 1.– Mediante la presente Orden se acuerda el inicio del procedimiento de elaboración y aprobación del Plan de Ordenación de los Recursos Naturales correspondiente al área de los Montes de Vitoria.

Artículo 2.– Este área de los Montes de Vitoria, a los efectos determinados en el artículo siguiente, queda delimitada provisionalmente en el mapa que se publica como anexo a la presente Orden.

Artículo 3.– De conformidad con lo dispuesto en el artículo 9 de la Ley 16/1994, de 30 de junio, de Conservación de la Naturaleza del País Vasco, desde la entrada en vigor de la presente disposición no podrán realizarse actos que supongan una transformación sensible de la realidad física y biológica que pueda llegar a hacer imposible o dificultar de forma importante la consecución de los objetivos de dicho Plan.

A tal efecto, no podrá otorgarse ninguna autorización, licencia o concesión que habilite para la realización de actos de transformación de la realidad física o biológica sin informe favorable del órgano foral competente.

Artículo 4.– Por el Departamento de Medio Ambiente, Planificación Territorial, Agricultura y Pesca se redactará un documento previo al Plan de Ordenación de los Recursos Naturales del área de los Montes de Vitoria que será objeto de tramitación de conformidad con el procedimiento establecido en el artículo 7 de la Ley 16/1994, de 30 de junio, de Conservación de la Naturaleza del País vasco y cum-

jotzeko eskubideak arautzen dituen uztailaren 18ko 27/2006 Legearen helburuak betez.

AMAIERAKO XEDAPENA

Agindu honek Euskal Herriko Agintaritzaren Aldizkarian argitaratzen den egunaren biharamunetik aurrera izango ditu ondorioak.

Vitoria-Gasteiz, 2010eko otsailaren 12a.

Ingurumen, Lurralde Plangintza,
Nekazaritza eta Arrantzako sailburua,
MARÍA DEL PILAR UNZALU PÉREZ DE EULATE.

pliendo los fines de la Ley 27/2006, de 18 de julio, por la que se regulan los derechos de acceso a la información, de participación pública y de acceso a la justicia en materia de medio ambiente

DISPOSICIÓN FINAL

La presente Orden surtirá efectos el día siguiente al de su publicación en el Boletín Oficial del País Vasco.

En Vitoria-Gasteiz, a 12 de febrero de 2010.

La Consejera de Medio Ambiente,
Planificación Territorial, Agricultura y Pesca,
MARÍA DEL PILAR UNZALU PÉREZ DE EULATE.

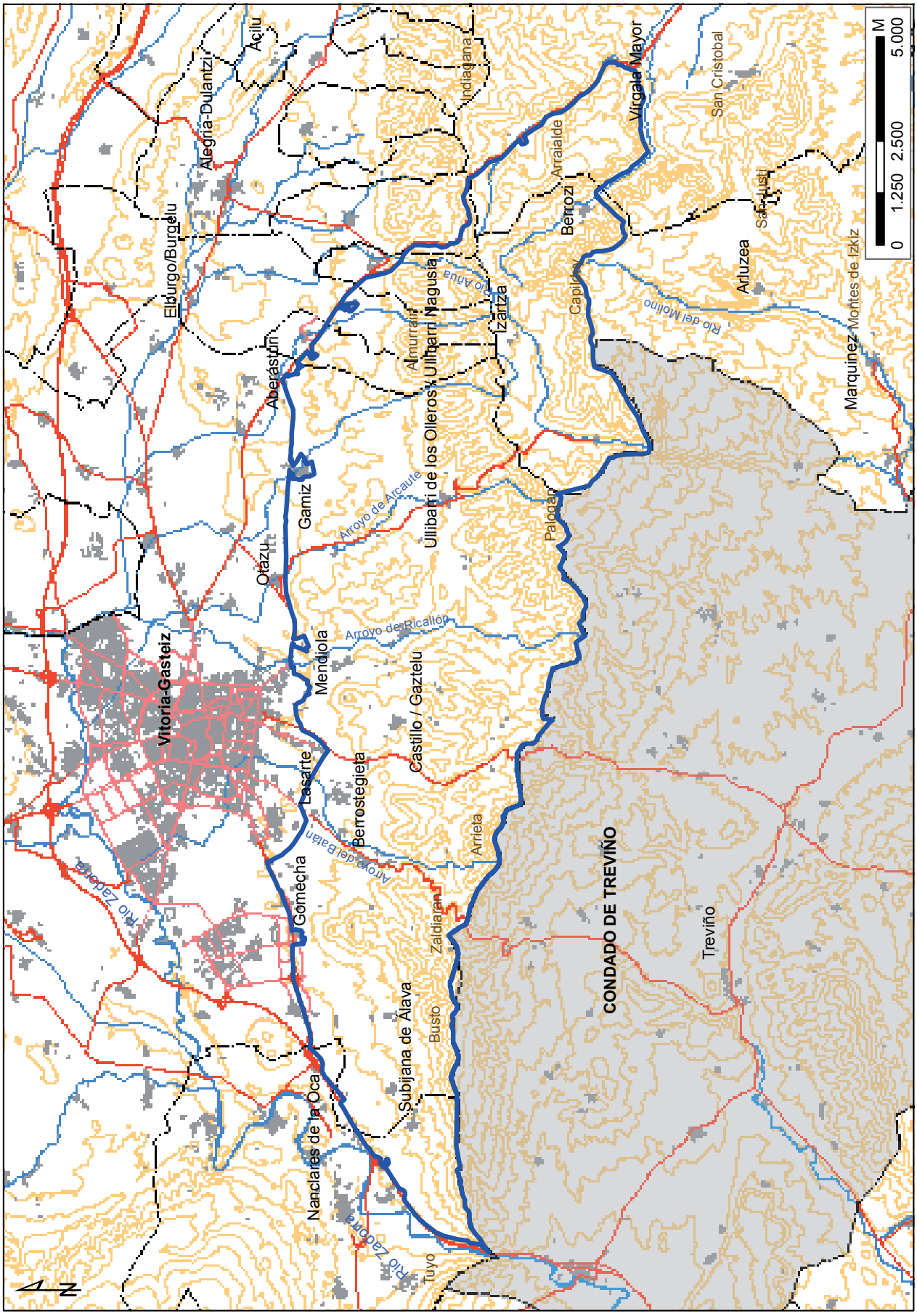
Vitoria-Gasteiz
Elburgo/Burgelu
Alegría-Dulantzi
Açilu
Indiagana
Virgala Mayor
San Cristobal
Arraialde
Berrozi
Arluzea
Montes de Izkiz
Marquinez
Río del Molino
Río Arana
Almurrain
Izartza
Aberásturi
Gamiz
Arroyo de Arcaute
Ullibarri de los Olleros/Ullibarri Nagusia
Otazu
Palogan
Arroyo de Ricallón
Mendiola
Castillo / Gaztelu
Lasarte
Berrostegieta
Arrieta
Arroyo del Batán
Gomecha
Río Zadorra
Zaldiaran
CONDADO DE TREVIÑO
Treviño
Busto
Subijana de Álava
Nanclares de la Oca
Tuyo
0 1.250 2.500 5.000 M
N