

XEDAPEN OROKORRAK

INGURUMEN ETA LURRALDE POLITIKA SAILA

733

10/2016 DEKRETUA, urtarrilaren 26koa, «Arabako hegoaldeko Mendilerroak» (ES2110018) Kontserbazio Bereziko Eremu (KBE) eta Hegaztientzako Babes Bereziko Eremu (Hegaztientzako BBE) izendatzen duena eta hari dagozkion kontserbazio neurriak onartzen dituena.

Gobernu Kontseiluak 1997ko abenduaren 23an, 2000ko azaroaren 28an eta 2003ko ekainaren 10ean egindako bilkuretan hartutako Erabakien bidez, Hegaztientzako Babes Bereziko sei Eremu (Hegaztientzako BBE) izendatu ziren, eta 52 gune proposatu ziren Batasunaren Garrantzizko Leku (BGL) izateko. Proposamena Europako Batzordera eraman zen, eta han ontzat eman zuten BGLen zerrenda, 2004/813/EE eta 2006/613/EE erabakien bidez. Erabakiok Atlantikoko eta Mediterraneoko eskualde biogeografikoei dagozkie, hurrenez hurren, eta hortxe kokatzen da gure autonomia-erkidegoa. Gune horien artean dago Toloño-Kantabria Mendilerroa KBEa (ES2110018), eskualde biogeografiko atlantikoan eta mediterraneoan.

Habitat Naturalak eta Basoko Fauna eta Flora zaintzeari buruzkoa den Europako Kontseiluaren 1992ko maiatzaren 21eko 92/43/EEE Zuzentarauaren 4. artikulua eta irailaren 21eko 33/2015 Legeak aldatu zuen Natura-ondareari eta Biodibertsitateari buruzko abenduaren 13ko 42/2007 Legearen 44. eta 45. artikuluek ezarritakoari jarraikiz, autonomia-erkidegoek, jendaurrean jarri ondoren, beren lurralde-eremuko BGL guztiak Kontserbazio Bereziko Eremu (KBE) izendatu eta eremuok behar bezala kontserbatzeko neurri egokiak ezarri beharko dituzte, kontuan hartuta lekuan lekuko habitat naturalaren eta espezieen berezitasunen arabera eskakizun ekologikoak. Kontserbazio-neurri horiek izango dira, batetik, kudeaketako planak eta baliabideak, eta, bestetik, erregelamenduzko neurriak, administratiboak edo kontratuzkoak.

Horiek horrela, 92/43/EEE Zuzentarauak Kontserbazio Bereziko Eremuak izendatzeko ezarritako eskakizunak eta 2009/147/EE Zuzentarauak ezarritakoak betetze aldera, sakonago aztertu dira Arabako hegoaldeko Mendilerroak –bertan dago Toloño Mendilerroa–, eta eskala egoki batean adierazi da Batasunaren intereseko habitaten banaketa. Horretaz gain, gune horretako fauna- eta flora-espezie bereizgarrien banaketa eta kontserbazio-egoera ere aztertu da.

Arabako hegoaldeko Mendilerroen bereizgarritasunak direla eta –Toloño Mendilerroarenak barne–, komenigarria da mendialde horretarako berariazko dekretu-proiektu bat lantzea, bi babes-eremuok bildu (KBE eta Hegaztientzako BBE) eta biok batera kontserbatzeko tresna bakarra onartzeko.

Lan egiteko eskala hobetu denez, gunearen azterketa zehatzagoa egin ahal izan da eta, horren ondorioz, beharrezkotzat jo da kontserbatu beharreko Batasunaren intereseko habitat eta espezieei jarraitutasuna ematea eta ondoko lurralde mugakidearekiko konektibitatea hobetzea. Hortik etorri da Hegaztientzako BBEa Portilla mendilerroantza eta Cabrera mendirantz zabaltzeko proposamena. Izan ere, bi mendilerro horiek funtsezkoak dira 2009/147/EE Zuzentarauaren I. eranskinean jasota dauden zenbait hegazti-espezierentzat, bereziki Bonelli arranoarentzat (*Aquila fasciata*) eta ugatzarentzat (*Gypaetus barbatus*), biak baitaude galtzeko arriskuan EAEn. Gainera, Hegaztientzako BBEa zabaltzea proposatzen da, BGLaren hasierako mugaketatik haratago, KBEaren eta Hegaztientzako BBEaren mugaketak bat etorri arte, horrela beteko baita apirilaren 15eko 1/2014 Legegintzako Dekretuaren bidez onartutako Euskal Autonomia Erkidegoko Natura Kontser-

batzeko Legearen Testu Bateginaren 18. artikulua ezarritakoa; alegia, Natura-gune babestuetako zenbait figura leku berean gainezarriko balira, horien arauak zein plangintza-mekanismoak dokumentu bakar batean koordinatu beharko dira, eremuaren kudeaketa-planean, kategoria bakoitzaren arabera aplikatu daitezkeen araubideek osotasun koherente bat osatzeko helburuarekin.

Hegaztientzako BBEaren mugaketa berria administrazio honen eskumenekoa da; halaber lekuaren izendapena justifikatzen duten hegaztiei asaldurarik ekiditeko eta habitatak ez hondatzeko hartu behar diren neurriak finkatzea, Europako Batzordeak ezertarako esku hartu gabe. Alabaina, KBEaren mugaketa berriak Europako Batzordearen erabaki bidezko onespina behar du, benetan eraginkorra izango bada, eta horregatik ageri dira eremuaren bi mugaketa-lerroak KBEaren mugaketaren kartografian, Dekretuaren azken xedapenetatik bigarrenean agindutako eran gauzatuko baita mugaketa berria. Hala ere, KBEaren mugaketa berria geroago indarrean jartzeak ez du inolako ondoriorik kasu honetan, KBEaren eta Hegaztientzako BBEaren mugaketa eta araudi eta helburuak bateratu direnez gero, Dekretuak finkatzen dituen araudi eta helburuak Dekretua argitaratu orduko baitira aplikagarriak gunearen lurralde osoan. Gainera, beharrezkotzat jo da Dekretu honen I. eranskinean irudikatutako Babeserako Eremu Periferikoa zedarritzea, gunearen balioen aldetik nahikoa eta egokia izango den prebentzio-araubide bat ezartzeko.

Azken batean, eremuen bi tipologiak bakar batean biltzen dira, KBE/Hegaztientzako BBEa izango baita. KBE/Hegaztientzako BBE horrek «Arabako hegoaldeko Mendilerroak» izena hartuko du, eta ES2110018 kodea esleitu zaio.

Arabako hegoaldeko Mendilerroen multzoak duen ezaugarri bereizgarriena muga biografiko garrantzitsu bat ezartzea da, eskualde atlantikoa eta mediterraneoan bertan elkartzen baitira. Nagusiki ekialdetik-mendebalderanzko orientazioa duenez, geldiarazi egiten du itsasoaren eragin klimatikoa, eta horrek bertako landaredia baldintzatzen du: iparraldean atlantikoa da, eta hegoaldean mediterraneo. Eremu horretan, Batasunaren intereseko 20 habitat-mota daude, gutxienez; horietatik, bederatzi lehentasunezkoak dira. Bertan 43/92/EEE Zuzentarauaren II. eta IV. eranskinetako 47 espezie eta 2009/147/EE Zuzentarauaren I. eranskineko 33 espezie bizi dira, gutxienez.

Eremu gehiena Batasunaren intereseko baso-habitategi betetzen dute: pagadi azidofiloak iparraldean, eta erkameztiak eta artadiak hegoaldean. Azpimarratzekoak dira, halaber, hagin-basoak eta mendi-hegaleko baso mistoak, Batasunaren intereseko lehentasunezko habitategi osatzen dituztenak. Belardiak ere ugariak dira, eta horiek Batasunaren intereseko lehentasunezko zenbait habitat eratzen dituzte.

KBE/Hegaztientzako BBEko baso-inguruneak egokiak dira anfibioentzat; interes handiena dutenak honako hauek dira: gailurretako uhandrea (*Ichthyosaura alpestris*), hegoaldeko apo pintatua (*Discoglossus jeanneae*), zuhaitz-igel arrunta (*Hyla arborea*) eta baso-igel jauzkaria (*Rana dalmatina*). Ugaztunen artean, garrantzitsuenak kiropteroak dira, besteak beste, honako hauek: ferra-saguzar handia (*Rhinolophus ferrumequinum*), ferra-saguzar mediterraneo (*Rhinolophus euryale*), Schreibers saguzarra (*Miniopterus schreibersii*), Bechstein saguzarra (*Myotis Bechsteini*) eta mendiko saguzarra (*Hypsugo savii*). Horiek guztiak Habitategi buruzko Zuzentarauaren II. eta IV. eranskinetan jasota egoteaz gain, EAEn eskualdearen intereseko espezie gisa katalogatuta daude.

Eremuan, ehun hegazti-espezie baino gehiago biltzen dira; horietatik hogeita hamar bat 2009/147/EE Zuzentarauaren I. eranskinean jasota daude eta eskualdearen interesekoak dira EAEn. Nabarmentzekoa da harrapari errupikolen multzoa, ugariak baitira sai arrea (*Gyps fulvus*),

hontza handia (*Bubo bubo*), belatz handia (*Falco peregrinus*), arrano beltza (*Aquila chrysaetos*) eta sai zuria (*Neophron percnopterus*). Halaber, garrantzitsuak dira basoko hegaztiak eta baso-erzetakoak, batez ere okil ertaina (*Dendrocopos medius*) eta okil txikia (*Dendrocopos minor*). Baina eremu hori Hegaztientzako BBE gisa proposatzeko arrazoi nagusia, funtsean, Bonelli arranoaren (*Hieraetus fasciatus*) eta ugatzaren (*Gypaetus barbatus*) presentzia da –biak daude galtzeko arriskuan EAEn–, eta harrapariok berreskuratzeko inguruneak duen potentzialitatea.

Horretaz gain, xehetasun-lanei esker lortu diren habitat moten azalerari buruzko datuak, zenbait kasutan, ez datoz bat Europako Batzordera –Euskal Autonomia Erkidegoko tokien zerrendaren proposamenarekin batera– igorri eta jakinarazitako datuekin. Gainera, xehetasun-azterketari esker habitat jakin batzuen interpretazioa zuzentzeko aukera izan da. Esate baterako, egiaztatu ahal izan da, eremu batzuetan, inprimakian adierazitako zenbait habitat-mota ez zeudela; eta, aitzitik, hasierako proposamenean adierazi ez ziren habitat-mota batzuk bazirela. Hori guztia Europako Batzordera bidaliko da, eguneratu dadin.

Kontserbazio Bereziko Eremu eta Hegaztientzako Babes Bereziko Eremu izendatzeko prozeduran, parte-hartze sozialaren prozesua behar bezala bete da, ingurumenaren alorrean informazioa eskuratzeko, herritarrek parte hartzeko eta justiziara heltzeko eskubideak arautzen dituen uztailaren 18ko 27/2006 Legearen printzipioei jarraikiz. Prozesu horretan, interes sozial eta ekonomikoen ordezkari diren hainbat eragilek hartu dute parte. Parte hartzeko bideak zabalik egon dira izapidetze-prozesu osoan, publiko interesdunari komunikazioak helarazita ingurumen-organoren egoitza elektronikoan eskuragarri dagoen web-orriaren bitartez: <http://www.euskadi.eus/natura2000>; guneari buruzko informazioa eguneratuta egongo da beti webgune horretan.

Arabako hegoaldeko Mendilerroak kontserbatzeko bitartekoak Europako Batzordeak ezarritako printzipioei jarraikiz landu dira, 92/43/EEE eta 2009/147/EE zuzentarauetan jasotako eta eremuan topatutako habitat eta taxonen eskakizun ekologikoei erantzuna emateko asmoz.

Apirilaren 15eko 1/2014 Legegintzako Dekretuaren bidez onartutako Euskal Autonomia Erkidegoko Natura Kontserbatzeko Legearen Testu Bateginaren 22.4. artikularekin bat, Dekretuak, izendapenez gain, lekuaren eta bere mugaketaren kartografia, izendapena argudiatzen duten Batasunaren intereseko habitat motak eta animalia- eta landare-espezieak, horien kontserbazio-egoeraren ebaluazioa, eremu horren kontserbazio-helburuak eta jarraipen-programa jasotzen ditu.

Bestalde, Legearen 22.5 artikularen lehenengo paragrafoari jarraikiz, Eusko Jaurlaritzak «eremu horiek kudeatzeko jarraibideak eranskin gisa argitaratzeko agindua emango du». Lurralde historikoetako foru-organoei dagokie haien onespina - kasu honetan, Arabako Foru Aldundiari eta Dekretu honetan Eusko Jaurlaritzak onartzen dituen kontserbazio-helburuetan oinarriturik onartuko dira. Horretarako, Dekretu honen 3.2. artikuluan, azken xedapenetatik lehenengoan ezarritakoarekin bat, baimena ematen zaio Jaurlaritzaren Idazkaritzako eta Legebiltzarrekiko Harremanetarako zuzendariari jarraibideak argitaratzeko, Arabako Foru Aldundiak onartu ondoren eta aginduan ezarritako baldintzetan.

Horrenbestez, alde batetik, apirilaren 15eko 1/2014 Legegintzako Dekretuaren bidez onartutako Euskal Herriko Natura Babesteko Legearen Testu Bateginaren 19.1 eta 22.5 artikuluetan eta, bestetik, Natura-ondareari eta Biodibertsitateari buruzko abenduaren 13ko 42/2007 Legearen 44. eta 45.1 artikuluetan ezarritakoa betez, jendaurrean jarri ondoren, Ingurumen eta Lurralde Politikako sailburuak proposatuta, eta Gobernu Kontseiluak 2016ko urtarrilaren 26an egindako bilkuran eztabaidatu eta onartu ondoren, honako hau

XEDATZEN DUT:

1. artikulua.– Helburua eta lurralde-eremua

1.– «Arabako hegoaldeko Mendilerroak» Kontserbazio Bereziko Eremu izendatzen da. Horrek eta Hegaztientzako Babes Bereziko Eremuak «Arabako hegoaldeko Mendilerroak» (ES2110018) osatzen dute, Arabako Lurralde Historikoan.

2.– KBEaren mugaketa Dekretu honen I. eranskinean jasotakoa da, hurrenez hurren eskualde biogeografiko atlantikoko eta mediterraneoko Batasunaren Garrantzizko Lekuen Zerrenda onartzen duten Europako Batzordearen 2004/813/EE eta 2006/613/EE erabakiekin bat.

3.– Aurreko idatzi-zatian aurreikusitako mugaketa zabaldu egingo da, I. eranskinean jasotako mugetaraino, Europako Batzordeak onetsi ondoren.

4.– Hegaztientzako Babes Bereziko Eremuaren mugaketa Dekretu honen I. eranskinean jasotakoa da, eta bat dator KBEarekin eta hori zabaltzeko eremuarekin. Eranskin horrek ere Babeserako Eremu Periferikoa jasotzen du, Natura Kontserbatzeko Legearen Testu Bateginaren 19.2 artikulua ezarritakoari jarraikiz.

5.– Onartu egiten dira KBEa eta Hegaztientzako BBEa kontserbatzeko II. eranskineko neurriak. Horiek bat datoz Dekretu honen 3. artikulua ezarritako edukiarekin.

2. artikulua.– Helburua.

1.– Arau honen xedea honako hau da: KBE/Hegaztientzako BBEan bermatzea Batasunaren intereseko habitat naturalak eta basoko fauna- eta flora-espezieen habitatak kontserbazio-egoera onean mantentzen direla edo egoera horretara berriro ekarriko direla. Habitat horiek ezarrita daude Kontseiluak 1992ko maiatzaren 21ean emandako Habitat Naturalak eta Basoko Fauna eta Flora zaintzeari buruzko 92/43/EEE Zuzentarauan. Horretaz gain, arauaren helburua da hegazti-espezieen biziraupena eta ugalketa ziurtatzea dagokion kokaleku-eremuan, eta, bereziki, Europako Parlamentuak eta Kontseiluak basoko hegaztien kontserbazioari buruz 2009ko azaroaren 30ean emandako 2009/147/EE Zuzentarauaren I. eranskinean adierazitako espezieena, bai eta eranskin horretan adierazi ez diren baina gurera iritsi ohi diren espezie migratzaileena ere. Horren guztia-zen azken helburua da ahalegina egitea Europako lurraldean biodibertsitatea kontserbatzeko dela bermatzeko.

2.– KBE/Hegaztientzako BBEan, honako araubide orokor hau aplikatuko da: 92/43/EEE eta 2009/147/EE zuzentarauetan ezarritakoa eta Natura-ondareari eta Biodibertsitateari buruzko abenduaren 13ko 42/2007 Legean ezarritakoa.

3. artikulua.– Kontserbazio-neurriak.

1.– Apirilaren 15eko 1/2014 Legegintzako Dekretuaren bidez onartutako Euskal Autonomia Erkidegoko Natura Kontserbatzeko Legearen Testu Bateginaren 22.4 artikuluaekin bat, II. eranskinak izendapena argudiatzen duten Batasunaren intereseko habitat motak eta animalia- eta landare-espezieak, horien kontserbazio-egoeraren ebaluazioa, eremu horren kontserbazio-helburuak, kontserbaziorako erregulazioak eta jarraipen-programa jasotzen ditu.

2.– Jaurlaritzaren Idazkaritzako eta Legebiltzararekiko Harremanetarako Zuzendaritzaren Ebazpenak ezarrita, Arabako Foru Aldundiak eremu hori kudeatzeko onartu dituen kudeaketarako jarraibideak eta neurriak Dekretu honen eranskin gisa argitaratuko dira, Euskal Autonomia Erkidegoko Natura Kontserbatzeko Legearen Testu Bategina onartzen duen apirilaren 15eko 1/2014 Legegintzako Dekretuaren 22.5 artikulua ezarritakoari jarraikiz.

4. artikulua.– Funtsezkoa ez den berrikuspena edo aldaketa.

II. eranskinean funtsezkoa ez den berrikuspen edo aldaketarik behar izanez gero, egoerak berak edo eskura dauden ezagutza tekniko eta zientifikoek hala egitea eskatzen badute, ingurumenaren alorrean eskumena duen sailburuak emango duen agindu baten bidez egingo da, eta, betiere, 92/43/EEE Zuzentarauaren 11. eta 17. artikuluetan eta 2009/147/EE Zuzentarauan ezarritakoa betez. Izan ere, helburua da kontserbazio eta kudeaketa moldaeraz, etengabe eta malgu baterantz jotzea. Prozedura horretan, bermatu egin behar da herritarren parte-hartzea benetakoa eta eraginkorra izango dela, 26/2007 Legeak ezarritakoari jarraikiz; eragindako administrazioei eta erakundeei kontsulta egingo zaie eta Naturzaintza organoaren txostena jasoko da.

5. artikulua.– Arau-hausteen eta zehapenen araubidea.

Dekretu honen eraginpeko naturagune babestuei ezarri beharreko zehapen-araubidea honako hauek arautatutakoa izango da: apirilaren 15eko 1/2014 Legegintzako Dekretuaren bidez onartutako Euskal Autonomia Erkidegoko Natura Kontserbatzeko Legearen Testu Bategina eta Natura-ondareari eta Biodibertsitateari buruzko abenduaren 13ko 42/2007 Legea.

XEDAPEN GEHIGARRIA

Ingurumen eta Lurralde Politikako sailburuari ahalmena ematen zaio Eusko Jaurlaritzaren izenean betetzeko legeak ezarritako tramite eta komunikazio guztiak egiteko, bai Estatuaren Administrazio Orokorrean, bai Europar Batasunean. Eta, hala badagokio, neurriak ezartzeak eragingo duen kostu ekonomikoa zenbatekoa den kalkulatu du, 92/43/EEE Zuzentarauaren 8. artikulua ezarritakoa betetze aldera.

AZKEN XEDAPENETATIK LEHENENGOA

Jaurlaritzaren Idazkaritzako eta Legebiltzarrarekiko Harremanetarako zuzendariari baimena ematen zaio Dekretu honen eranskin gisa argitaratzeko Arabako Foru Aldundiak eremu hau kudeatzeko onartu dituen jarraibide eta neurriak, Dekretuaren 3.2 artikulua ezarritakoa betetze aldera.

AZKEN XEDAPENETATIK BIGARRENA

Dekretu hau Euskal Herriko Agintaritzaren Aldizkarian argitaratu eta biharamunean jarriko da indarrean, KBEaren mugaketa eguneratzea izan ezik, Europako Batzordeak horren gainean hartzen duen erabakia Euskal Herriko Agintaritzaren Aldizkarian argitaratzen den egunaren biharamunean jarriko baita indarrean zati hori.

Vitoria-Gasteizen, 2016ko urtarrilaren 26an.

Lehendakaria,
IÑIGO URKULLU RENTERIA.

Ingurumen eta Lurralde Politikako sailburua,
ANA ISABEL OREGI BASTARRIKA.

URTARRILAREN 26KO 10/2016 DEKRETUAREN I. ERANSKINA

KARTOGRAFIA

http://www.euskadi.eus/r33-bopvmap/eu?conf=BOPV/capas/D_10_2016/Smeridionales.json&lang=eu

URTARRILAREN 26KO 10/2016 DEKRETUAREN II. ERANSKINA

ARABAKO EGOALDEKO MENDILERROAK (ES2110018) KBE-ARI ETA BBE-ARI
DAGOZKIEN INFORMAZIO EKOLOGIKOA, KONTSERBAZIO HELBURUAK,
KONTSERBAZIO ARAUAK ETA SEGIMENDU PROGRAMA**1.- SARRERA**

Arabako hegoaldeko mendilerroek osatzen duten espazioaren ezaugarri nagusia da eskualde biogeografiko atlantikoaren eta mediterraneoaren arteko mugan dagoela. Lehentasunezko orientazioa ekialde-mendebaldekoa da; beraz, eraglin klimatiko ozeanikoari muga jartzen dionez, landaredia atlantikoa da iparraldean (pagadiak) eta mediterranea hegoaldean (erkameztiak eta artadiak). Garaiera ertaineko zenbait mendilerrok osatzen dute eremua:

Lokiz mendilerroa, edo Santiago de Lokiz mendilerroa, Arabako ekialdean dago, lurralde horren eta Nafarroaren artean. Mendi-eremu zabala da Entzia-Urbsa eremuaren paraleloan, baso-masa handiak ditu mazelatan eta sastrakadia zein larre zabalak daude goialdean; halaber, nabarmentzekoak dira amildegiak eta gailur-lerroak. Era berean, Harana eta Kanpezu nekazaritza-haranak bereizten ditu.

Kodes mendilerroa, bestalde, Arabako hego-ekialdean dago, Nafarroarekiko mugan. Alde horretan, ia-ia paraleloan jarraitzen die Lokiz eta Urbasa-Andia mendilerroei. Nabarmentzekoa da kontraste handiak daudela bertako alde basalean; malda txikiko mazalak dira nagusi, baina gunearen gainerakoan badira eremu malkartsuak eta aldapatsuak.

Toloño mendilerroa hegoaldean dago. Erliebe malkartsua du hego-mazelan, eta iparraldeko isurikoa lauagoa da. EAEko muga biogeografiko garrantzitsuenetako bat da eta, bertan, pagadi, erkamezti eta garriga ugari dago; horiez gain, oihanpean ezpela dago, baita gailur-lerro, kareharrizko harkaitz eta amildegi garrantzitsuak ere. Arabako Mendialdea eta Arabako Errioxa eskualdeak bereizten ditu, eta eragin handia du paisaian, Ebroko sakonune zabala itxi egiten baitu.

Cabrera mendia gailur-lerro txiki bat da, mendebaldean aldapatsuagoa dena. Bertan, espezie errupikolentzat interesekoak diren harkaitzak daude, eta nekazaritza-eremu bat dago erdian. Bertan daude El Castillo ehiza-barruti industrialeko ehiza-lurrak. Mendia interes handikoa da aztore-arranoaren bikotearentzat, haren elikadura-eremu nagusia baita Arabako Lurralde Historikoan. Hori dela eta, egokitzen jo da Natura 2000 Sareko gunek mendi horretan ere zabaltzea.

Bestetik, Portilla mendilerroa ere aipatu zabaltze-lan horretan sartu da, eta gunearen jarraitutasunaren erakusle da ipar-mendebaldeko muturrerantz. Cabrera mendiaren iparraldean dago, eta baso-mailakoa da funtsean; dena den, badira zenbait harkaitz-azaleratze, eta interes handikoa da hegazti-faunarentzat, sai arrearentzat (ugalkolonia bat du bertan) eta, nagusiki, aztore-arranoaren bikotearentzat.

Mendilerro multzoko habitaten dibertsitatea dela eta, intereseko flora- eta fauna-espezie ugari daude, eta floraren kasuan, endemismo asko daudela nabarmendu behar da, adibidez, *Asplenium seelosii* (subsp.: *glabrum*) edo *Genista eliasennenii*.

Gune hau oso interesgarria da ornodunentzat, bertako habitat askoren kontserbazio-egoera erlatiboki onargarria delako, harkaitz eta ingurune errupikola ugari daudelako eta orografia aldapatsua lurralde honen zati baten ezaugarri delako. Hegazti errupikolen populazioak gailentzen dira, baina bada basoko hegazti-fauna handi samarra, baso-masen azalera handia da eta. Orobat, kiropteroen komunitatea aipatu behar da, 24 espezie baitaude bertan.

Hala, Toloño mendilerroa Batasunaren garrantzizko leku (BGL) bat da (ES2110018), bertako habitat naturalengatik eta espezieengatik. Gune hau BGL izateko proposamena Eusko Jaurlaritzak egin zuen 2000ko azaroan lehenbizikoz, eta berriro 2003ko ekainean. Hala, habitatetarako intereseko kokalekuen kopurua handitu zen, kontuan hartuta gune honetan dagoela Natura 2000 Europako Sare ekologikoko habitat mota horren ordezkari handienetakoa.

Faunari dagokionez, aztore-arranoa (*Aquila fasciata*) nabarmendu behar da; galtzeko arriskuan dago EAEn, eta gainbehera nabarian Espainian. Beste alde batetik, ugatzak (*Gypaetus barbatus*) Arabako eremu horretan du presentzia erregularrenetako bat, berau ere galtzeko arriskuan baitago EAEn.

Bi espezieak Basa Hegaztiak Kontserbatzeari buruzko 2009/147/CE Zuzentarauko I. eranskinean jasota daude (aurrerantzean, Hegaztiei buruzko Zuzentaruua). Hain zuzen, guneak aztore-arranoa eta ugatza berreskuratzeko duen gaitasuna oinarrizko irizpidea izan zen Eusko Jaurlaritzak hegaztiak babesteko eremu berezizat (HBBE) jotzeko Gobernu Kontseiluak 2000ko azaroan hartutako erabakiaren bidez, eta «ES0000246 Arabako hegoaldeko mendilerroak/Sierras meridionales de Álava» gisa izendatu zuten.

Europako Batzordeak 2004/813/CE eta 2006/613/CE erabakien bitartez onetsi zituen bi proposamenak, eta haien bidez, orobat, eskualde biogeografiko atlantikoko eta mediterraneoko Batasunaren garrantzizko lekuen zerrendak onetsi ziren, hurrenez hurren.

Era berean, Lokiz, Kodes eta Portilla mendilerroetako zein Cabrera mendiko balioak aintzat hartuta, bertako intereseko habitatak eta espezieak kontserbatzeko, egokitzen eta koherentetzat jotzen da BGL hori aipatu mendilerroetarantz handitzea, gune osoa HBBE eta KBE izan dadin.

Deskribatutako egoeraren aurrean, tokien kudeaketa koherenteagoa izan dadin eta Euskal Autonomia Erkidegoko Natura Kontserbatzeko Legearen testu bategina onartzen duen 1/2014 Legegintzako Dekretuko 18. artikuluan ezarritakoa betetzeko, bi babes-figura horiek (BGL/KBE eta HBBE) babestutako gune bakar batean bateratzea, izen honekin: «(ES2110018) Arabako hegoaldeko mendilerroak/Sierras meridionales de Álava» KBE/HBBE Babestutako Naturgunea.

Dokumentu honek zuzentaru hauetan ezarritako betebeharrak betetzen ditu: a) Habitategi buruzko 92/43/CEE Zuzentaruua, 4. artikuluan Batasunaren garrantzizko lekuak (BGL) kontserbazio bereziko eremu (KBE) gisa izendatu behar direla ezartzen duena eta, horretarako, Zuzentarauko I. eta II. eranskinetan jasotako eta toki horietan dauden habitat naturalen moten eta espezieen eskakizun ekologikoei erantzuten dieten kontserbazio-neurriak finkatzen dituena; eta b) Hegaztiei buruzko 79/409/CEE

Zuzentaraua, habitatak direla-eta I. eranskinean aipatutako espezieak kontserbazio-neurri berezien xede izango direla ezartzen duena, banaketa-eremuan bizirik dirautela eta ugaltzen direla ziurtatze aldera.

Dokumentuak gunearen egungo egoerari eta ezaugarri ekologikoei buruzko diagnostikoa jasotzen du, eta kudeaketan eragina izan dezaketen edo erabakigarri suerta daitezkeen baldintzak aztertzen ditu. Guneko balio naturalen azterlana abiapuntu, kudeaketarako funtsezkotzat hartzen diren elementuak hautatu dira, haietara bideratu behar direlako kontserbazio-neurriak, habitat naturalen eta espezieen kontserbazio-egoera onari eusteko edo berau lortzeko beharrezkoak direnak.

2.- INFORMAZIO OROKORRA

2.1.- KOKAPENA ETA MUGAK.

Arabako hegoaldeko mendilerroak KBE/HBBE (ES2110018) Euskal Autonomia Erkidegoko hego-hegoaldeko eremuan dago, Nafarroa eta Errioxa autonomia-erkidegoekiko mugan, Arabako Mendialdea eta Arabako Errioxa eskualdeetan.

Gunea Jugalez eta Ega ibaiak isurtzen diren arroetan integratuta dago, eta ibaiok, hurrenez hurren, Jugalez-Ebro eta Ega unitate hidrografikoetakoak dira, biak ala biak Ebroko Mugapean.

Esan bezala, gunearen mugak bat datoz BGL Lokiz, Kodes eta Portilla mendilerroetarantz eta Cabrera mendirantz handitzeko proposamenarekin. Dena den, xehetasun handiagoko eskala erabili da, eta ondoren doitu egin dira Europako Batzordeak hasieran onetsitako mugak, eskura dagoen kartografia eguneratzea eta kontserbatzekoak diren habitat zein espezieen kontserbazio-irizpideak direla eta.

Honatx doitzeko aplikatu diren irizpideak: doitze-lana hobetzea autonomia- eta probintzia-mugetan nahiz Natura 2000 Sareko beste gunek batzuekiko mugetan, gainezartzea ekiditeko; berrikustea eta katastroaren azken bertsiora zein onura publikoko mendietara egokitzea; eta KBE/HBBEaren mugakide diren lursailak sartzeari, Kontserbatzekoak diren Elementu garrantzitsuak dituztenak.

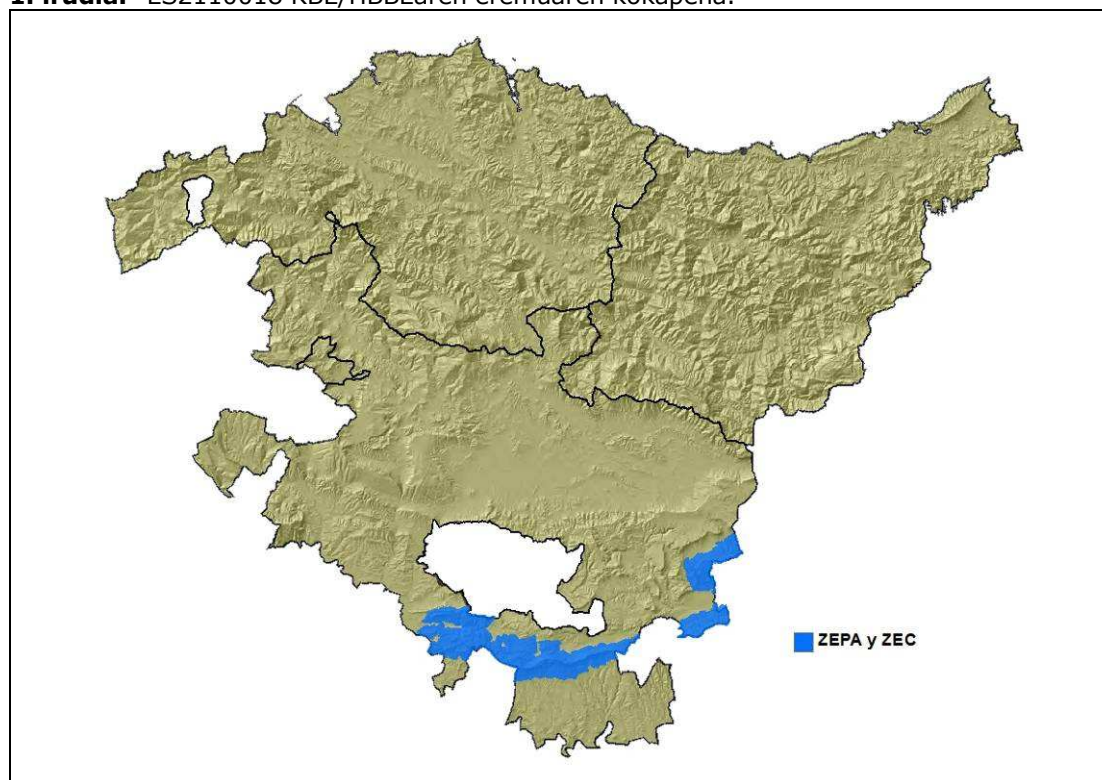
1. irudia.- ES2110018 KBE/HBBEaren eremuaren kokapena.

BGL eta HBBE guneen datuak jasotzen dituzten inprimaki normalizatuekin bat etorritz, oinarrizko parametro hauek izan ziren hasieran BGL eta HBBE gisa izendatutako eremuen bereizgarriak:

1. taula. Parametro nagusiak.

Kodea	ES0000246	ES2110018
Leku mota	A	B
Izena	Arabako hegoaldeko mendilerroak/ Sierras meridionales de Álava	Toloño-Kantabria mendilerroa/ Sierra Toloño-Cantabria
HBBE/BGL gisa sailkatu/proposatu zen data	2000/11	2000/11
Onetsi zen data	2000/11	12/2004 07/2006
Zentroaren koordenatuak*	Longituedea 2º 36' 51" Latituedea 42º 36' 1	Longituedea 2º 36' 51" Latituedea 42º 36' 27"
Azalera (ha)	16.396,84	11.299,07
Garaiera handiena (m)	1.460,00	1.460,00
Garaiera txikiena (m)	450,00	450,00
Batez besteko garaiera (m)	906,00	921,00

Administrazio-eskualdea	ES211-Araba	ES211-Araba
Eskualde biogeografikoa	Atlantikoa Mediterraneoa	Atlantikoa Mediterraneoa

Mugak 1:5.000 eskalaren xehetasunera egokitzeko doitu ostean, eta gunea Portilla mendilerroa eta Cabrera mendira zabaldu ondoren, honako hauek dira eremua ezaugarritzen duten oinarritzko parametroak:

2. taula. Parametro nagusiak zabaldu ondoren.

Kodea	ES0000246	ES2110018
Leku mota	A	B
Izena	Arabako hegoaldeko mendilerroak/ Sierras meridionales de Álava	Toloño-Kantabria mendilerroa/ Sierra Toloño-Cantabria
HBBE/BGL gisa sailkatu/proposatu zen data	2000/11	2000/11
Onetsi zen data	2000/11	12/2004 07/2006
Zentroaren koordinatuak*	Longituda -2,6672 Latitudea 42,6161	Longituda -2,6672 Latitudea 42,6161
Azalera (ha)	18.529,11	18.515,02
Garaiera handiena (m)	1.453,80	1.453,80
Garaiera txikiena (m)	449,59	449,59
Batez besteko garaiera (m)	856,85	856,85
Administrazio-eskualdea	ES211-Araba	ES211-Araba
Eskualde biogeografikoa	Atlantikoa Mediterraneoa	Atlantikoa Mediterraneoa

Gainera, Natura 2000 Sareko bi guneen kontserbazioa koherenteagoa eta arrazoizkoagoa izan dadin (ia erabat gainjartzen dira), babestutako naturgune bakar batean bildu dira, arestian adierazi den moduan. Hala, bi gune-motak bat egin dute, eta KBE/HBEE izena hartu dute. KBE/HBEE gunea identifikatzeko, ES2110018 kodea erabiltzen da, eta Arabako hegoaldeko mendilerroak du izen. Parametro nagusiak beheko taulan jaso dira:

3. taula. KBE/HBEE gunearen parametro nagusiak.

Kodea	ES2110018
Leku mota	C
Izena	Arabako hegoaldeko mendilerroak/ Sierras meridionales de Álava
HBBE/BGL gisa sailkatu/proposatu zen data	2000/11

2016ko otsailaren 18a, osteguna

Onetsi zen data	2000/11 2004/12 2006/07
Zentroaren koordinatuak*	Longitueda -2,6672 Latitueda 42,6161
Azalera (ha)	18.515,02
Garaiera handiena (m)	1.453,80
Garaiera txikiena (m)	449,59
Batez besteko garaiera (m)	856,85
Administrazio-eskualdea	ES211-Araba
Eskualde biogeografikoa	Atlantikoa Mediterranea

Halaber, KBE/HBBE gunearen inguruan 100 metroko zerrendako babestutako gune periferikoa ezarri da. Ez dira horren barnean egongo sailkatutako hiri-lurzorruak.

Babestutako gune periferiko osoan, 13 udalerriren lurrak daude, beheko irudian ikus daitekeen moduan:

2. irudia. ES2110018 KBE/HBBE eremua osatzen duten udalerririk.

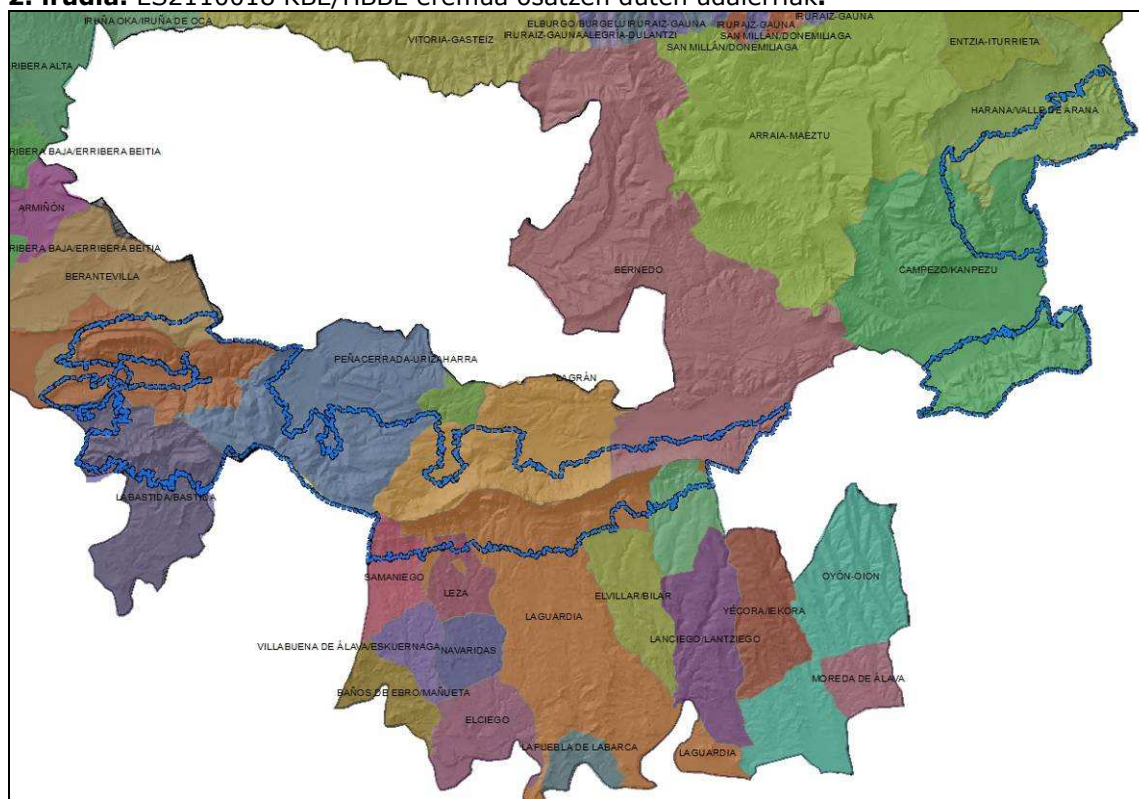

Jarraian, KBE/HBBE babestutako naturgunearen banaketa azalduko da, berau osatzen duten udalerrietako bakoitzean.

4. taula. KBE/HBBE osatzen duten udalerrien azalera-banaketa.

Kd.	Udalerrria	Udalerriaren azal. (ha)	Udalerriaren azal. KBE/HBBEan (ha)	Udalerrria KBE/HBBEan (%)	KBE/HBBE udalerrrian (%)
01014	Berantevilla	3.596,35	307,96	8,6	1,7
01016	Bernedo	13.077,25	900,45	6,9	4,9
01017	Campezo/Kanpezu	8.554,95	3.349,78	39,2	18,1
01019	Kripan	1.249,55	373,74	29,9	2,0
01023	Elvillar/Bilar	1.742,62	16,62	1,0	0,1
01028	Labastida/Bastida	3.829,16	1.531,66	40,0	8,3
01030	Lagran	4.531,22	2.305,87	50,9	12,4
01031	Guardia	8.262,35	2.135,32	25,8	11,5
01034	Leza	843,20	88,71	10,5	0,5
01044	Peñacerrada/Urizaharra	5.695,53	2.960,55	52,0	16,0
01052	Samaniego	1.069,83	329,29	30,8	1,8
01056	Valle de Arana/Harana	3.905,86	1.810,11	46,3	9,8
01062	Zanbrana	3.961,57	2.375,52	60,0	112,8
Guztira		60.319,45	18.485,57	30,6	99,8

Guztira, 27 kontzeju daude zortzi udalerritan banatuta, babestutako naturgunean zati batean edo osorik sartuta daudenak:

5. taula. KBE/HBBE osatzen duten administrazio-batzarrak.

Kd.	Udalerrria	Administrazio-batzarrak
01014	Berantevilla	Mijancas
		Santa Cruz del Fierro
		Santurde
		Tobera
01016	Bernedo	Angostina
		Bernedo
		Navarrete
		Villafria
01017	Campezo/Kanpezu	Orbiso
		Oteo
		Santa Cruz de Campezo/Santikurutze Kanpezu

01023	Elvillar/Bilar	-
01019	Kripan	-
01028	Labastida/Bastida	Salinillas de Buradón/Gatzaga Buradon
01030	Lagran	Lagran
		Pipaon
		Villaverde
01031	Guardia	-
01034	Leza	-
01044	Peñacerrada/Urizaharra	Lotza
		Montoria
		Payueta/Pagoeta
		Peñacerrada/Urizaharra
01052	Samaniego	-
01056	Valle de Arana/Harana	Alda
		Kontrasta
		San Vicente de Arana/Done Bikendi Harana
		Ullíbarri-Arana/ Uribarri Harana
01062	Zanbrana	Bergantzu
		Ozio
		Portilla

2.2.- JABETZA ERREGIMENA.

Jabetza-erregimena aztertzeko, Arabako Foru Aldundiaren 2015eko katastro-informazioa erabili da. Beheko tauletan, azaleraren udal-banaketa eta KBE/HBBEko lursail publiko eta pribatuen banaketari buruzko informazioa islatu da.

6. taula. Jabetza KBE/HBBEan, udalerrika.

Kd.	Udalerrria	Udal-azal. KBE/HBBEan (ha)	Lursailen azal. osoa (ha)	Hiri- lursailak (ha)	Publikoen % *
01014	Berantevilla	307,96	304,28	0,00	95
01016	Bernedo	900,45	914,27	0,07	94
01017	Campezo/Kanpezu	3.349,78	3.310,10	0,14	96
01019	Kripan	373,74	383,68	0,02	74
01023	Elvillar/Bilar	16,62	15,05	-	50

01028	Bastida	1.531,66	1.518,17	-	93
01030	Lagran	2.305,87	2.266,69	0,01	82
01031	Guardia	2.135,32	1.985,83	7,66	91
01034	Leza	88,71	183,41	-	74
01044	Peñacerrada/Urizaharra	2.960,55	3.004,63	0,00	92
01052	Samaniego	329,29	332,06	0,02	91
01056	Valle de Arana/Harana	1.810,11	1.804,40	0,01	98
01062	Zanbrana	2.375,52	2.317,85	0,06	86
Guztira		18.485,57	18.340,43	7,99	91

«Udal-azalera KBE/HBBEan» deritzonak (lehen zutabea) adierazten du udalerrriaren zer azalera dagoen Natura 2000 gunean, GeoEuskadi datu espazialen azpiegituran eskuratu daitekeen informazio kartografikoari jarraikiz. Bestalde, «Lursailen azalera osoa» deritzonak (bigarren zutabea) adierazten du landa-lursailen zer azalera dagoen KBE/HBBEan, udalerrrika. Azkenik, «Hiri-lursailak» deritzonak (hirugarren zutabea) jaso da hiru-lursailen zer azalera dagoen KBE/HBBEan, udalerrrika.

Titulartasun publikoko lursail gehienak onura publikoko mendiak (OPM) dira, eta titularrak arestian adierazitako toki-erakundeak, udalak eta administrazio-batzarrak dira. KBE/HBBEan, 55 OPMko lurak daude, eta 16.100,06 ha hartzen dituzte (babestutako naturgunearen % 86,89).

2016ko otsailaren 18a, osteguna

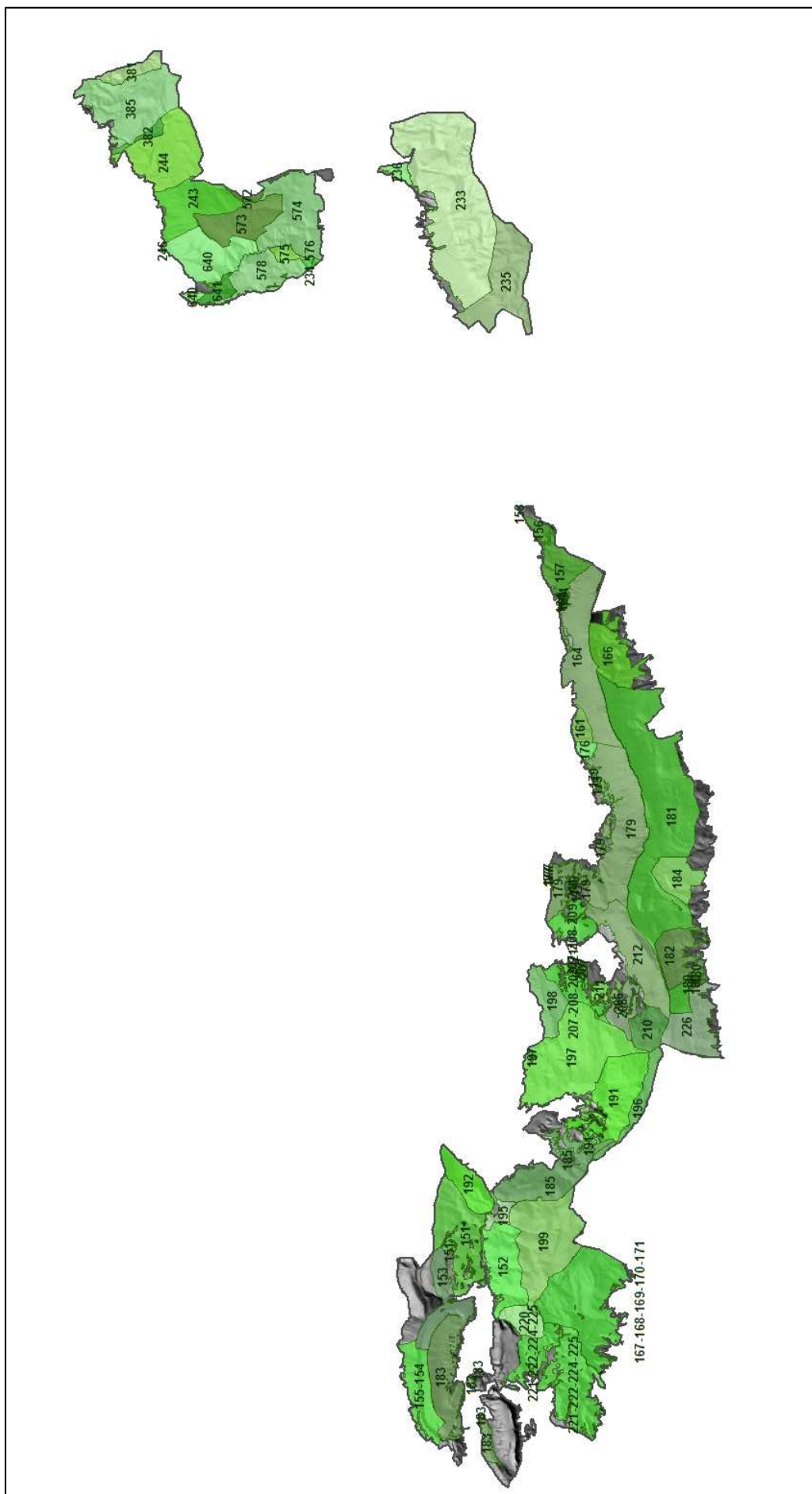

3. irudia. Onura publikoko mendiak KBE/HBBEan.

Hurrengo taulan, OPMei eta KBE/HBBEan duten azalerari buruzko informazioa bildu da.

7. taula. OPM eta azalera KBE/HBBEan.

OPM zk.	Izena	OPM azalera (ha)	OPM azal. KBE/HBBEan (ha)	OPM KBE/HBBEan (%)
151	Juan Zamarro	420,18	419,88	99,93
152	Peñacaida	322,63	322,61	99,99
153	La Rassa	224,13	224,03	99,95
155-154	-	189,49	185,82	98,06
156	Los Cerros	169,32	0,00	0,00
157	Los Cerros	61,69	61,69	100,00
158	Dehesa Angostina	589,60	570,76	96,80
161	Dehesa Villafría	272,34	268,11	98,44
164	La Sierra	813,73	744,05	91,44
166	Montorte	32,89	32,89	100,00
167-168-169-170-171	-	295,88	0,02	0,01
176	Dehesa de Bergón	925,24	849,94	91,86
177	Dehesa Vieja	21,56	21,56	100,00
179	La Sierra	1.626,50	1.487,27	91,44
180	Nacedero Aguas	223,35	221,22	99,05
181	Monte de Laguardia	433,99	432,03	99,55
182	Sierra	180,84	180,84	100,00
183	La Sierra	425,17	413,66	97,29
184	Las Llanas	467,85	0,00	0,00
185	Argomal	429,70	427,99	99,60
188	Comunidades	188,68	187,69	99,47
191	Dehesa	51,47	51,47	100,00
192	Dehesa	140,69	127,32	90,50
195	Hayedillo	817,48	786,49	96,21
196	Herrera	180,72	180,72	100,00
197	Ligortabe	607,99	605,38	99,57
198	Mendilucia	253,97	0,00	0,00
199	Montes Altos	124,93	124,93	100,00

OPM zk.	Izena	OPM azalera (ha)	OPM azal. KBE/HBBEan (ha)	OPM KBE/HBBEan (%)
204	Recomendia	4,74	4,74	100,00
206	Arategui	338,25	285,71	84,47
207	Arezulo	146,61	146,61	100,00
207-208-209-211	-	30,32	30,32	100,00
210	El Matical	396,57	396,57	100,00
211	Mendecamo	115,36	115,36	100,00
212	La Sierra	608,97	608,43	99,91
220	Arbina	296,69	295,47	99,59
221-222-224-225	-	1.385,03	1.384,25	99,94
226	Monte de Samaniego	16,02	15,32	95,60
233	Carrascal	512,39	480,10	93,70
234-576	-	46,66	44,47	95,32
235	Cebollero	354,09	353,22	99,75
236	La Dehesa	471,85	469,11	99,42
243	Monte de Alda	35,36	0,00	0,00
244	Monte de Arriba	103,05	103,04	99,99
246	Salbalte	48,42	41,55	85,80
381	Igurza	585,48	572,79	97,83
382	Larradana	21,76	21,76	100,00
385	Monte de Abajo	281,24	281,24	100,00
572	Marquillano	481,87	468,74	97,27
573	Marquillano	39,10	39,10	100,00
574	Monte de Abajo	378,54	263,80	69,69
575	Carrascales	548,66	374,58	68,27
578	Monte de Abajo	76,22	67,52	88,58
640	La Dehesa	18.261,76	16.100,06	88,16
641	Castillo	420,18	419,88	99,93
Guztira		18.261,76	16.100,06	88,16

2.3.- BESTE BABES FIGURA BATZUK.

2.3.1.- Interes bereziko eremuak (IBE).

Arabako hegoaldeko mendilerroak KBE/HBBE babestutako naturgunea interes bereziko eremua da Kudeaketa Plana indarrean duten beheko espezieentzat; hori dela eta, aipatu kudeaketa-planen xedapenak aplikatu behar dira eremu horietan:

- 612/2001 Foru Agindua, irailaren 28koa, «Bonelli arranoa» (*Hieraaetus fasciatus*) izeneko hegaztia Araban Kudeatzeko Plana onartzen duena. Hona hemen eremuak: Buradon, Toloño mendilerroko mendebaldeko muturrean; Cerro Moraza, Pagoeta eta Bergantzu artean; Angostina, Toloño mendilerroko mendebaldeko muturrean; La Dormida, Kodes mendilerroan; eta Aistora, Lokiz mendilerroan.
- 180/2003 Foru Agindua, apirilaren 1ekoa. Horren bidez, Arabako Lurralde Historikoan *Mustela lutreola* bisoi europarra (Linnaeus, 1761) Kudeatzeko Plana onesten da.
- 880/2004 Foru Agindua, urriaren 27koa. Horren bidez, *Lutra lutra* igarabaren (Linnaeus, 1758) Kudeaketa Plana onartzen da, Arabako Lurralde Historikoan. Interes bereziko eremua bat dator Jugalez ibaiarekin, Peñacerrada-Urizaharra herriaren eta Ebroren bokalearen arteko tartean.

Beste alde batetik, Toloño, Lokiz eta Kodes mendilerroak interes bereziko eremu dira Batasunaren intereseko hegazti nekrofago hauentzat: ugatza, sai zuria eta sai arrea. Toki horiek ezagutzen dira hazkuntza-eremu historikoak izan direlako, edota espezie horiek bertan bizitzeko gaitasun handi samarra dutelako.

2.3.2.- Hezeguneen Lurraldearen Arloko Plana.

Euskal Autonomia Erkidegoko Hezeguneen Lurraldearen Arloko Planaren arabera (uztailaren 27ko 160/2004 Dekretuaren bidez onetsi zen), hezegune hauek daude KBE/HBBEan:

8. taula. EAEko Hezeguneen Inbentarioan jasotako hezeguneak KBE/HBBEan.

Kd.	Izena	Taldea
B1A19_(01-02)	Toloñoko mendizerrako zingirak	III
B1A23_(01-02)	Peñacerradako zingirak	III
B1A24	Herrerako zingirak	III
B1A25	Peña Huecazo zingirak	III
B6A5_01	La Islako putzuak	III
B7A5	Loza Campako putzua	III
DA4	Minako putzua	III
FA102	Pipaoneko urmaela	III
FA106	San Bartolomeko putzua	III
FA112	Orbisoko ureztaketarako urmaela	III
FA119	Lagraneko ureztaketarako urmaela	III
FA131	Villaverdeko ureztaketarako urmaela	III
FA132	Lagraneko ureztaketarako urmaela	III

Kd.	Izena	Taldea
FA135_02	Ocioko ureztaketarako urmaela	III
FA142_02	Santa Cruz Kanpezuko ureztaketarako urmaela	III
GA53_(01-03)	Sierra de Codeseko putzuak	III
GA54	Santa Luciako putzua	III
GA56	Calzadako putzua	III
GA67	Iturburua Gainako putzua	III

2.3.3.- EAEko plan hidrologikoen Eremu Babestuen Erregistroa (EBE).

EAEko plan hidrologikoen Eremu Babestuen Erregistroan, ingurune urtarrarekin lotutako eremuak jaso dira, Batasuneko araudia eta beste araudi batzuk aplikatzearen ondorioz babestu behar direnak. Uraren Esparru Zuzentarauak (Europako Parlamentuaren eta Kontseiluaren 2000ko urriaren 23ko 2000/60/CE Zuzentaraua, ur-politikaren alorrean jarduteko Batasun-mailako esparrua finkatzen duena) 6. artikuluan Eremu Babestuen Erregistroa dela-eta ezarritakoa du oinarri. Uraren Euskal Agentziak (URA) honako hauek aipatzen ditu KBE/HBBEari dagokionez:

9. taula. EAEko Eremu Babestuen Erregistroan jasota dauden KBE/HBBEko enklabeak (URA-Uraren Euskal Agentzia).

Kodea	Eremu babestua	Mota
ES0000246	Arabako hegoaldeko mendilerroak HBBE	Habitaten eta espezieen babes-eremuak
ES2110018	Toloño mendilerroa BGL	Habitaten eta espezieen babes-eremuak
ES2110020	Ega-Berron ibaia KBE	Habitaten eta espezieen babes-eremuak
P9100011	Itxakoko iturburua	Ur mineralen eta termalen babes-perimetra
5933.336	Aistora ibaia	Natura- eta ingurumen-intereseko ibai-tarteak
1912.906	Ega ibaia	Natura- eta ingurumen-intereseko ibai-tarteak
17	Bergantzuko zentraleko eroanbidea	Hiri-hornidurako hartuneak
2208-5-0010	Portillako iturburua	Hiri-hornidurako hartuneak
2209-1-0003	El Silo	Hiri-hornidurako hartuneak
2209-1-0004	El Tamboril	Hiri-hornidurako hartuneak
2209-1-0033	Fuente Toro	Hiri-hornidurako hartuneak
2209-1-0034	Fuentenueva	Hiri-hornidurako hartuneak
2209-1-0036	Los Nogales	Hiri-hornidurako hartuneak
2209-1-0085	Torrolate	Hiri-hornidurako hartuneak
2209-2-0034	Turnina	Hiri-hornidurako hartuneak

Kodea	Eremu babestua	Mota
2209-2-0070	Rumias edo Montoria	Hiri-hornidurako hartuneak
2209-3-0003	San Miguel	Hiri-hornidurako hartuneak
2209-3-0031	Leza-2 zundaketa	Hiri-hornidurako hartuneak
2209-3-0034	Santa Masa	Hiri-hornidurako hartuneak
2209-4-0006	Lagraneko sorburua	Hiri-hornidurako hartuneak
2209-4-0007	Fuente de San Juango iturria	Hiri-hornidurako hartuneak
2209-4-0008	La Yeca	Hiri-hornidurako hartuneak
2209-4-0040	San Bartolomé	Hiri-hornidurako hartuneak
2209-7-0006	Cristo iturria	Hiri-hornidurako hartuneak
2308-7-0024	Berrabia iturria	Hiri-hornidurako hartuneak
2309-1-0028	Salud iturria	Hiri-hornidurako hartuneak
2309-1-0030	Suso iturria	Hiri-hornidurako hartuneak
2309-1-0036	Angostina iturria	Hiri-hornidurako hartuneak
2309-1-0038	Hayedilloko iturburua	Hiri-hornidurako hartuneak
2309-1-0067	Nacedero iturburua	Hiri-hornidurako hartuneak
2309-3-0001	Antocina	Hiri-hornidurako hartuneak

2.3.4.- EAEko Nekazaritza eta Basozaintzako Lurralde Plan Sektoriala.

2014an, EAEko Nekazaritza eta Basozaintzako Lurralde Plan Sektoriala onetsi zen (irailaren 16ko 177/2014 Dekretua); nekazaritza eta basozaintzako erabilerak kudeatzea du xede, bai eta balio agrologiko handiko lurra babestea ere. Dokumentu horrek nekazaritza eta basozaintzako lurrak kudeatzeko gidalerroak zehazten ditu.

2.3.5.- EAEko Ibaiak eta Errekak Antolatze Lurraldearen Arloko Plana.

Ibai-ibilguekin lotutako erabilerak eta aprobetxamenduak EAEko Ibaiak eta Errekak Antolatze Lurraldearen Arloko Planean araututa daude (azaroaren 19ko 449/2013 Dekretuaren bidez onetsi zen).

2.3.6.- Araba Erdialdeko Eremu Funtzionaleko Lurraldearen Zatiko Plana eta Guardiako Lurraldearen Zatiko Plana.

Bestetik, Araba Erdialdeko Eremu Funtzionaleko Lurraldearen Zatiko Plana (abendua 28ko 277/2004 Dekretua) eta Guardiako (Arabako Errioxa) Lurraldearen Zatiko Plana (abendua 28ko 271/2004 Dekretua) ere onetsi dira. Bi plan horietan, hurrenez hurren, KBE/HBBE guneko ipar- eta hego-sektoreetan dauden udalerrien lurraldea kudeatzeko gidalerroak jaso dira.

2.3.7.- Paisaia bikainen katalogoa.

Arabako Lurralde Historikoko paisaia bikainen katalogoari dagokionez, 8 paisaia bikain daude hizpide dugun babestutako naturgunean: Harana-Oteo-Markillano, Hornillo-Orbiso, Joar, Mendiluzea-Jaunden-Luzaran, Ozio-Bergantzu, Kantabria mendilerroa, Kantabria mendilerroko hego-oina, Toloño mendilerroa.

EAEko paisaia berezien eta bikainen katalogoan, bestalde, Arabako hegoaldeko mendilerroak (Lokiz mendilerroa), Arabako hegoaldeko mendilerroak (Kodes mendilerroa), Kantabria mendilerroa, Jaunden mendia (Toloño mendilerroa) eta Portilla mendilerroa jasota daude.

2.3.8.- Important Bird Areas (IBA).

Orobat, SEO/BirdLifek KBE/HBBEko mendebaldeko muturreko sektorea sartu du Obarenes mendiak-Toloño mendilerroa IBA 031n.

2.4.- NATURA 2000 SAREKO BESTE LEKUEKIKO HARREMANA.

Jarraian, ES2110018 Arabako hegoaldeko mendilerroak KBE/HBBE babestutako naturguneak inguruko Natura 2000 guneekin duen harremana deskribatuko da:

- ES2110022 Entzia: KBE/HBBEaren ipar-mendebaldean dago, zehazki, Lokiz mendilerroaren ipar-mendebaldean. Gune hau Arabako erdialdeko mendilerroen korridore ekologikoaren barruan dago, jarraitutasuna ematen dio Gasteizko Goi Mendietatik Urbasa eta Andia mendilerroa (Nafarroa) doan mendikateari, eta Hornillo mendiaren nahiz Haranaren bidez lotzen da KBE/HBBEarekin.
- ES2200022 Lokiz mendilerroa: Nafarroako Foru Erkidegoan dago, KBE/HBBEaren ekialdean, eta Arabako Lokiz mendilerroaren jarraipen geografikoa da. Gune biek korridore ekologikoa osatzen dute, eta korridoreak Entzia-Urbasa-Andia mendilerroak (iparraldean) eta Toloño-Kodes mendilerroak (hegoaldean) lotzen ditu.
- ES2200029 Kodes mendilerroa: Nafarroako Foru Erkidegoan dago, KBE/HBBEaren hegoaldean (Kodesetik, zehazki); beraz, nola Nafarroako hala Arabako mendimultzoa osatzen du. BGL hau korridore ekologikoa da Arabako erdialdeko eta hegoaldeko mendilerroetako mendi-sistemen artean, eta Nafarroako beste mendi-sistema batzuekiko lotura da.
- ES0000062 Obarenes-Kantabria mendilerroa: Errioxan dago, KBE/HBBEaren hegoaldean. Nabarmenezkoa da HBBE hau oso garrantzitsua dela konektibitate-prozesuei dagokienez, Toloño mendilerro osoa babesten duelako, bai Arabako bai Errioxako isurialdeetan; hala, Arabako hegoaldeko gainerako mendilerroekiko lotura da, baita Burgos (Gaztela eta Leon) eta Nafarroakoekikoa ere.
- ES0000187 Miranda Ebroko eta Ameyugoko mendiak: HBBE HAU KBE/HBBEaren mendebaldean dago, eta Obarenes-Kantabria HBBEaren (Errioxa) iparraldean. Korridore ekologikoa da Burgosko Gobera eta Nafarroako Kodes mendilerroen artean, eta gune hau bertako erdiko sektorea da.
- ES211019 Izki: Lokiz mendilerroaren mendebaldean, Kodesko mendilerroaren ipar-mendebaldean eta Toloño mendilerroaren iparraldean dago, eta horiek nahiz

Gasteizko mendiek eta Entzia mendilerroak osatutako Arabako erdiko sistemako korridore ekologikoa lotzen ditu.

- ES2110020 Ega-Berron ibaia/Río Ega-Berron: KBE honetan, Berron ibaiaren (Izki HBBE zein BGL eta Entzia BGL artean dago) eta Ega ibaiaren (iturburua Toloño mendilerroan dago) zati bana dago. Gune hau Toloño mendilerroko eki-ekialdeko sektorearen iparraldetik doa, baita Kodes mendilerroko iparraldetik ere; Angostina eta Dormida amildegietatik sartzen da bertan. Natura 2000 Sareko gune hau interes bereziko tartea da, eta KBE/HBBE eta inguruko guneak lotzen ditu, batik bat Izki, Entzia eta Kodes mendilerroa.
- ES4120052 Ihudako erriberak: KBE/HBBEaren iparraldean dago, Burgoseko probintzian (Gaztela eta Leon). Gune honek, baita hurrengoak ere, mugakide diren Natura 2000 Sareko beste gune batzuk lotzen ditu, adibidez, Izki.
- ES2110012 Ihuda ibaia-Río Ayuda: KBE/HBBEaren ipar-mendebaldean dago; Ihuda ibaia oso ibai-korridore garrantzitsua da, eta mugakide diren Natura Sareko beste gune batzuk lotzen ditu.
- ES2110008 Ebro ibaia-Río Ebro: KBE/HBBEaren mendebaldean dago, eta Iberiar penintsulako ibai-korridore garrantzitsuenetako bat da. Halaber, kasu honetan, babestutako naturgune hau lotzen du Obarenes-Kantabria mendilerroa HBBEarekin eta Miranda Ebro-Ameyugo HBBEarekin.
- ES2300006 Ebroko basoak eta erriberak: Errioxako erribera da, Ebro ibaiaren eskuineko ertzean, eta osatu egiten ditu ibai-korridorearen bi aldeak.
- ES2110021 Guardiako aintzirak/Lagunas de Laguardia: Toloño mendilerrotik hegoaldera daude, eta geologia- zein ingurumen-garrantzi handiko aintzira-multzoa dira.

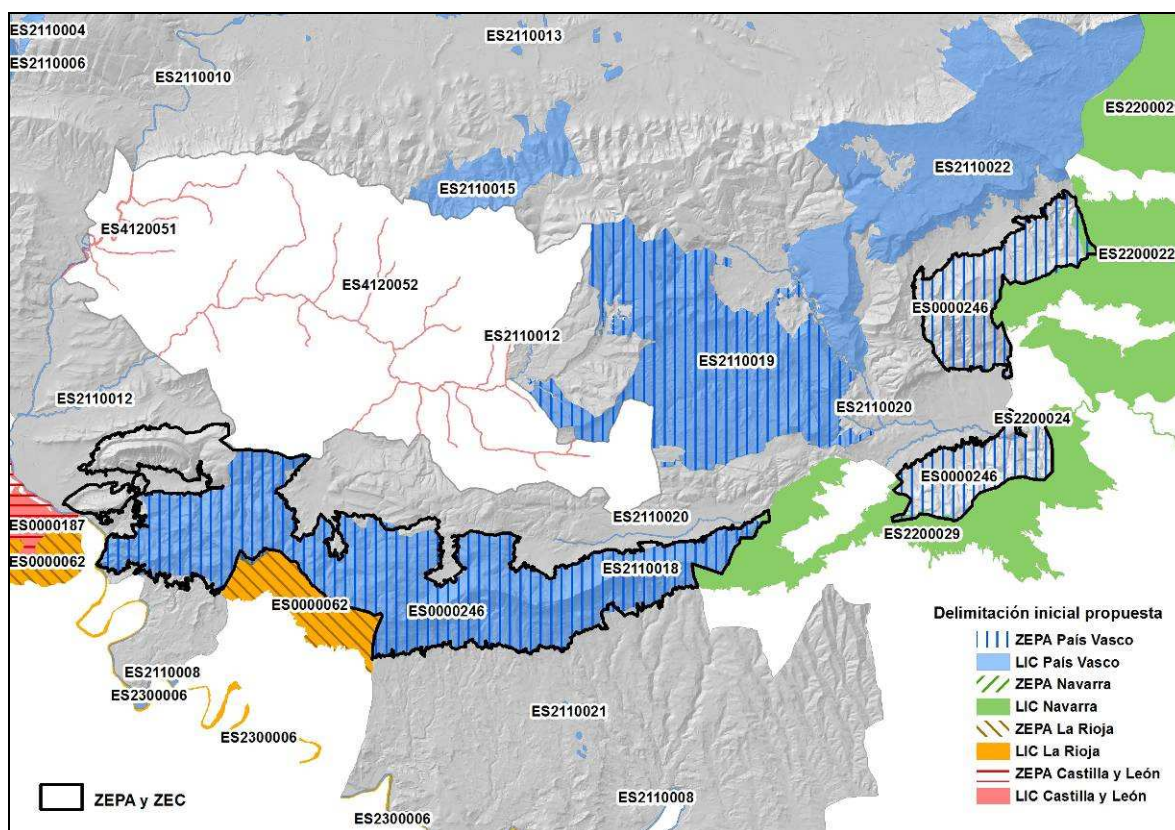

4. irudia. ES2110018 KBE/HBBEaren mugakide diren Natura 2000 Sareko guneak.

10. taula. KBE/HBBEaren mugakide diren Natura 2000 Sareko guneak.

Kodea	Izena	Azalera (ha)	Eskualde biogeografikoa	Autonomia-erkidegoa
ES2110022	Entzia	9.931	Atlantikoa	EAE
ES2200022	Sierra de Lokiz	12.600	Atlantikoa Mediterranea	Nafarroako FE
ES2200029	Sierra de Codés	4.571	Mediterranea	Nafarroako FE
ES0000062	Obarenes-Sierra Cantabria	5.160	Mediterranea	Errioxa
ES0000187	Montes de Miranda de Ebro y Ameyugo	6.661,81	Mediterranea	Gaztela eta Leon
ES2110019	Izki	9.005,12	Atlantikoa Mediterranea	EAE
ES2110020	Ega-Berron ibaia/ Río Ega-Berron	226	Atlantikoa	EAE
ES4120052	Riberas del Ayuda	425	Atlantikoa Mediterranea	Gaztela eta Leon
ES2110012	Ihuda ibaia/Río Ayuda	66	Atlantikoa Mediterranea	EAE
ES2110008	Ebro ibaia/Río Ebro	543	Mediterranea	EAE

ES2300006	Sotos y Riberas del Ebro	1.687	Mediterranea	Errioxa
ES2110021	Guardiako Aintzirak-Lagunas de Laguardia	45	Mediterranea	EAE

3.- INFORMAZIO EKOLOGIKOA

Atal honetan, KBE/HBBEan dauden Batasunaren eta eskualdearen intereseko flora eta fauna basatiko habitatei eta espezieei buruzko informazioa ageri da. Kontserbazio-xedeen inguruko ezagutza osatu ahala, informazio hori ere zabalduz eta eguneratuz joango da Euskadiko naturaren informazio-sisteman www.euskadi.eus/natura

3.1.- HABITAT NATURALAK ETA ERDINATURALAK.

Jarraian, ES2110018 Arabako hegoaldeko mendilerroa KBE/HBBEan dauden habitaten estaldura deskribatuko da: Zuzentarauko habitatak aipatuko dira (BIH), eta gainerakoei EUNIS baliokidea eman zaie kodetzat, hots, Europako Ingurumen Agentziak harmonizatutako eta garatutako sailkapen-sistema.

Habitaten kartografia, hala BIH nola EUNIS, eskuragarri dagoen EUNIS base kartografikoa abiapuntutzat hartuta prestatu da, eta doiketa zein eguneraketa txikiak egin dira habitaten interpretazioan. Doiketa eta eguneraketa horien bidez, guneko habitaten inguruko informazioa eta interpretazioa hobetu ahal izan dira; Datuen Inprimaki Normalizatueta aipatzen ez ziren beste batzuk identifikatu dira, eta bertan jasota zeuden baina interpretazioa okerra zen beste batzuk baztertu.

Beheko taulan, honako alor hauetako informazioa bildu da:

- ✓ Habitategi buruzko Zuzentarauko kodea: Batasunaren intereseko habitategi (BIH) dagokien kodea.
- ✓ EUNIS kodea: habitaten sailkapen honi dagokion kodea.
- ✓ Izena: Batasunaren intereseko habitategiaren izena (Habitategi buruzko Zuzentarauko I. eranskinean jaso ez diren habitategiaren kasuan, EUNIS nomenklatura erabili da).
- ✓ Eskualdearen intereseko habitategiak (EIH): eskualde-mailan garrantzitsuak diren EAEko habitategiak.
- ✓ Habitategiaren azal. KBE/HBBEan: EIH/EUNIS kode jakin bati dagokion habitategiaren nagusi gisa agertzen den poligonoaren azalera osoa (ha).
- ✓ Ereduaren % KBE/HBBEan: EIH/EUNIS kode jakin bati dagokion habitategiaren hartutako azalaren ehuneko osoa.
- ✓ Ereduaren % EAEko N2000Sn: EIH/EUNIS kode jakin bati dagokion habitategiaren KBE/HBBEan hartutako azalaren ehuneko osoa, EAEko Natura 2000 Sareak hartzen duen azalera osoarekin alderatuta.
- ✓ Ereduaren % EAE osoan: EIH/EUNIS kode jakin bati dagokion habitategiaren KBE/HBBEan hartutako azalaren ehuneko osoa, EAEn hartutako azalera osoarekin alderatuta.

- ✓ Ordezlagarritasuna: Batasunaren intereseko habitat motaren ordezlagarritasun-maila adierazten du, Natura 2000ko gune jakin bati buruzko informazio-inprimakiak direla-eta Batzordeak 2011ko uztailaren 11n hartutako Erabakiaren arabera.
- ✓ Lekuaren balorazio globala (SDF): leku jakin baten balorazio globala da, hizpide den habitat motaren kontserbazioarekin ikuspuntutik. Kasu honetan, lekuaren balorazio globala egiteko, habitataren azalera erlatiboa hartzen da aintzat, EAE osoaren eta Natura 2000 Sarearen aldean.
- ✓ Kontserbazio-egoera KBE/HBBEan: habitataren kontserbazio-egoera gunean, Habitategi buruzko Zuzentarauaren 17. artikuluko irizpideei jarraiki.
- ✓ Kontserbazio-egoera EAEn: habitataren kontserbazio-egoera gunean, Habitategi buruzko Zuzentarauaren 17. artikuluko irizpideei jarraiki.

2016ko otsailaren 18a, osteguna

11. taula. Habitaten osaera ES2110018 KBE/HBBEan.

Haz/ EUNIS kodea	Habitataren izena	EIH	Habitataren azal. KBE/HBBE an (ha)	Eremuaren % KBE/HBBE an	Eremuaren % EAEko N2000Sn	Eremuaren % EAE osoan	Ordez. Ordez.	Balor. globala	Kontserbazio- egoera KBE/HBBEan	Kontserbazio- egoera EAEan
3170*	Denboraldiko urmael mediterraneokoak	-	2,6172	0,01414	5,0024	5,8747	E	E	D	O
4030	Europako txilardi lehorrak	-	192,8986	1,04185	1,0134	2,9663	A	C	D	O
4060	Txilardi alpetar borealak	-	9,3818	0,05067	1,1773	1,1828	B	B	D	O
4090	Txilardi oromediterraneo endemikoak elorri-triskarekin	-	639,8531	3,45586	3,4483	8,0290	B	B	O	O
5110	Malda arrokatsuetako <i>Buxus sempervirens</i> en formazio egonkor xerotermofiloak	-	1.202,4475	6,49444	72,8648	91,2467	C	C	O	D
5210	<i>Juniperus</i> spp.-ren sastrakadi zuhaizkara	-	3,6801	0,01988	7,0206	13,0714	B	B	D	O
6170	Karekizko larre alpetar eta subalpetarrak	-	3,1896	0,01723	0,0594	0,0816	A	C	O	O
6210	Larre lehor erdinaturalak eta sasi-faziesak karekizko substratuetan (<i>Festuco-Brometalia</i>)	-	94,9718	0,51294	7,1975	31,9664	C	B	D	D
6210(*)	Belardi lehor erdinaturalak eta sasiko faziesak karekizko lurretan (<i>Festuco-Brometalia</i>) (*orkidea garrantzitsuak dauden parajeak)	-	517,4474	2,79474	-	-	B	C	D	D
6220(*)	Gramineo-eremu substepikoak eta <i>Thero-Brachypodietea</i> ren urteko eremuak	-	634,1956	3,42530	10,4940	132,9292	B	B	O	D

2016ko otsailaren 18a, osteguna

HaZ/ EUNIS kodea	Habitataren izena	EIH	Habitataren azal. KBE/HBBE an (ha)	Eremuaren % KBE/HBBE an	Eremuaren % EAEko N2000Sn	Eremuaren % EAE osoan	Ordez. Ordez.	Balor. globala	Kontserbazio- egoera KBE/HBBEan	Kontserbazio- egoera EAEn
6230*	Belar-formazioak <i>Nardus</i> ekin, espezie ugarirekin, mendialdeko (eta Europa kontinentaleko eremu azpi-menditsuetakoa) silize-substratuetan	-	124,8183	0,67415	1,5573	2,0342	C	C	D	O
6420	Molinion-Holoschoenionen belar altuen larre heze mediterraneoak	-	13,9598	0,07540	44,3582	78,2165	B	B	O	D
7210*	<i>Cladium mariscus</i> en karekizko zohikaztegiak, eta <i>Caricion</i> <i>davalliana</i> eren espezieekin.	-	4,9082	0,02651	274,0155	276,2736	B	B	O	D
7220*	Iturburu petrifikanteak tuf-formazioarekin (<i>Cratoneurion</i>)	-	0,0232	0,00013	3,0476	3,6287	A	A	E	D
7230	Zohikaztegi txiki alkalinoak	-	1,5403	0,00832	1,4556	1,6631	A	C	D	D
8130	Askatze mediterraneoak, mendebaldekoak eta termofiloak	-	19,3379	0,10444	8,5330	9,2846	D	D	O	O
8210	Landaredi kasmofitikoak duten malda arrokatsu kaltzikolak	-	324,4329	1,73607	8,9847	10,6945	C	B	O	O
8310	Turismoak ustiatu gabeko leizeak	-	-	-	-	-	C	E	O	D
9120	Pagadi azidofilo atlantikoak, <i>Ilex</i> en eta, batzuetan, <i>Taxus</i> en (<i>Quercion robori-petraeae</i>)	-	294,1133	1,58851	1,2402	2,0408	B	C	D	T

2016ko otsailaren 18a, osteguna

Haz/ EUNIS kodea	Habitataren izena	EIH	Habitataren azal. KBE/HBBE an (ha)	Eremuaren % KBE/HBBE an	Eremuaren % EAEko N2000Sn	Eremuaren % EAE osoan	Ordez. Ordez.	Balor. globala	Kontserbazio- egoera KBE/HBBEan	Kontserbazio- egoera EAEn
	edo <i>Ilici-Fagenion</i>) oihanpearekin									
9150	<i>Cephalantho-Fagionen</i> Europa erdialdeko pagadi kaltzikola	-	2.868,7753	15,49431	113,0297	138,8791	B	C	D	T
9160	<i>Carpinion betulire</i> harizti kandudun edo zuri subatlantikoak eta Europa erdialdekoak	-	4,5365	0,02450	0,4512	0,7850	B	B	D	T
9180*	Maldetako basoak, askatzeak edo <i>Tilio- Acerionen</i> trokak	-	87,9823	0,47519	14,2117	20,8715	A	B	D	T
91E0*	<i>Alnus glutinosa</i> eta <i>Fraxinus excelsior</i> (<i>Alno-Padion</i> , <i>Alnion incanae</i> , <i>Salicion albae</i>) baso alubialak	-	7,2973	0,03941	0,1640	0,6079	B	C	D	T
9230	Harizti galaikoportugesak <i>Quercus robur</i> eta <i>Quercus pyrenaica</i> ekin	-	10,8035	0,05835	0,1173	0,3008	A	A	D	T
9240	<i>Quercus faginea</i> eta <i>Quercus canariensis</i> harizti iberiarrek	-	2.853,6181	15,41245	12,7228	39,8463	B	C	D	T
9260	<i>Castanea sativaren</i> basoak	-	0,0212	0,00011	0,0048	0,0242	-	C	D	E
92A0	<i>Salix alba</i> eta <i>Populus alba</i> ren galeria-basoak	-	0,2472	0,00133	0,3202	0,4348	E	E	D	T
9340	<i>Quercus ilex</i> eta <i>Quercus rotundifolia</i> ren artadiak	-	3.370,0081	18,20148	14,0147	33,8850	C	C	D	T
9580*	<i>Taxus baccata</i> ren baso	-	1,1880	0,00642	1,7509	1,7621	B	C	D	T

2016ko otsailaren 18a, osteguna

HaZ/ EUNIS kodea	Habitataren izena	EIH	Habitataren azal. KBE/HBBE an (ha)	Eremuaren % KBE/HBBE an	Eremuaren % EAEko N2000Sn	Eremuaren % EAE osoan	Ordez. Ordez.	Balor. globala	Kontserbazio- egoera KBE/HBBEan	Kontserbazio- egoera EAEn
	mediterraneok									
F3.15(X)	<i>Ulex europaeus</i> en otadi subatlantikoa	EI	23,6234	0,12759	-	-	B	C	D	-
F5.21(X)	Maki altu mediterraneoa <i>Erica arborea</i> eta <i>Arbutus</i> unedorekin	EI	70,2356	0,37934	-	-	C	C	D	-
F5.22	Maki baxu mediterraneoa <i>Erica scopariarekin</i>	EI	187,9040	1,01487	-	-	C	C	D	-
F6.11(Y)	Abarizti submediterraneoa	EI	288,4994	1,55819	-	-	C	C	D	-
F6.12	Erromerodia	EI	465,8391	2,51601	-	-	B	C	D	-
G1.64	Pagadi basofiloa edo neutroa	EI	1.390,2918	7,50900	-	-	B	C	D	-
G1.91	Urkidia	EI	33,6300	0,18164	-	-	C	C	D	-
G4.(V)	<i>Quercus faginea</i> eta <i>Quercus rotundifolia</i> ren baso mistoa	EI	117,5114	0,63468	-	-	C	C	D	-
C2	Ibai eta erreketan dabilen ur gezako orriak	-	0,0075	0,00004	-	-	-	-	-	-
C3.21	<i>Phragmites</i> en lezkadiak	-	0,3642	0,00197	-	-	-	-	-	-
C3.26	<i>Phalaris arundinaceae</i> ren formazio dentsuak	-	0,0933	0,00050	-	-	-	-	-	-
D5.11	<i>Phragmites</i> en lezkadiak, ikusteko moduko ur askerik gabe	-	0,1035	0,00056	-	-	-	-	-	-
D5.3	<i>Juncus effusus</i> nagusi den ihidiak eta beste ihi handi batzuk	-	0,1918	0,00104	-	-	-	-	-	-

2016ko otsailaren 18a, osteguna

Haz/ EUNIS kodea	Habitataren izena	EIH	Habitataren azal. KBE/HBBE an (ha)	Eremuaren % KBE/HBBE an	Eremuaren % EAEko N2000Sn	Eremuaren % EAE osoan	Ordez. Ordezk.	Balor. globala	Kontserbazio- egoera KBE/HBBEan	Kontserbazio- egoera EAEn
E2.11	Bazkatutako larreak eta manipulatutako gabeko larreak	-	17,0798	0,09225	-	-	-	-	-	-
E2.11(X)	Hasieran ereindako larreak eta bazka-larreak	-	33,1301	0,17894	-	-	-	-	-	-
E2.13(X)	Albizi edo bestelako larre mesofilo bihurtzeko joera duten lugorriak	-	2,2563	0,01219	-	-	-	-	-	-
E2.13(Y)	Larre abandonatuak espezie errudalekin	-	0,3853	0,00208	-	-	-	-	-	-
E2.6	Hobetutako soropilak eta kirol-zelaiak	-	0,6820	0,00368	-	-	-	-	-	-
E3.41	Larre-ihidi basofilo atlantikoak	-	0,1806	0,00098	-	-	-	-	-	-
E5.31(X)	Iratzedi atlantikoak eta subatlantikoak, muinoetan	-	5,5408	0,02993	-	-	-	-	-	-
E5.31(Y)	Iratzedi atlantikoak eta subatlantikoak, mendietan	-	16,9008	0,09128	-	-	-	-	-	-
E5.6		-	0,0035	0,00002	-	-	-	-	-	-
F3.11(X)	Elordi atlantiko kaltzikolak	-	7,6737	0,04145	-	-	-	-	-	-
F3.11(Y)	Lahardi kaltzikola (<i>Rubus ulmifolius</i>)	-	1,7994	0,00972	-	-	-	-	-	-
F3.13	Lahardi (<i>Rubus</i> gr. <i>glandulosus</i>) azidofilo atlantikoa, elorriekin	-	0,0002	0,00000	-	-	-	-	-	-
F3.15(Y)	<i>Ulex europaeus</i> en otadi atlantikoa	-	0,4395	0,00237	-	-	-	-	-	-

2016ko otsailaren 18a, osteguna

Haz/ EUNIS kodea	Habitataren izena	EIH	Habitataren azal. KBE/HBBE an (ha)	Eremuaren % KBE/HBBE an	Eremuaren % EAEko N2000Sn	Eremuaren % EAE osoan	Ordez. Ordez.	Balor. globala	Kontserbazio- egoera KBE/HBBEan	Kontserbazio- egoera EAEn
F3.17	Hurritzia	-	2,5123	0,01357	-	-	-	-	-	-
F3.22	Elordi ez atlantikoa	-	53,2530	0,28762	-	-	-	-	-	-
F5.21(Y)	Gurbizti edo maki altu termoatlantikoa	-	7,1368	0,03855	-	-	-	-	-	-
F6.11(X)	Errioxako abaritzia	-	4,3697	0,02360	-	-	-	-	-	-
F9.12(X)	Erriberako sahasia harritsuak ez diren lurretan	-	1,6058	0,00867	-	-	-	-	-	-
F9.12(Y)	Erriberako sahasia lur harritsuetan	-	1,3145	0,00710	-	-	-	-	-	-
FA.1	Espezie aloktonoen hesia	-	0,0149	0,00008	-	-	-	-	-	-
FA.3	Bertako espezieen hesiak	-	0,5984	0,00323	-	-	-	-	-	-
FB.4	Mahastiak	-	46,2490	0,24979	-	-	-	-	-	-
G1.33	Erriberako lizardi mediterraneok	-	11,1123	0,06002	-	-	-	-	-	-
G1.86	<i>Quercus</i> nagusi den baso azidofiloa	-	40,0602	0,21637	-	-	-	-	-	-
G1.92	<i>Populus tremular</i> en basoa	-	2,7647	0,01493	-	-	-	-	-	-
G1.A1	Harizti-lizardi mesotrofoa	-	0,1539	0,00083	-	-	-	-	-	-
G1.A1(Y)	Harizti mesotrofo subatlantikoa	-	4,5365	0,02450	-	-	-	-	-	-
G1.C1	Makalen landaketak	-	3,6760	0,01985	-	-	-	-	-	-
G1.D(X)	Beste fruta-arbola batzuen landaketak	-	19,3526	0,10452	-	-	-	-	-	-

2016ko otsailaren 18a, osteguna

HaZ/ EUNIS kodea	Habitataren izena	EIH	Habitataren azal. KBE/HBBE an (ha)	Eremuaren % KBE/HBBE an	Eremuaren % EAEko N2000Sn	Eremuaren % EAE osoan	Ordez. Ordez.	Balor. globala	Kontserbazio- egoera KBE/HBBEan	Kontserbazio- egoera EAEn
G1.D3	Arbendolondoen landaketak	-	0,6423	0,00347	-	-	-	-	-	-
G2.83(X)	<i>Quercus ilex</i> en landaketak	-	42,6781	0,23051	-	-	-	-	-	-
G2.91	<i>Olea europaea</i> ren landaketak	-	2,3294	0,01258	-	-	-	-	-	-
G3.F(L)	<i>Pinus sylvestris</i> en landaketak	-	228,7464	1,23546	-	-	-	-	-	-
G3.F(M)	<i>Pinus pinaster</i> en landaketak	-	166,9320	0,90160	-	-	-	-	-	-
G3.F(N)	<i>Pinus halepensis</i> en landaketak	-	42,1749	0,22779	-	-	-	-	-	-
G3.F(P)	<i>Pinus radiata</i> ren landaketak	-	22,0172	0,11892	-	-	-	-	-	-
G3.F(Q)	<i>Pinus nigra</i> ren landaketak	-	175,1602	0,94604	-	-	-	-	-	-
G3.F(R)	Beste pinu mota batzuen landaketak	-	0,1676	0,00091	-	-	-	-	-	-
G3.F(T)	<i>Chamaecyparis lawsoniana</i> ren landaketak	-	0,6553	0,00354	-	-	-	-	-	-
G3.F(U)	<i>Pseudotsugara</i> ren landaketak	-	23,8162	0,12863	-	-	-	-	-	-
G3.F(V)	<i>Picea sp.</i> -ren landaketak	-	7,5253	0,04064	-	-	-	-	-	-
G3.F(Z)	Koniferoen landaketa mistoak	-	275,0587	1,48560	-	-	-	-	-	-
G4.C	<i>Pinus sylvestris</i> en nahasteak erkametzekin	-	2,0992	0,01134	-	-	-	-	-	-
G4.F	Baso-landaketa mistoak, hostozabalenak eta	-	5,0841	0,02746	-	-	-	-	-	-

2016ko otsailaren 18a, osteguna

Haz/ EUNIS kodea	Habitataren izena	EIH	Habitataren azal. KBE/HBBE an (ha)	Eremuaren % KBE/HBBE an	Eremuaren % EAEko N2000Sn	Eremuaren % EAE osoan	Ordez. Ordez.	Balor. globala	Kontserbazio- egoera KBE/HBBEan	Kontserbazio- egoera EAEn
	koniferoenak: zenbait espezie									
G5.61	Zuhaitz hostotsuen baso natural gazteak	-	67,0708	0,36225	-	-	-	-	-	-
G5.62	Koniferoen eta hostozabalen baso natural gazte mistoak	-	27,8001	0,15015	-	-	-	-	-	-
G5.72	Hostozabal erorkorren landaketa gazteak	-	29,6681	0,16024	-	-	-	-	-	-
G5.73	Hostozabal iraunkorren landaketa gazteak	-	8,3754	0,04524	-	-	-	-	-	-
G5.74	Koniferoen landaketa gazteak	-	204,1625	1,10269	-	-	-	-	-	-
G5.75	Koniferoen eta hostozabalen landaketa gazte mistoak	-	6,4376	0,03477	-	-	-	-	-	-
G5.82	Duela gutxi ebakitako koniferoak	-	0,3837	0,00207	-	-	-	-	-	-
H5.31	Buztinak, tuparri bigunak eta lohiak landaredi urriarekin, higadura dela eta	-	55,6267	0,30044	-	-	-	-	-	-
H5.6	Zapaldutako eremuak	-	4,4101	0,02382	-	-	-	-	-	-
I1.1	Monolaborantza intentsiboak	-	845,4774	4,56644	-	-	-	-	-	-
I1.1(X)	Monolaborantza intentsiboak harea- lurretan	-	28,6276	0,15462	-	-	-	-	-	-

2016ko otsailaren 18a, osteguna

Haz/ EUNIS kodea	Habitataren izena	EIH	Habitataren azal. KBE/HBBE an (ha)	Eremuaren % KBE/HBBE an	Eremuaren % EAEko N2000Sn	Eremuaren % EAE osoan	Ordez. Ordez.	Balor. globala	Kontserbazio- egoera KBE/HBBEan	Kontserbazio- egoera EAEan
I1.2	Ortuak	-	0,5824	0,00315	-	-	-	-	-	-
I1.5	Goldatutako lur soilak, lugorriak edo abandonatu berriak	-	43,6455	0,23573	-	-	-	-	-	-
I2.2	Apaindura-parke eta - lorategi txikiak	-	1,3150	0,00710	-	-	-	-	-	-
J1	Herriak eta dentsitate handiko hiriak eraikitzea	-	0,6772	0,00366	-	-	-	-	-	-
J2	Dentsitate txikiko eraikuntzak	-	4,6033	0,02486	-	-	-	-	-	-
J3.2	Harrobiak eta aire zabaleko beste erauzketa- toki batzuk	-	1,2277	0,00663	-	-	-	-	-	-
J3.3	Abandonatutako erauzketa-guneak	-	3,0828	0,01665	-	-	-	-	-	-
J4	Garraio-sareak eta lotutako lurak	-	0,5164	0,00279	-	-	-	-	-	-
J4.1	Komunikatzeko bidean dauden birlandatutako ezpondak	-	3,0651	0,01655	-	-	-	-	-	-
J4.2	Errepide-sareak	-	29,2440	0,15795	-	-	-	-	-	-
J4.6	Beste lur asfaltatu batzuk	-	1,4180	0,00766	-	-	-	-	-	-
J5.3	Ur gezako urtegiak eta putzuak, gizakiek eginikoak	-	5,3054	0,02865	-	-	-	-	-	-
J6	Zabortegiak	-	3,6801	0,01988	-	-	-	-	-	-
	GUZTIRA		18.529,1031	100	1.8515,0119	100				

KBE/HBBE babestutako naturgunearen eremuan, 121 EUNIS habitat daude erregistratuta; horien artean, Batasunaren intereseko 28 habitat daude (BIH), eta horietatik 9 lehentasunezkoak dira. Batasunaren intereseko habitat horiek 13.285,29 ha-ko azalera hartzen dute, hau da, gunearen % 71,75. Azalera horren barruan, ez da sartu BIH 8310 (Turismoak ustiatu gabeko leizeak), kuantifikatu ezin delako.

Beste alde batetik, Zuzentarauan jasota ez dauden baina inbentariatu diren EUNIS habitaten barruan, eskualdearen interesekotzat jotzen diren 8 habitat (EIH) erregistratu dira: *Ulex europaeus* otadi subatlantikoa, abarizti submediterraneo, erromerodia, maki altu mediterraneo *Erica arborea* eta *Arbutus unedo*ekin, maki baxu mediterraneo *Erica scopariare*kin, pagadi basofiloa, urkidia, eta *Quercus faginea* eta *Quercus rotundifolia*ren baso mistoa. EIH horiek 2.577,53 ha-ko azalera hartzen dute (KBE/HBBEaren % 13,92).

Kartografia berrikustean, ez dira 2004ko Datuen Inprimaki Normalizatueta jasotako habitat hauek antzeman (beharbada, akatsak egin zirelako habitat horiek interpretatzean, gunea izendatu zenean).

- 3150: Laku eutrofiko naturalak *Magnopotamion* edo *Hydrocharition* landarediarekin.
- 3240: Ibai alpetarrak, *Salix alaeagnosen* zurezko landarediarekin ertzetan.
- 4020: *Erica ciliaris* eta *Erica tetralix* txilardi heze atlantikoak, alde epeletakoak.

3.3.- FLORA.

Kontserbaziorako interes handiena duen KBE/HBBEko floraren ordezkariak gailurretako eta eremu altuetako ingurunearekin zerikusia duten landare-espezieak dira, baita zohikatz-gainazal eta baso-eremuetako inguruneekin lotura dutenak ere. Haietako asko bakanak dira, euren banaketa EAEko lurralde horietara mugatzen delako, eta dezente daude Fauna eta Flora Espezie Mehatxatuen EAEko Katalogoan jasota.

Hala, kontserbazio-intereseko 54 espezie inbentariatu dira. Haien artean, *Narcissus asturiensis* Habitategi buruzko Zuzentaruako II. eta IV. eranskinetan dago; eta *Narcissus triandrus* subsp. *triandrus*, berriz, IV. eranskinean.

Eskualdearen intereseko espezieen harira, KBE/HBBEan aipatutako 53 espezie daude Espezie Mehatxatuen EAEko Katalogoko kontserbazio-kategoriaren batean: zehazki, 5 «galtzorian daude», 20 «kalteberak» dira, 15 «bakanak» dira, eta 13 «interes berezikoak».

Armeria cantabrica subsp. *vasconicaren* populazioa nabarmentzekoa da, eta ziurrenik, KBE/HBBEko landararik adierazgarriena da, gune horretan bakarrik dago eta; orobat, *Prunus lusitanica* ere aipatu behar da, bertan baitago espeziearen EAEko populaziorik handiena.

Halaber, *Cochlearia aragonensis* ere garrantzitsua da; eremu murriztuko endemismoa da, eta KBE/HBBEan dauden populazioak banaketaren mendebaldea dira.

Antennaria dioica espezieari dagokionez, Kodes mendilerroa da EAEn ezagutzen zaion kokapen bakarra, eta ez da eginiko laginketa-lanetan topatu. Gainera, aipatu behar da *Prunus lusitanica* duela gutxi aurkitu zela; Espezie Mehatxatuen EAEko Katalogoan,

galtzeko arriskuan dagoen espezieetat sailkatu da. Ega ibaira doazen troketan topatu zen, eta EAEko populaziorik oparoena du bertan.

Beheko taulan, KBE/HBBEko flora-espezie garrantzitsuenak bildu dira. Taularen xedea informazioa ematea besterik ez da, eta datuak aldi berean berrikusi eta eguneratzen dira.

2016ko otsailaren 18a, osteguna

12. taula. Intereseko flora-espezieak ES2110018 KBE/HBBEan.

HaZ kd.	Izen arrunta	Izen zientifikoa	Mota	HaZ eranskina	LESRPE CEEA	EMEK	PO EAEn	Kontserbazio-egoera KBE/HBBEan
-	Katu-hanka	<i>Antennaria dioica</i>	P	-	-	-	-	T
-	-	<i>Arenaria erinacea</i>	P	-	-	B	-	D
-	-	<i>Armeria arenaria</i> subsp. <i>burgalensis</i>	P	-	-	B	-	D
-	-	<i>Armeria cantabrica</i> subsp. <i>vasconica</i>	P	-	-	K	-	D
-	-	<i>Aster alpinus</i>	P	-	-	B	-	D
-	-	<i>Aster willkommii</i>	P	-	-	B	-	D
-	-	<i>Botrychium lunaria</i>	P	-	-	B	-	D
-	Ezpel arrunta	<i>Buxus sempervirens</i>	P	-	-	IB	-	-
-	-	<i>Berula erecta</i>	P	-	-	GA	-	E
-	-	<i>Cardamine heptaphylla</i>	P	-	-	GA	-	D
-	Karlina	<i>Carlina acaulis</i> subsp. <i>simplex</i>	P	-	-	B	-	D
-	-	<i>Centaurea lagascana</i> subsp. <i>lagascana</i>	P	-	-	K	-	D
-	-	<i>Cistus psilosepalus</i>	P	-	-	K	-	D
-	-	<i>Cochlearia aragonensis</i>	P	-	-	K	-	D
-	-	<i>Convolvulus lineatus</i>	P	-	-	IB	-	-
-	-	<i>Dactylorhiza sulphurea</i>	P	-	-	GA	-	D
-	-	<i>Dryopteris carthusiana</i>	P	-	-	K	-	D
-	-	<i>Epilobium angustifolium</i>	P	-	-	K	-	D
-	-	<i>Epipactis palustris</i>	P	-	-	K	-	D
-	-	<i>Erinacea anthyllis</i> subsp. <i>anthyllis</i>	P	-	-	K	-	D

2016ko otsailaren 18a, osteguna

-	Moko-belarra	<i>Erodium daucoides</i>	P	-	-	-	B	-	D
-	-	<i>Erodium glandulosum</i>	P	-	-	-	B	-	D
-	-	<i>Galium pyrenaicum</i>	P	-	-	-	B	-	D
-	-	<i>Genista eljassennensis</i>	P	-	-	-	B	-	D
-	-	<i>Geum rivale</i>	P	-	-	-	-	-	T
-	-	<i>Gypsophila repens</i>	P	-	-	-	K	-	D
-	-	<i>Himantoglossum hircinum</i>	P	-	-	-	B	-	D
-	Gorostia	<i>Ilex aquifolium</i>	P	-	-	-	IB	-	-
-	Ostargi-belarra	<i>Iris latifolia</i>	P	-	-	-	K	-	D
-	-	<i>Lomelosia graminifolia</i>	P	-	-	-	B	-	D
1865	Lilipa txikia	<i>Narcissus asturiensis</i>	P	II eta IV	*	-	IB	-	O
1864	-	<i>Narcissus bulbocodium</i> subsp. <i>citrinus</i>	P	V	-	-	IB	-	O
1996	-	<i>Narcissus triandrus</i> subsp. <i>triandrus</i>	P	IV	*	-	K	-	D
-	-	<i>Nepeta tuberosa</i> subsp. <i>reticulata</i>	P	-	-	-	B	-	D
-	-	<i>Ononis fruticosa</i>	P	-	-	-	IB	-	-
-	-	<i>Orchis italica</i>	P	-	-	-	K	-	T
-	-	<i>Ornithogalum narbonense</i>	P	-	-	*	IB	-	-
-	-	<i>Pedicularis foliosa</i>	P	-	-	-	B	-	D
-	-	<i>Peucedanum officinale</i>	P	-	-	-	K	-	D
-	Legeltxorra	<i>Pistacia lentiscus</i>	P	-	-	-	IB	-	-
-	Portugalgo erramua	<i>Prunus lusitanica</i>	P	-	-	K	GA	-	O
-	-	<i>Pyrola minor</i>	P	-	-	-	K	-	D
-	Haritza	<i>Quercus robur</i>	P	-	-	-	IB	-	-

2016ko otsailaren 18a, osteguna

-	Azitraia	<i>Satureja montana</i> subsp. <i>montana</i>	P	-	-	-	K	-	D
-	-	<i>Saxifraga losae</i>	P	-	-	-	B	-	T
-	-	<i>Senecio carpetanus</i>	P	-	-	-	GA	-	T
-	-	<i>Sideritis ovata</i>	P	-	-	-	IB	-	-
-	Gurbea	<i>Sorbus latifolia</i>	P	-	-	-	K	-	D
1900	-	<i>Spiranthes aestivalis</i>	P	IV	*	-	K	-	D
-	Hagina	<i>Taxus baccata</i>	P	-	-	-	IB	-	D
-	-	<i>Teucrium botrys</i>	P	-	-	-	K	-	D
-	Loskosko ezkaia	<i>Thymus loscosii</i>	P	-	-	*	IB	-	-
-	-	<i>Trollius europaeus</i>	P	-	-	-	K	-	D
-	Gogortxua	<i>Viburnum tinus</i>	P	-	-	-	IB	-	-

Mota (P: iraunkorra); HaZ eranskina (Habitatet buruzko Zuzentarauko eranskina); LESRPE eta CEEA (Babes Araubide Bereziko Espezieen Zerrenda eta Espezie Mehatxatuen Espainiako Katalogoa) (GA: galtzeko arriskuan; K: kaltibera; *: zerrendan jasota); EM EK (Espezie Mehatxatuen EAEko Katalogoa) (GA: galtzeko arriskuan; K: kaltibera; B: bakana; IB: interes berezikoa); PO EAEn (A: Araban; B: Bizkaian; G: Gipuzkoan); Kontserbazio-egoera (T: txarra; D: desegokia; O: ona; E: ezezaguna).

3.4.- FAUNA.

KBE/HBBEaren eremuan, Habitategi buruzko Zuzentarauko II. edota IV. eranskinetan jasota dauden ornogabeen 5 espezie aipatzen dira: arkanbelea (*Lucanus cervus*), kaprikornio handia (*Cerambyx cerdo*), uhin gorriko dontzeila (*Euphydryas aurinia*) eta tigre-tximeleta edo tximeleta kalimorfoa (*Callimorpha quadripunctaria*).

Ildo horretatik, garrantzitsua da ibai-karramarroaren (*Austropotamobius italicus*) presentzia; krustazeo exotiko eta indabidatzaileen bi espeziek eragiten diete karramarro horren populazioei: karramarro seinaleduna (*Pascifastacus leniusculus*) eta Amerikako karramarro gorria (*Procambarus clarkii*).

Arrainei dagokienez, 9 arrain-espezie erregistratu dira. Horien artean, 5 daude Habitategi buruzko Zuzentarauko II. edota IV. eranskinetan jasota, eta *Parachondrostoma toxostoma* eta *Achondrostoma arcasi* II. eranskinean daude.

Bestetik, 14 espeziek osatzen dute KBE/HBBE eremuko anfibioen komunitatea, eta horietatik 6 daude Habitategi buruzko Zuzentarauko II. edota IV. eranskinetan. Era berean, horien artean, 5 Espezie Mehatxatuen EAeko Katalogoko kategoriaren batean daude: baso-igel jauzkaria (*Rana dalmatina*), apo lasterkaria (*Epidalea calamita*) eta uhandre alpetarra (*Ichthyosaura alpestris*) «kaltebera» gisa; hegoaldeko apo pintatua (*Discoglossus galganoi*) «bakan» gisa; eta apo ezproiduna (*Pelobates cultripes*) «interes bereziko» gisa. Baso-igel jauzkaria eta uhandre alpetarra, gainera, «kaltebera» gisa sailkatuta daude Espezie Mehatxatuen Espainiako Katalogoan.

Narrastien komunitatearen harira, 16 espeziek osatzen dute ordezkari babestutako naturgunean, eta 3 daude Habitategi buruzko Zuzentarauko IV. eranskinean jasota. Eskualde-mailan, 4 jaso dira Espezie Mehatxatuen EAeko Katalogoko «interes berezikoak» kategorian: gardatxoa (*Timon lepidus*), eskailera-sugea (*Rhinechis scalaris*), Montpellierreko sugea (*Malpolon monspessulanus*) eta txaradi-sugandila (*Psammodromus algirus*).

Hegazti-faunaren harira, 160 hegazti aipatu dira, eta haietatik 35 daude Hegaztieg buruzko Zuzentarauko I. eranskinean (8 II A eranskinean eta 17 II B eranskinean). Espezie Mehatxatuen EAeko Katalogoari dagokionez, 3 hegazti sartu dira «Galtzeko arriskuan daudenak» kategorian: miru gorria (*Milvus milvus*), ugatza (*Gypaetus barbatus*) eta Bonelli arranoa (*Aquila fasciata*). Katagolo berean, 9 espezie «kaltebera», 20 «bakan» eta «interes bereziko» 29 erregistratu dira KBE/HBBEaren eremuan. Espezie Mehatxatuen Espainiako Katalogoak, bestalde, «galtzeko arriskuan» dauden 2 espezie (miru gorria eta ugatza) eta 5 «kaltebera» jaso ditu.

Gunea Batasunaren Intereseko Espezie Nekrofagoak Elikatzeko Babesguneen Inbentario Ofizialean sartu da, eta berau Euskal Autonomia Erkidegoan Europar Batasunaren Intereseko Hegazti Nekrofagoak Kudeatzeko Baterako Planean dago, Euskal Autonomia Erkidegoko Administrazio Orokorrak eta Arabako, Bizkaiko eta Gipuzkoako foru-aldundiek sinatutakoan.

Halaber, nabarmendu behar da Bonelli arrano-bikote bat dagoela KBE/HBBEan eta, azken urteotan Natura 2000 gunearen barruan ugaldtu ez bada ere, ehizatze eta elikatzeko eremutat erabiltzen ditu, batez ere Cabrera mendia eta Portilla mendilerroa. Gainera, arestian adierazi den moduan, Bonelli arranoak badu kudeaketa-plana Araban, irailaren 28ko 612/2001 Foru Aginduaren bitartez onetsitakoa.

Orobat, harraparien komunitatea ere azpimarratzekoa da, oro har: sai arrearen 128-138 bikote (*Gyps fulvus*), hontza handiaren 13 (*Bubo bubo*), belatz handiaren 8 (*Falco peregrinus*), arrano beltzaren 5-6 (*Aquila chrysaetos*) eta sai zuriaren 2 (*Neophron percnopterus*).

Beste alde batetik, Nafarroako ugatzen populazioak ehiza-gune gisa erabiltzen du maiz Lokiz mendilerroa; beraz, babestutako naturgune hau espeziea hedatzeko gune naturaltzat eta ugaltzeko aukeratzat jotzen da.

Horrezaz landa, KBE/HBBE Arabako hego-kordalean dagoenez, migrazio-igarobide garrantzitsuenetako bat da penintsularen iparraldean.

Ugatzunei buruz, 64 espezie aipatu dira KBE/HBBEaren eremuan eta, haien artean, 30 espezie daude Habitategi buruzko Zuzentarauko eranskinen batean: 11 II. eranskinean, 16 IV.ean, eta 3 V.ean. Erkidegoari dagokionez, gunean aipatutako 7 Espezie Mehatxatuen EAeko Katalogoko «galtzeko arriskuan daudenak» kategorian daude: ferra-saguzar mediterranea (*Rhinolophus euryale*), arratoi-belarri handia (*Myotis myotis*), Bechstein saguzarra (*Myotis bechsteinii*), saguzar biboteduna (*Myotis mystacinus*), baso-saguzarra (*Basbastella barbastella*), bisoi europarra (*Mustela lutreola*) eta igaraba (*Lutra lutra*). Beste 7 espezie «kalteberak» kategorian daude, 1 «bakanak» kategorian, eta 15 «interes berezikoak» kategorian. Espezie Mehatxatuen Espainiako Katalogoan, bestalde, bi Natura 2000 gunean aipatutako 11 espezie jaso dira: bat «galtzeko arriskuan daudenak» kategorian (bisoi europarra), eta 10 «kalteberak» kategorian.

Igarabaren harira, Arabako Lurralde Historikoan *Lutra lutra* igarabaren (Linnaeus, 1758) Kudeaketa Plana onartzen duen urriaren 27ko 880/2004 Foru Aginduak espezie horretarako interes bereziko eremutzat definitzen du Jugalez ibaia, Peñacerrada-Urizaharra herritik Ebron duen bokaleraino.

Nabarmentzekoa da ez dagoela Pirinioetako desmanaren (*Galemys pyrenaicus*) azken aldiko aipamenik Toloño mendilerroaren aldean, nahiz eta ugatzun txiki hori gune horren Datu Normalizatuen Inprimakian sartu zen 2004an. 2011. urtean, azterlan zehatza egin zen EAEn eta, hari jarraiki, azken 50 urteotan ez da desmana ikusi, ez eremu horretan, ez inguruan.

Orobat, bisoi amerikarra (*Neovison vison*) espezie exotikoaren presentzia nabarmendu behar da; Arabako Foru Aldundia espezie hori probintzian akabatzeke kanpainak egiten ari da azken urteotan.

Hurrengo tauletan, KBE/HBBE eremua dela-eta aipatu diren espezieak jaso dira. Taulen xedea informazioa ematea besterik ez da, eta datuak aldian behin berrikusi eta eguneratzen dira.

2016ko otsailaren 18a, osteguna

13. taula. Intereseko ornogabe-espezieak ES2110018 KBE/HBBEan.

Kd.	Izen arrunta	Izen zientifikoa	Mota	Haz eranskina	LESRPE CEEA	EMEK	PO EAEn	Kontserbazio-egoera KBE/HBBEan
1092	Ibai-karramarroa	<i>Austropotamobius italicus</i>	P	II eta V	K	GA	-	T
1088	Kaprikornio handia	<i>Cerambyx cerdo</i>	P	II eta IV	*	IB	-	E
1083	Arkanbelea	<i>Lucanus cervus</i>	P	II	*	IB	-	E
1065	Uhin gorriko dontzeila	<i>Euphydrys aurinia</i>	P	II	*	-	-	E
1078	Tigre-tximeleta	<i>Callimorpha quadripunctaria</i> (= <i>Euplagia quadripunctaria</i>)	P	IV	-	-	-	E

Mota (P: iraunkorra); HaZ eranskina (Habitatari buruzko Zuzentarauko eranskina); LESRPE eta CEEA (Babes Araubide Bereziko Espezieen Zerrenda eta Espezie Mehatxatuen Espainiako Katalogoa) (GA: galtzeko arriskuan; K: kaltebera; *: Zerrendan jasota); EMEK (Espezia Mehatxatuen EAEko Katalogoa) (GA: galtzeko arriskuan; K: kaltebera; B: bakana; IB: interes bereziko); PO EAEn (A: Araban; B: Bizkaian; G: Gipuzkoan); Kontserbazio-egoera (T: txarra; D: desegokia; O: ona; E: ezezaguna).

14. taula. Intereseko arrain-espezieak ES2110018 KBE/HBBEan.

Kd.	Izen arrunta	Izen zientifikoa	Mota	Haz eranskina	LESRPE CEEA	EMEK	PO EAEn	Kontserbazio-egoera KBE/HBBEan
6150	Loina	<i>Parachondrostoma toxostoma</i>	P	II eta IV	-	-	-	O
6155	Errutilo hegalgorria	<i>Achondrostoma arcasii</i>	P	II eta IV	*	-	-	O
5785	Ezkailua	<i>Phoxinus phoxinus</i>	P	IV	-	-	-	-
5885	Tenka	<i>Tinca tinca</i>	P	IV	-	-	-	-
5283	Barboa	<i>Luciobarbus graellsii</i>	P	IV eta V	-	-	-	O
6262	Ibai-amuarraina	<i>Salmo trutta</i>	P	-	-	-	-	-
5565	Mazkar arantzagabea	<i>Barbatula barbatula</i>	P	-	-	-	-	-

2016ko otsailaren 18a, osteguna

5656	Zarboa	<i>Gobio gobio</i>	P	-	-	-	-	-
5617	Zamoa	<i>Cyprinus carpio</i>	P	-	-	-	-	-

Mota (P: iraunkorra); HaZ eranskina (Habitategi buruzko Zuzentarauko eranskina); LESRPE eta CEEA (Babes Araubide Bereziko Espezieen Zerrenda eta Espezie Mehatxatuen Espainiako Katalogoa) (GA: galtzeko arriskuan; K: kaltebera; *: Zerrendan jasota); EMEK (Espezia Mehatxatuen EAEko Katalogoa) (GA: galtzeko arriskuan; K: kaltebera; B: bakana; IB: interes berezikoa); PO EAEn (A: Araban; B: Bizkaian; G: Gipuzkoan); Kontserbazio-egoera (T: txarra; D: desegokia; O: ona; E: ezezaguna).

15. taula. Intereseko anfibio-espezieak ES2110018 KBE/HBBEan.

Kd.	Izen arrunta	Izen zientifikoa	Mota	Haz eranskina	LESRPE CEEA	EMEK	PO EAEn	Kontserbazio-egoera KBE/HBBEan
1195	Hegoaldeko apo pintatua	<i>Discoglossus jeanneae</i>	P	II eta IV	*	B	-	E
1198	Apo ezproidun arrunta	<i>Pelobates cultripes</i>	P	IV	*	IB	-	E
1209	Baso-igel jauzkaria	<i>Rana dalmatina</i>	P	IV	K	K	-	D
1191	Txantxiku arrunta	<i>Alytes obstetricans</i>	P	IV	*	-	-	E
6284	Apo lesterkaria	<i>Epidalea calamita (= Bufo calamita)</i>	P	IV	*	K	-	E
1203	Zuhaitz-igel arrunta	<i>Hyla arborea (= Hyla molleri)</i>	P	IV	*	-	-	D
1174	Uhandre marmolairia	<i>Triturus marmoratus</i>	P	IV	*	-	-	-
1211	Ur-igel arrunta	<i>Pelophylax perezi</i>	P	V	-	-	-	-
1213	Baso-igel gorria	<i>Rana temporaria</i>	P	V	*	-	-	-
2353	Uhandre alpetarra	<i>Ichthyosaura alpestris (= Mesotriton alpestris)</i>	P	-	K	K	-	E
2351	Arrabioa	<i>Salamandra salamandra</i>	P	-	-	-	-	-
5916	Uhandre palmatua	<i>Lissoletrion helveticus</i>	P	-	*	-	-	-
2360	Apo pikarta	<i>Pelodytes punctatus</i>	P	-	*	-	-	-
2361	Apo arrunta	<i>Bufo bufo (= Bufo spinosus)</i>	P	-	-	-	-	-

2016ko otsailaren 18a, osteguna

Mota (P: iraunkorra); HaZ eranskina (Habitatetako buruzko Zuzentarauko eranskina); LESRPE eta CEEA (Babes Araubide Bereziko Espezieen Zerrenda eta Espezie Mehatxatuen Espainiako Katalogoa) (GA: galtzeko arriskuan; K: kaltebera; *: Zerrendan jasota); EMEK (Espezia Mehatxatuen EAEko Katalogoa) (GA: galtzeko arriskuan; K: kaltebera; B: bakana; IB: interes berezikoa); PO EAEn (A: Araban; B: Bizkaian; G: Gipuzkoan); Kontserbazio-egoera (T: txarra; D: desegokia; O: ona; E: ezezaguna).

16. taula. Intereseko narrasti-espezieak ES2110018 KBE/HBBEan.

Kd.	Izen arrunta	Izen zientifikoa	Mota	HaZ eranskina	LESRPE CEEA	EMEK	PO EAEn	Kontserbazio-egoera KBE/HBBEan
1263	Mendebaldeko musker berdea	<i>Lacerta bilineata</i>	Au	IV	*	-	-	-
1256	Horma-sugandila	<i>Podarcis muralis</i>	Au	IV	*	-	-	-
1283	Iparraldeko suge leuna	<i>Coronella austriaca</i>	Au	IV	*	-	-	-
2004	Gardatxoa	<i>Timon lepidus</i>	Au	-	*	IB	-	E
2464	Esailerako-sugea	<i>Rhinechis scalaris</i>	Au	-	*	IB	-	E
2466	Montpellierreko sugea	<i>Malpolon monspessulanus</i>	Au	-	-	IB	-	E
2430	Txaradi-sugandila	<i>Psammotromus algirus</i>	Au	-	*	IB	-	E
5910	Sugandila bizierrulea	<i>Zootoca vivipara</i>	Au	-	*	-	-	-
2428	Sugandila iberiarra	<i>Podarcis hispanica</i>	Au	-	*	-	-	-
2432	Zirauna	<i>Anguis fragilis</i>	Au	-	*	-	-	-
5595	Eskinko hiruhatza	<i>Chalcides striatus</i>	Au	-	*	-	-	-
2452	Hegoaldeko suge leuna	<i>Coronella girondica</i>	Au	-	*	-	-	-
2467	Suge zizarekara	<i>Natrix maura</i>	Au	-	*	-	-	-
2469	Suge gorbataduna	<i>Natrix natrix</i>	Au	-	*	-	-	-
2471	Aspis sugegorria	<i>Vipera aspis</i>	Au	-	-	-	-	-
1297	Kantauriar sugegorria	<i>Vipera seoanei</i>	Au	-	-	-	-	-

2016ko otsailaren 18a, osteguna

Kd.	Izen arrunta	Izen zientifikoa	Mota	HaZ eranskina	LESRPE CEEA	EMEK	PO EAEn	Kontserbazio-egoera KBE/HBBEan
Mota (P: iraunkorra); HaZ eranskina (Habitategi buruzko Zuzentarauko eranskina); LESRPE eta CEEA (Babes Araubide Bereziko Espezieen Zerrenda eta Espezie Mehatxatuen Espainiako Katalogoa) (GA: galtzeko arriskuan; K: kaltebera; *: Zerrendan jasota); EMEK (Espezia Mehatxatuen EAEko Katalogoa) (GA: galtzeko arriskuan; K: kaltebera; B: bakana; IB: interes bereziko); PO EAEn (A: Araban; B: Bizkaian; G: Gipuzkoan); Kontserbazio-egoera (T: txarra; D: desegokia; O: ona; E: ezezaguna).								

17. taula. Intereseko hegazti-espezieak ES2110018 KBE/HBBEan.

Kd.	Izen arrunta	Izen zientifikoa	Mota	HaZ eranskina	LESRPE CEEA	EMEK	PO EAEn	Kontserbazio-egoera KBE/HBBEan
A004	Txilinporta	<i>Tachybaptus ruficollis</i>	P	-	*	B	-	O
A005	Murgil handia	<i>Podiceps cristatus</i>	P/W	-	*	IB	-	-
A017	Ubarroi handia	<i>Phalacrocorax carbo</i>	C	-	-	-	-	O
A022	Amiltxori txikia	<i>Ixobrychus minutus</i>	C	D	*	B	-	O
A023	Amiltxori arrunta	<i>Nycticorax nycticorax</i>	C	D	*	B	-	O
A029	Koartza gorria	<i>Ardea purpurea</i>	C	D	*	B	-	O
A043	Antzara hankagorritza	<i>Anser anser</i>	C	II A	-	-	-	-
A052	Zertzeta arrunta	<i>Anas crecca</i>	W	II A	-	-	-	O
A053	Basahate	<i>Anas platyrhynchos</i>	P	II A	-	-	-	-
A059	Murgilari arrunta	<i>Aythya ferina</i>	C	II A	-	-	-	-
A072	Zapelatz liztorjalea	<i>Pernis apivorus</i>	R/C	D	*	B	-	O
A399	Elano urdina	<i>Elanus caeruleus</i>	C	D	*	-	-	O
A073	Miru beltza	<i>Milvus migrans</i>	R/C	D	*	-	-	O
A074	Miru gorria	<i>Milvus milvus</i>	P/C/W	D	GA	GA	-	O
A076	Ugatza	<i>Gypaetus barbatus</i>	C	D	GA	GA	-	E

2016ko otsailaren 18a, osteguna

Kd.	Izen arrunta	Izen zientifikoa	Mota	Haz eranskina	LESRPE CEEA	EMEK	PO EAEn	Kontserbazio-egoera KBE/HBBEan
A077	Sai zuria	<i>Neophron percnopterus</i>	R	D	K	K	-	D
A078	Sai arrea	<i>Gyps fulvus</i>	P	D	*	IB	-	O
A079	Sai beltza	<i>Aegypius monachus</i>	C	D	K	-	-	O
A080	Arrano sugezalea	<i>Circus aeruginosus</i>	R/C	D	*	B	-	O
A081	Zingira-mirotxa	<i>Circus aeruginosus</i>	C	D	*	B	-	O
A082	Mirotx zuria	<i>Circus cyaneus</i>	P/C/W	D	*	IB	-	O
A084	Mirotx urdina	<i>Circus pygargus</i>	R/C	D	K	K	-	O
A085	Aztore arrunta	<i>Accipiter gentilis</i>	P	-	*	B	-	O
A086	Gabiraia	<i>Accipiter nisus</i>	P	-	*	IB	-	-
A087	Zapelatz arrunta	<i>Buteo buteo</i>	P	-	*	-	-	-
A091	Arrano beltza	<i>Aquila chrysaetos</i>	P	D	*	K	-	O
A092	Arrano txikia	<i>Hieraaetus pennatus</i>	R/C	D	*	B	-	O
A093	Bonelli arranoa	<i>Aquila fasciata</i>	P	D	K	GA	A	T
A096	Belatz gorria	<i>Falco tinnunculus</i>	P	-	*	-	-	-
A098	Belatz txikia	<i>Falco columbarius</i>	C/W	D	*	B	-	O
A099	Zuhaitz-belatza	<i>Falco subbuteo</i>	R/C	-	*	B	-	O
A103	Belatz handia	<i>Falco peregrinus</i>	P	D	*	B	-	O
A110	Eper gorria	<i>Alectoris rufa</i>	P	II A	-	-	-	-
A113	Galeperra	<i>Coturnix coturnix</i>	R/C	II B	-	-	-	O
A188	Uroilanda handia	<i>Rallus aquaticus</i>	C	II B	-	B	-	O
A123	Uroilo arrunta	<i>Gallinula chloropus</i>	P	II B	-	-	-	-

2016ko otsailaren 18a, osteguna

Kd.	Izen arrunta	Izen zientifikoa	Mota	Haz eranskina	LESRPE CEEA	EMEK	PO EAEn	Kontserbazio-egoera KBE/HBBEan
A125	Kopetazuri arrunta	<i>Fulica atra</i>	P	II A	-	-	-	-
A133	Atalarra	<i>Burhinus oedicnemus</i>	C	D	*	IB	-	O
A136	Txirritxo txikia	<i>Charadrius dubius</i>	R	-	*	K	-	-
A155	Oilagorra	<i>Scolopax rusticola</i>	P/C/W	II A	-	-	-	O
A168	Kuliska txikia	<i>Actitis hypoleucos</i>	C	-	*	B	-	O
A207	Txoloma	<i>Columba oenas</i>	P/C	II B	-	-	-	O
A208	Pagauso	<i>Columba palumbus</i>	P/C	II A	-	-	-	O
A209	Usapal turkiarra	<i>Sreptopelia decaocto</i>	P	II B	-	-	-	-
A210	Usapal arrunta	<i>Streptopelia turtur</i>	R/C	II B	-	-	-	E
A212	Kuku arrunta	<i>Cuculus canorus</i>	R	-	*	-	-	O
A213	Hontz zuria	<i>Tyto alba</i>	P	-	*	-	-	-
A214	Apo-hontza	<i>Otus scops</i>	R	-	*	-	-	O
A215	Hontz handia	<i>Bubo bubo</i>	P	D	*	B	-	O
A218	Mozolo arrunta	<i>Athene noctua</i>	P	-	*	-	-	-
A219	Urubi arrunta	<i>Strix aluco</i>	P	-	*	-	-	-
A221	Hontz ertaina	<i>Asio otus</i>	P	-	*	-	-	-
A224	Zata arrunta	<i>Caprimulgus europaeus</i>	R	D	*	IB	-	O
A226	Sorbeltz arrunta	<i>Apus apus</i>	R/C/W	-	*	-	-	O
A228	Malkar-sorbeltza	<i>Tachymarpis melba</i>	R/C	-	*	IB	-	E
A229	Martin arrantzalea	<i>Alcedo atthis</i>	P/C	D	*	IB	-	O
A230	Erlejalea	<i>Merops apiaster</i>	R/C	-	*	IB	-	O

2016ko otsailaren 18a, osteguna

Kd.	Izen arrunta	Izen zientifikoa	Mota	Haz eranskina	LESRPE CEEA	EMEK	PO EAEn	Kontserbazio-egoera KBE/HBBEan
A232	Argi-oilarra	<i>Upupa epops</i>	R/C	-	*	K	-	O
A233	Lepitzulia	<i>Jynx torquilla</i>	R/C	-	*	IB	-	O
A235	Katatxoria	<i>Picus viridis</i> (= <i>Picus sharpei</i>)	P	-	*	-	-	-
A236	Okil beltza	<i>Dryocopus martius</i>	P	D	*	B	-	E
A237	Okil handia	<i>Dendrocopos major</i>	P	-	*	-	-	-
A238	Okil ertaina	<i>Dendrocopos medius</i> (= <i>Leipicus medius</i>)	P	D	*	K	-	E
A240	Okil txikia	<i>Dendrocopos minor</i> (= <i>Dryobates minor</i>)	P	-	*	IB	-	E
A242	Kalandria	<i>Melanocorypha calandra</i>	P	D	*	IB	-	O
A243	Txoriandre arrunta	<i>Calandrella brachydactyla</i>	P	D	*	IB	-	E
A244	Kutturlio arrunta	<i>Galerida cristata</i>	P	-	*	-	-	-
A245	Kutturlio mokolaburra	<i>Galerida theklae</i>	P	D	*	IB	-	E
A246	Pirripioa	<i>Lullula arborea</i>	P	D	*	-	-	E
A247	Hegatxabal arrunta	<i>Alauda arvensis</i>	P/C/W	II B	-	-	-	O
A249	Uhalde-enara	<i>Riparia riparia</i>	R/C	-	*	K	A	E
A250	Haitz-enara	<i>Ptyonoprogne rupestris</i> (= <i>Hirundo rupestris</i>)	R/C	-	*	-	-	O
A251	Enara arrunta	<i>Hirundo rustica</i>	C	-	*	-	-	O
A253	Enara azpizuria	<i>Delichon urbica</i> (= <i>Delichon urbicum</i>)	R/C	-	*	-	-	O
A255	Landa-txirta	<i>Anthus campestris</i>	R	D	*	IB	-	O
A256	Uda-txirta	<i>Anthus trivialis</i>	R/C	-	*	-	-	O

2016ko otsailaren 18a, osteguna

Kd.	Izen arrunta	Izen zientifikoa	Mota	Haz eranskina	LESRPE CEEA	EMEK	PO EAEn	Kontserbazio-egoera KBE/HBBEan
A257	Negu-txirta	<i>Anthus pratensis</i>	C/W	-	*	-	-	O
A259	Mendi-txirta	<i>Anthus spinoletta</i>	P/W	-	*	-	-	O
A260	Larre-buztanikara	<i>Motacilla flava</i>	R/C	-	*	-	-	O
A261	Buztanikara horia	<i>Motacilla cinerea</i>	P	-	*	-	-	-
A262	Buztanikara zuria	<i>Motacilla alba</i>	P	-	*	-	-	-
A265	Txepetxa	<i>Troglodytes troglodytes</i>	P	-	*	-	-	-
A266	Tuntun arrunta	<i>Prunella modularis</i>	P	-	*	-	-	-
A267	Mendi-tuntuna	<i>Prunella collaris</i>	P	-	*	IB	-	-
A269	Txantxangorria	<i>Erithacus rubecula</i>	P	-	*	-	-	-
A271	Urretxindor arrunta	<i>Luscinia megarhynchos</i>	R	-	*	-	-	O
A273	Buztangorri iluna	<i>Phoenicurus ochruros</i>	P	-	*	-	-	-
A274	Buztangorri argia	<i>Phoenicurus phoenicurus</i>	R/C	-	K	K	-	E
A275	Pitxartxar nabarra	<i>Saxicola rubetra</i>	C	-	*	IB	-	E
A276	Pitxartxar burubeltza	<i>Saxicola torquatus</i>	P	-	*	-	-	-
A277	Buztanzuri arrunta	<i>Oenanthe oenanthe</i>	R/C	-	*	-	-	E
A278	Buztanzuri horia	<i>Oenanthe hispanica</i>	R	-	*	IB	-	E
A280	Harkaitz-zozo gorria	<i>Monticola saxatilis</i>	R	-	*	IB	-	E
A281	Harkaitz-zozo urdina	<i>Monticola solitarius</i>	R	-	*	-	-	E
A282	Zozo paparzuria	<i>Turdus torquatus</i>	C	-	*	IB	-	O
A283	Zozo arrunta	<i>Turdus merula</i>	P	II B	-	-	-	-
A284	Durdula	<i>Turdus pilaris</i>	C/W	II B	-	-	-	O

2016ko otsailaren 18a, osteguna

Kd.	Izen arrunta	Izen zientifikoa	Mota	Haz eranskina	LESRPE CEEA	EMEK	PO EAEn	Kontserbazio-egoera KBE/HBBEan
A285	Birigarro arrunta	<i>Turdus philomelos</i>	P	II B	-	-	-	-
A286	Birigarro txikia	<i>Turdus iliacus</i>	C/W	II B	-	-	-	O
A287	Garraztarroa	<i>Turdus viscivorus</i>	P	II B	-	-	-	-
A288	Errekatxindorra	<i>Cettia cetti</i>	P	-	*	-	-	-
A289	Ihi-txoria	<i>Cisticola juncidis</i>	P	-	*	-	-	-
A297	Lezkari arrunta	<i>Acrocephalus scirpaceus</i>	C	-	*	B	-	O
A298	Lezkari karratxina	<i>Acrocephalus arundinaceus</i>	C	-	*	B	-	O
A300	Sasi-txori arrunta	<i>Hippolais polyglotta</i>	R/C	-	*	-	-	O
A302	Ota-txinboa	<i>Sylvia undata</i>	P/W	D	*	-	-	O
A304	Txinbo papargorritza	<i>Sylvia cantillans</i>	R	-	*	IB	-	O
A305	Txinbo burubeltza	<i>Sylvia melanocephala</i>	P	-	*	-	-	-
A306	Zozo-txinboa	<i>Sylvia hortensis</i>	R	-	*	IB	-	O
A309	Sasi-txinboa	<i>Sylvia communis</i>	R/C	-	*	-	-	O
A310	Baso-txinboa	<i>Sylvia borin</i>	R/C	-	*	-	-	O
A311	Txinbo kaskabeltza	<i>Sylvia atricapilla</i>	P	-	*	-	-	-
A313	Txio lepazuria	<i>Phylloscopus bonelli</i>	R	-	*	-	-	O
A315	Txio arrunta	<i>Phylloscopus collybita</i>	P/C/W	-	*	-	-	O
A316	Txio horia	<i>Phylloscopus trochilus</i>	C	-	*	B	-	O
A618	Txio iberiarra	<i>Phylloscopus ibericus</i>	R/C	-	*	-	-	O
A317	Mendi-erregetxoa	<i>Regulus regulus</i>	C	-	*	IB	-	O
A318	Erregetxo bekainzuria	<i>Regulus ignicapillus</i>	P	-	*	-	-	-

2016ko otsailaren 18a, osteguna

Kd.	Izen arrunta	Izen zientifikoa	Mota	Haz eranskina	LESRPE CEEA	EMEK	PO EAEn	Kontserbazio-egoera KBE/HBBEan
A319	Euli-txori grisa	<i>Muscicapa striata</i>	R/C	-	*	-	-	O
A322	Euli-txori beltza	<i>Ficedula hypoleuca</i>	C	-	*	B	-	O
A324	Buztanluzea	<i>Aegithalos caudatus</i>	P	-	*	-	-	-
A325	Kaskabeltz txikia	<i>Parus palustris</i>	P	-	*	-	-	-
A327	Amilotx mottoduna	<i>Parus cristatus</i>	P	-	*	-	-	-
A328	Pinu-kaskabeltza	<i>Parus ater</i>	P	-	*	-	-	-
A329	Amilotx urdina	<i>Parus caeruleus</i>	P	-	*	-	-	-
A330	Kaskabeltz handia	<i>Parus major</i>	P	-	*	-	-	-
A332	Garrapoa	<i>Sitta europaea</i>	P	-	*	-	-	-
A335	Gerri-txori arrunta	<i>Certhia brachydactyla</i>	P	-	*	-	-	-
A336	Dilindaria	<i>Remiz pendulinus</i>	C	-	*	IB	-	O
A337	Urretxoria	<i>Oriolus oriolus</i>	R/C	-	*	-	-	O
A338	Antzandobi arrunta	<i>Lanius collurio</i>	R	D	*	-	-	O
A655	Antzandobi handia	<i>Lanius excubitor meridionalis</i>	P	-	*	-	-	-
A341	Antzandobi kaskagorri	<i>Lanius senator</i>	R/C	-	*	K	-	O
A342	Eskinosoa	<i>Garrulus glandarius</i>	P	II B	-	-	-	-
A343	Mika arrunta	<i>Pica pica</i>	P	II B	-	-	-	-
A345	Belatxinga mokohoria	<i>Phyrhcorax graculus</i>	C	-	*	IB	-	O
A346	Belatxinga mokogorria	<i>Pyrrhcorax pyrrhcorax</i>	P	D	*	IB	-	O
A347	Bele txikia	<i>Corvus monedula</i>	C	II B	-	-	-	O
A349	Belabeltza	<i>Corvus corone</i>	P	II B	-	-	-	-

2016ko otsailaren 18a, osteguna

Kd.	Izen arrunta	Izen zientifikoa	Mota	Haz eranskina	LESRPE CEEA	EMEK	PO EAEn	Kontserbazio-egoera KBE/HBBEan
A350	Erroia	<i>Corvus corax</i>	P	-	-	IB	-	-
A351	Arabazozo pikarta	<i>Sturnus vulgaris</i>	C/W	II B	-	-	-	O
A352	Arabazozo beltza	<i>Sturnus unicolor</i>	P	-	-	-	-	-
A354	Etxe-txolarrea	<i>Passer domesticus</i>	P	-	-	-	-	-
A356	Landa-txolarrea	<i>Passer montanus</i>	P	-	-	-	-	-
A357	Harkaitz-txolarrea	<i>Petronia petronia</i>	P	-	*	-	-	-
A359	Txonta arrunta	<i>Fringilla coelebs</i>	P	-	*	-	-	-
A360	Negu-txonta	<i>Fringilla montifringilla</i>	C/W	-	*	-	-	O
A361	Txirriskila arrunta	<i>Serinus serinus</i>	P	-	-	-	-	-
A362	Mendi-txirriskila	<i>Serinus citrinella</i>	P	-	*	-	-	-
A363	Txorru arrunta	<i>Carduelis chloris</i>	P	-	-	-	-	-
A364	Kardantxiloa	<i>Carduelis carduelis</i>	P	-	-	-	-	-
A365	Tarina	<i>Carduelis spinus</i>	C/W	-	*	IB	-	O
A366	Txoka arrunta	<i>Carduelis cannabina</i>	P	-	-	-	-	-
A369	Mokokerra	<i>Loxia curvirostra</i>	P	-	*	-	-	-
A372	Gailupa	<i>Pyrrhula pyrrhula</i>	P	-	*	-	-	-
A373	Mokolodia	<i>Coccothraustes coccothraustes</i>	C/W	-	*	IB	-	O
A376	Berdantza horia	<i>Emberiza citrinella</i>	P	-	*	-	-	-
A377	Hesi-berdantza	<i>Emberiza cirius</i>	P	-	*	-	-	-
A378	Mendi-berdantza	<i>Emberiza cia</i>	P	-	*	-	-	-
A379	Berdantza miarritza	<i>Emberiza hortulana</i>	R/C	D	*	IB	-	O

2016ko otsailaren 18a, osteguna

Kd.	Izen arrunta	Izen zientifikoa	Mota	Haz eranskina	LESRPE CEEA	EMEK	PO EAEn	Kontserbazio-egoera KBE/HBBEan
A383	Gari-berdantza	<i>Emberiza calandra</i>	P	-	-	-	-	-

Mota (P: iraunkorra; R: ugaltzailea; C: kontzentrazioa; W: negutarra); Haz eranskina (Habitatari buruzko Zuzentzaileko eranskina); LESRPE eta CEEA (Babes Araubide Bereziko Espezieen Zerrenda eta Espezie Mehatxatuen Espainiako Katalogoa) (GA: galtzeko arriskuan; K: kaltebera; *: Zerrendan jasota); EMEK (Espezia Mehatxatuen EAeko Katalogoa) (GA: galtzeko arriskuan; K: kaltebera; B: bakana; IB: interes berezikoa); PO EAEn (A: Araban; B: Bizkaian; G: Gipuzkoan); Kontserbazio-egoera (T: txarra; D: desegokia; O: ona; E: ezezaguna).

18. taula. Intereseko ugaztun-espezieak ES2110018 KBE/HBBEan.

Kd.	Izen arrunta	Izen zientifikoa	Mota	Haz eranskina	LESRPE CEEA	EMEK	PO EAEn	Kontserbazio-egoera KBE/HBBEan
2590	Triku arrunta	<i>Erinaceus europaeus</i>	P	-	-	-	-	-
5877	Sator arrunta	<i>Talpa europaea</i>	P	-	-	-	-	-
2601	Satitsu txikia	<i>Sorex minutus</i>	P	-	-	-	-	-
5851	Millet satitsua	<i>Sorex coronatus</i>	P	-	-	-	-	-
2597	Ur-satitsu hankazuria	<i>Neomys fodiens</i>	P	-	-	-	-	-
2595	Cabrera ur-satitsua	<i>Neomys anomalus</i>	P	-	-	-	-	-
2592	Satitsu arrunta	<i>Crocidura russula</i>	P	-	-	-	-	-
2603	Etruriar satitsua	<i>Suncus etruscus</i>	P	-	-	-	-	-
1304	Ferra-saguzar handia	<i>Rhinolophus ferrumequinum</i>	P	II eta IV	K	K	-	E
1303	Ferra-saguzar txikia	<i>Rhinolophus hipposideros</i>	P	II eta IV	*	IB	-	E
1305	Ferra-saguzar mediterraneoa	<i>Rhinolophus euryale</i>	P	II eta IV	K	GA	-	E
1324	Arratoi-belarri handia	<i>Myotis myotis</i>	P	II eta IV	K	GA	-	E
1307	Arratoi-belarri ertaina	<i>Myotis blythii</i>	P	II eta IV	K	K	-	E
1321	Geoffroy saguzarra	<i>Myotis emarginatus</i>	P	II eta IV	K	K	-	E

2016ko otsailaren 18a, osteguna

Kd.	Izen arrunta	Izen zientifikoa	Mota	Haz eranskina	LESRPE CEEA	EMEK	PO EAEn	Kontserbazio-egoera KBE/HBBEan
1323	Bechstein saguzarra	<i>Myotis bechsteinii</i>	P	II eta IV	K	GA	-	E
1330	Saguzar biboteduna	<i>Myotis mystacinus</i>	P	IV	K	GA	-	E
1322	Natterer saguzarra	<i>Myotis nattereri</i>	P	IV	*	IB	-	E
1314	Ur-saguzarra	<i>Myotis daubentonii</i>	P	IV	*	IB	-	E
1309	Pipistrelo arrunta	<i>Pipistrellus pipistrellus</i>	P	IV	*	IB	-	E
5009	Saguzar mediterranea	<i>Pipistrellus pygmaeus</i>	P	IV	*	IB	-	E
1317	Nathusius pipistreloa	<i>Pipistrellus nathusii</i>	P	IV	*	IB	-	E
2016	Kuhl pipistrelo	<i>Pipistrellus kuhlii</i>	P	IV	*	IB	-	E
5365	Mendi-saguzarra	<i>Hypsugo savii</i>	P	IV	*	IB	-	E
1331	Gau-saguzar txikia	<i>Nyctalus leisleri</i>	P	IV	*	IB	-	E
5765	Gau-saguzarra	<i>Nyctalus noctula</i>	P	IV	K	K	-	E
1328	Gau-saguzar handia	<i>Nyctalus lasiopterus</i>	P	IV	K	K	-	E
1327	Baratze-saguzarra	<i>Eptesicus serotinus</i>	P	IV	*	IB	-	E
1308	Baso-saguzarra	<i>Barbastella barbastellus</i>	P	II eta IV	*	GA	-	E
1326	Iparaldeko belarrihandi arrea	<i>Plecotus auritus</i>	P	IV	*	IB	-	E
1329	Hegoaldeko belarrihandi grisa	<i>Plecotus austriacus</i>	P	IV	*	IB	-	E
1310	Koba-saguzarra	<i>Miniopterus schreibersii</i>	P	II eta IV	K	K	-	E
1333	Saguzar buztanluzea	<i>Tadarida teniotis</i>	P	IV	*	IB	-	E
5906	Azeri arrunta	<i>Vulpes vulpes</i>	P	-	-	-	-	-
2634	Erbinudea	<i>Mustela nivalis</i>	P	-	-	-	-	-
1356	Bisoi europarra	<i>Mustela lutreola</i>	P	II eta IV	GA	GA	A/B/G	T

2016ko otsailaren 18a, osteguna

Kd.	Izen arrunta	Izen zientifikoa	Mota	Haz eranskina	LESRPE CEEA	EMEK	PO EAEn	Kontserbazio-egoera KBE/HBBEan
1358	Iputatsa	<i>Mustela putorius</i>	P	V	-	IB	-	-
-	Amerikar bisoia	<i>Neovison vison</i>	P	-	-	-	-	-
1357	Lepahoria	<i>Martes martes</i>	P	V	-	B	-	E
2630	Lepazuria	<i>Martes foina</i>	P	-	-	-	-	-
2631	Azkonar arrunta	<i>Meles meles</i>	P	-	-	-	-	-
1355	Igaraba arrunta	<i>Lutra lutra</i>	P	II eta IV	*	GA	A	O
1360	Katajineta	<i>Genetta genetta</i>	P	V	-	-	-	-
1363	Basakatua	<i>Felis silvestris</i>	P	IV	*	IB	-	O
5861	Basurdea	<i>Sus scrofa</i>	P	-	-	-	-	-
2644	Orkatza	<i>Capreolus capreolus</i>	P	-	-	-	-	-
2607	Katagorri arrunta	<i>Sciurus vulgaris</i>	P	-	-	-	-	-
2616	Muxar grisa	<i>Glis glis</i>	P	-	-	K	-	E
2615	Soro-muxarra	<i>Eliomys quercinus</i>	P	-	-	-	-	-
5606	Lursagu gorria	<i>Clethrionomys glareolus</i> (= <i>Myodes glareolus</i>)	P	-	-	-	-	-
5560	Mendebaldeko ur-arratoia	<i>Arvicola sapidus</i>	P	-	-	-	-	-
5723	Lursagu piriniotarra	<i>Microtus gerbei</i>	P	-	-	-	-	-
5726	Lursagu lusitaniarra	<i>Microtus lusitanicus</i>	P	-	-	-	-	-
5722	Guenther lursagua	<i>Microtus duodecimcostatus</i>	P	-	-	-	-	-
5720	Larre-lursagua	<i>Microtus agrestis</i>	P	-	-	-	-	-
5718	Uzta-sagua	<i>Micromys minutus</i>	P	-	-	-	-	-
5549	Sagu lepo-horia	<i>Apodemus flavicollis</i>	P	-	-	-	-	-

2016ko otsailaren 18a, osteguna

Kd.	Izen arrunta	Izen zientifikoa	Mota	HaZ eranskina	LESRPE CEEA	EMEK	PO EAEn	Kontserbazio-egoera KBE/HBBEan
5551	Satagina	<i>Apodemus sylvaticus</i>	P	-	-	-	-	-
5816	Arratoi beltza	<i>Rattus rattus</i>	P	-	-	-	-	-
5815	Arratoi arrunta	<i>Rattus norvegicus</i>	P	-	-	-	-	-
5738	Sagu arrunta	<i>Mus musculus</i>	P	-	-	-	-	-
5740	Landa-sagua	<i>Mus spretus</i>	P	-	-	-	-	-
5690	Erbi arrunta	<i>Lepus europaeus</i>	P	-	-	-	-	-
5691	Erbi iberiarra	<i>Lepus granatensis</i>	P	-	-	-	-	-
5773	Mendi-untxia	<i>Oryctolagus cuniculus</i>	P	-	-	-	-	-

Mota (P: iraunkorra); HaZ eranskina (Habitatei buruzko Zuzentarauko eranskina); LESRPE eta CEEA (Babes Araubide Bereziko Espezieen Zerrenda eta Espezie Mehatxatuen Espainiako Katalogoa) (GA: galtzeko arriskuan; K: kaltebera; *: Zerrendan jasota); EMEK (Espezie Mehatxatuen EAEko Katalogoa) (GA: galtzeko arriskuan; K: kaltebera; B: bakana; IB: interes berezikoa); PO EAEn (A: Araban; B: Bizkaian; G: Gipuzkoan); Kontserbazio-egoera (T: txarra; D: desegokia; O: ona; E: ezezaguna).

3.5.- KONEKTIBITATEA.

3.5.1.- Korridore ekologikoen sarea.

Habitat naturalen eta bertan bizi diren basa-populazioen zatiketa-prozesuak dira biodibertsitate-galeraren kausa nagusietako bat.

Konektibitateari buruzko askotariko iturri dokumental espezifikoak daude, bai EAEn, bai Arabako Lurralde Historikoan, eta EAeko zein Arabako korridore ekologikoen sareak ezartzeko lanak nabarmentzen dira.

Arabako Lurralde Historikoko korridore ekologikoen sarea dauden naturgune babestu guztietan lotura funtzionalak bermatzen dituzten eremuek osatzen dute. ES2110018 Arabako hegoaldeko mendilerroak KBE/HBBEen esparruan, proposamen honek barnean hartzen du Lokiz mendilerroaren iparraldearen eta Entzia KBEaren arteko sektorea, baita Arburu eta Hornillos mendiak ere, mendilerro beraren mendebaldean, Entziaren, KBE/HBBEaren eta Izkiaren arteko lotune gisa balio dutenak. Proposamen honetan barne hartzen da Toloño mendilerroaren ekialdean dagoen eremua (Angostina eta Quintana), Jaundel mendia, Portilla eta Cabrera mendilerroak eta San Kristobal tontorraren ingurua, Buradon Gatzagaren hego-mendebaldean. Horrela, gunehori lotuta geratzen da bai Izkiarekin bai EAetik kanpo dauden Natura 2000 Sareko beste eremu batzuekin.

Bestalde, EAeko korridore ekologikoen sarea osatzeko proposamenean, KBE/HBBE barnean hartzen da eskualdez gaindiko honako korridore hauetan:

19. taula. KBE/HBBE esparruko eskualdez gaindiko korridoreak.

Kod.	1. erdigunea	2. erdigunea	Lotura-eremua	Lotura egiten duen ibai-zatia	Oztopo linealak
S11	Entzia	Lokiz	Hornillo Carrascal de Arta	Sabando eta Rosaria errekek	A-2128
S12	Entzia Izki	Kodes	Hornillo	Ega-Berron KBE	A-2128 A-1321 A-132
S13	Izki	Toloño	Jaudel Barranco Prado Portilla	Quintana	A-126 A-3130

Hala, alde batetik, Arabako Lurralde Historikoaren erdiguneko mendi-sistemek osatutako korridore ekologiko zabal bat dago (Valderejo, Arkamo-Gibijo-Arrastaria, Gasteizko Goi Mendiak-Entzia-Lokiz mendilerroa), eta korridore hori, Entziaren bitartez, hegoaldeko mendiekin lotzen da: Arabako hegoaldeko mendilerroak (Kodes eta Toloño mendilerroak), Kodes mendilerroa (Nafarroa), Obarenes-Kantabria mendilerroa HBBE (Errioxa) eta Miranda Ebroko eta Ameyugoko mendiak HBBE (Burgos).

Eskualdean R28 korridorea ere aipatzen da; Inglares ibaiaren bitartez Toloño eta Portilla mendilerroak lotzen dituen (biak ere KBE/HBBEan daude).

Lotura egiten duten ibai-zatien artean honako hauek nabarmentzen dira: Ega, Berron eta Inglares ibaiak eta Larrondoa, Sabando, Quintana, Rosaria eta Bajauri errekek.

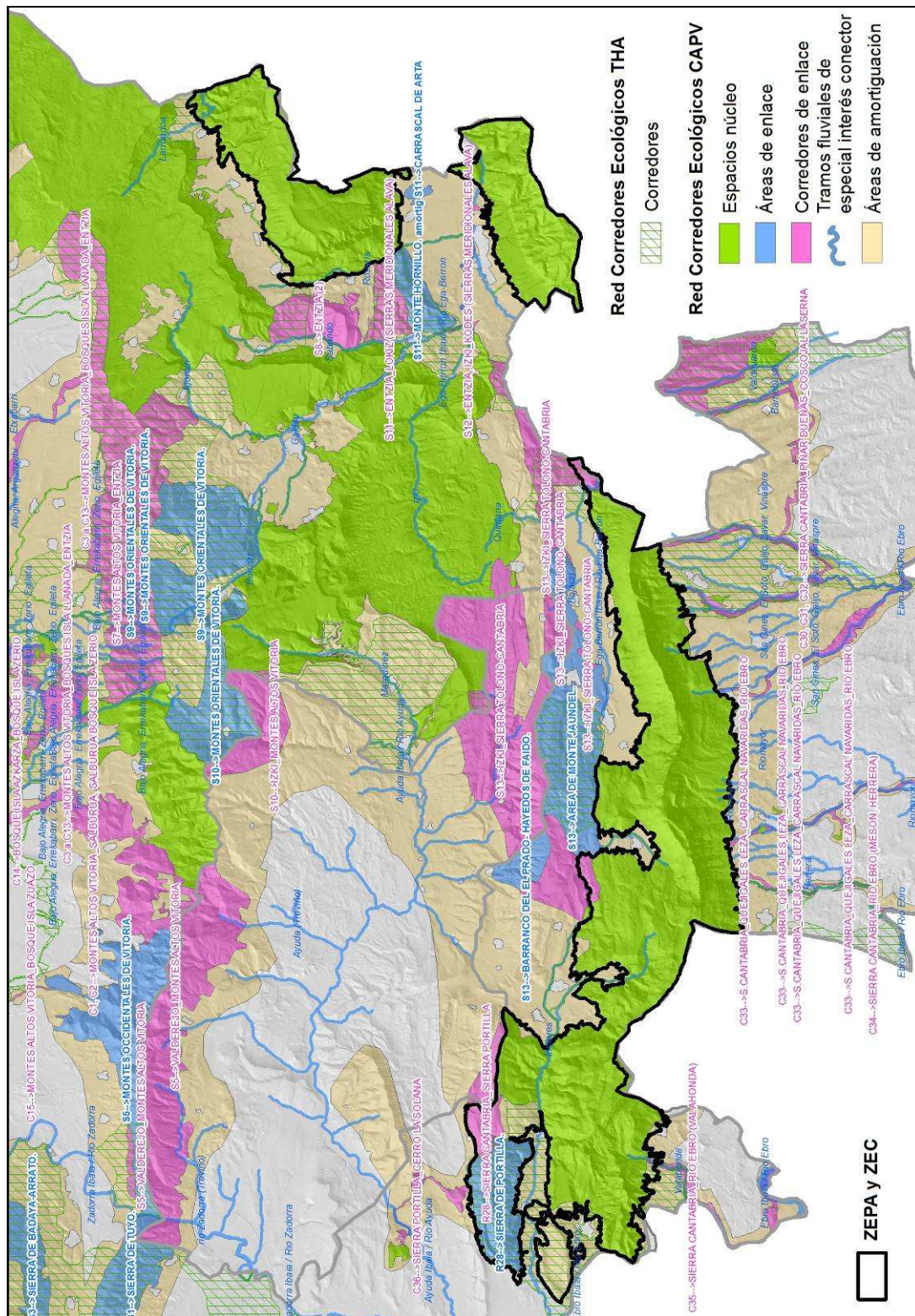

5. irudia. EAeko eta ALHko korridore ekologikoen sareko proposamenak.

3.5.2.- Konektibitatearen afekzioak.

KBE/HBBEan ia ez dago fauna eremu honetatik hurbileko beste batzuetara igarotzea eragozten duen oztopo artifizialik. Bakar bat nabarmentzen da: A-2128 errepidea, Kodes mendilerroaren iparraldean kokatua; eta A-2124, Toloño mendilerroa zeharkatzen duena, iparraldetik hegoaldera, Urizaharra inguruan.

A-2128 errepidean izaten da trafiko-istripu gehien eremu barruko basoko faunarekin; 2003 eta 2011 artean 25 istripu izan ziren, eta harrapatze-kontzentrazio handiko tarte bat zehaztu zen Lokiz mendilerroaren iparraldean.

Zatiketa-prozesuetan garrantzia duen beste bide bat A-132a da, Natura 2000 eremutik kanpo kokatua, Lokiz eta Kodes mendilerroen eta Izkiren artean. Errepide honetan 213 istripu erregistratu ziren 2003 eta 2011 artean.

Azterlanean ez da aipatzen faunarentzako pasabide espezifikorik; A-132 errepidean (KBE/HBBEtik kanpo) faunarentzako beheko pasabide bat dago, baina ez da egiaztatu haren funtzionalitatea.

4.- KBE/HBBEan FUNTSEZKOAK EDO KUDEATZEKOAK DIREN ELEMENTUAK

Funtsezko elementuak hautatzeko, kontserbatu beharreko elementuak edo babes bereziko erregimenean daudenak zehazten dira lehenik, hau da, Batasunaren zein eskualdearen intereseko habitat eta espezieak. Elementu hauek barne hartzen dira eremu bakoitzeko datu-formulario normalizatuetan. Honako hauek dira:

- Habitategi buruzko Zuzentarauaren I. eranskinean sartutako habitatak.
- Habitategi buruzko Zuzentarauaren II. eta IV. eranskinetan sartutako flora- eta fauna-espezieak.
- Hegaztiei buruzko Zuzentarauaren I. eranskinean sartutako hegazti-espezieak eta erregulartasunez agertzen diren hegazti migratzaileak.
- Eskualdearen intereseko habitatak, arrazoi hauengatik garrantzitsuak direnak: interes bereziko flora- edo fauna-taxonen zoko ekologikoak direlako eta Batasunaren edo eskualdearen intereseko beste batzuk zabaltzeko beharrezkoak diren habitatak osatzen dituztelako.
- Espezie Mehatxatuen EAEko Katalogoan «interes bereziko» baino goragoko kategoriaren batean barne hartutako eskualdearen intereseko flora- eta fauna-espezieak.
- Aurreko kasuetan barne hartu gabeko espezieak, lekuak ez baitu beren kontserbaziorako garrantzi berezirik, EAEn gutxi daudelako edo Iberiar penintsulako beren gainontzeko kokalekuekiko isolatze-maila bat duten guneak dituztelako.

Kontserbatu beharreko elementuak zehaztu ondoren, haien balorazioa egiten da bi ikuspegitatik:

- Habitata/espeziea kontserbatzeko lekuaren balorazioa.

- Habitatak/espezieak leku horretan duen kontserbazio-egoeraren balorazioa.

Kontserbatu beharreko elementuak zehaztu ondoren, funtsezko elementuak hautatu dira: KBE/HBBEan dauden eta, lekuko beste osagai biologiko batzuetan zuzenean nahiz zeharka eragina eragiten dutenez, leku horietako segurtasun ekologikoa mantentzeko eta berrezartzeko bereziki garrantzitsua den funtzio bat betetzen duten prozesu, habitat eta/edo flora- zein fauna-espezieak. Beraz, funtsezko elementu hauek kontserbazio- eta kudeaketa-tresnetan garatu beharreko neurri aktibo, ildo zein erregulazioei lotutako elementuen katalogo bat osatzen dute.

Jarraian zerrendatzen dira kontuan hartutako funtsezko elementuak, lekua eskualdearen interes berezikotzat izendatzea eragin dutenak eta/edo kontserbazio- eta kudeaketa-neurri aktiboen beharra dutenak. Funtsezko elementuak honako irizpide hauek aplikatuta hautatzen dira:

- 1.- Natura 2000 Sarean, bai eskualdean, bai Estatuan, bai Europan, kontserbatzeko oso garrantzitsuak diren habitatak edo espezieak eta, kontserbazio-egoera txarraren ondorioz, kudeaketa-neurri aktiboak hartu beharra dakartenak.
- 2.- Informazio tekniko edo zientifikoaren arabera egoera txarrean egon daitezkeen edo, neurririk hartu ezean, egoera txarrean egotera irits daitezkeen habitatak edo espezieak.
- 3.- Giza erabilera duten eta kontserbazio-egoera onean jartzeko edo mantentzeko arautu edo lagundu behar diren habitatak edo espezieak.
- 4.- Talde taxonomikoen eta ekosistemen osasunaren adierazle diren eta/edo biodibertsitatearen gaineko presioak detektatzeko baliagarri diren eta, beraz, monitorizazio-ahalegin espezifikoa bat eskatzen duten habitatak edo espezieak.
- 5.- Beste habitat edo espezie basati batzuentzat edo lekuko segurtasun ekologikorako erabilera onuragarria duten habitat edo espezieak.

Horrenbestez, Arabako hegoaldeko mendilerroak KBE/HBBEan funtsezko elementutzat hartzen dira honako hauek:

20. taula. KBE/HBBEko funtsezko elementuen hautaketa eta justifikazioa.

Funtsezko elementua	Kod.	Barnean hartutakoak	Justifikazioa
Basoak	9120	<i>Ilex</i> eta, batzuetan, <i>Taxus</i> generoko espezieetako (<i>Quercion robori-petraeae</i> edo <i>Illici-Fagenion</i>) oihanpea duten pagadi azidofilo atlantikoak	Eskualdearen interesekoak diren lehentasunezko hainbat baso mota, ingurune oso partikularretan azalera txikiak hartzen dituztenak (9180* eta 9580* moten kasuan, adibidez), eta egiturari eta funtzionamenduari dagokienez kontserbazio-gabeziak dituztenak (9120 eta 9160 moten kasuan, adibidez). Batasunaren zein eskualdearen intereseko flora- eta fauna-espezieak, habitat oihantsuen kudeaketari lotuta kontserbatzen direnak.
	9160	<i>Carpinion betulii</i> harizti kandudun edo kandugabe azpiatlantiko eta erteuroparrak	
	9180*	Malda, lur-jausi edo amildegietako <i>Tilio-Acerion</i> basoak	
	9580*	<i>Taxus baccata</i> baso mediterraneoak	
	1996	<i>Narcissus triandrus</i> subsp. <i>triandrus</i>	

Funtsezko elementua	Kod.	Barnean hartutakoak	Justifikazioa
	-	<i>Cardamine heptaphylla</i>	
	-	<i>Dryopteris carthusiana</i>	
	-	<i>Prunus lusitanica</i>	
	-	<i>Pyrola minor</i>	
	-	<i>Sorbus latifolia</i>	
	-	<i>Cistus psilosepalus</i>	
	-	<i>Geum rivale</i>	
	1088	<i>Cerambyx cerdo</i>	
	1083	<i>Lucanus cervus</i>	
	1065	<i>Euphydryas aurinia</i>	
	6199	<i>Euplagia quadripunctaria</i>	
	A072	<i>Pernis apivorus</i>	
	A074	<i>Milvus milvus</i>	
	A080	<i>Circaetus gallicus</i>	
	A085	<i>Accipiter gentilis</i>	
	A092	<i>Hieraetus pennatus</i>	
	A236	<i>Dryocopus martius</i>	
	A238	<i>Leiopicus medius</i>	
	A240	<i>Dryobates minor</i>	
	1323	<i>Myotis bechsteinii</i>	
	1330	<i>Myotis mystacinus</i>	
	1314	<i>Myotis daubentonii</i>	
	1322	<i>Myotis nattereri</i>	
	1331	<i>Nyctalus leisleri</i>	
	5765	<i>Nyctalus noctula</i>	
	1328	<i>Nyctalus lasiopterus</i>	
	1308	<i>Barbastella barbastella</i>	
	1326	<i>Plecotus auritus</i>	
Bazkalekuak	6210(*)	Belardi lehor erdinaturalak eta sasiko faziesak karekizko lurretan (<i>Festuco-Brometalia</i>) (*orkidea garrantzitsuak dauden parajeak)	Orkidea askoko lehentasunezko habitatak (gutxi ikusten den eta giza jardueraren mendeko motaren bat barne) Eskualdearen intereseko espezieak, bizileku dituzten habitaten kudeaketa

Funtsezko elementua	Kod.	Barnean hartutakoak	Justifikazioa
	6220(*)	Gramineo-eremu subestepikoak eta <i>Thero-Brachypodietearen</i> urteko eremuak, <i>Brachypodium retusum</i> dun bazkalekuekin nahasiak	egokia eskatzen dutenak
	6230*	Mendi-inguruneetako (eta Europa kontinentaleko zona azpimenditarretako) substratu silizeoetako <i>Nardus</i> dun belar-formazioak, askotariko espezieekin	
	-	<i>Dactylorhiza sulphurea</i>	
	1865	<i>Narcissus asturiensis</i>	
	-	<i>Orchis italica</i>	
	-	<i>Iris latifolia</i>	
	-	<i>Trollius europaeus</i>	
	A082	<i>Circus cyaneus</i>	
	A084	<i>Circus pygargus</i>	
Zohikaztegiak	6420	<i>Molinion-Holoschoenion</i> goi-belarren belardi heze mediterraneoak	Lurzoruan etengabe hezetasuna izatearen menpeko komunitateak, eskualdearen intereseko espezieekin
	7210*	<i>Cladium mariscus</i> aren zohikaztegi karedunak <i>Caricion davalliana</i> aren espezieekin	
	-	<i>Berula erecta</i>	
	-	<i>Epipactis palustris</i>	
	-	<i>Senecio carpetanus</i>	
	1900	<i>Spiranthes aestivalis</i>	
Ingurune andeatuak	-	<i>Teucrium botrys</i>	Eskualdean kalteberatzat katalogatutako espezieak, bizileku dituzten guneen kudeaketa egokia eskatzen dutenak. <i>Peucedanum officinalis</i> aren kasuan, EAEn gune humanizatuetan ezagutzen den kokaleku bakarra da
	-	<i>Peucedanum officinale</i>	
Ibaiak eta ingurune erriparioak	7220*	Iturburu petrifikanteak tuf-formazioarekin (<i>Cratoneurion</i>)	Lehentasunezkoak eta gunean oso urriak diren habitatak (7220* eta 91E0 kasuak, adibidez) Batasunaren eta eskualdearen intereseko fauna-espezieak
	91E0*	<i>Alnus glutinosa</i> eta <i>Fraxinus excelsior</i> baso alubialak (<i>Alno-Padion</i> , <i>Alnion incanae</i> , <i>Salicion albae</i>)	
	92A0	<i>Salix alba</i> eta <i>Populus alba</i> galeria-basoak	

2016ko otsailaren 18a, osteguna

Funtsezko elementua	Kod.	Barnean hartutakoak	Justifikazioa
	1092	<i>Austropotamobius italicus</i>	
	1356	<i>Mustela lutreola</i>	
	1355	<i>Lutra lutra</i>	
	-	<i>Antennaria dioica</i>	
	-	<i>Armeria cantabrica</i> subsp. <i>vasconica</i>	
	-	<i>Centaurea lagascana</i> subsp. <i>lagascana</i>	
	-	<i>Cochlearia aragonensis</i>	
	-	<i>Erinacea anthyllis</i> subsp. <i>anthyllis</i>	
	-	<i>Gypsophila repens</i>	
	-	<i>Satureja montana</i> subsp. <i>montana</i>	
	-	<i>Epilobium angustifolium</i>	
	A093	<i>Aquila fasciata</i>	
	A076	<i>Gypaetus barbatus</i>	
	A077	<i>Neophron percnopterus</i>	
	A078	<i>Gyps fulvus</i>	
	A091	<i>Aquila chrysaetos</i>	
	A103	<i>Falco peregrinus</i>	
	A215	<i>Bubo bubo</i>	
	A346	<i>Pyrrhocorax pyrrhocorax</i>	
	1304	<i>Rhinolophus ferrumequinum</i>	
	1303	<i>Rhinolophus hipposideros</i>	
	1305	<i>Rhinolophus euryale</i>	
	1324	<i>Myotis myotis</i>	
	1307	<i>Myotis blythii</i>	
	1321	<i>Myotis emarginatus</i>	
	1309	<i>Pipistrellus pipistrellus</i>	
	5009	<i>Pipistrellus pygmaeus</i>	
	1317	<i>Pipistrellus nathusii</i>	
	2016	<i>Pipistrellus kuhlii</i>	
Harkaitzak eta antzeko inguruneak			Batasunaren eta eskualdearen intereseko espezieak

Funtsezko elementua	Kod.	Barnean hartutakoak	Justifikazioa
	5365	<i>Hypsugo savii</i>	
	1327	<i>Eptesicus serotinus</i>	
	1329	<i>Plecotus austriacus</i>	
	1310	<i>Miniopterus schreibersii</i>	
	1333	<i>Tadarida teniotis</i>	
Anfibioak eta narrastiak	2353	<i>Mesotriton alpestris</i>	Batasunaren eta eskualdearen intereseko anfibio- eta narrasti-espezieak
	1191	<i>Alytes obstetricans</i>	
	1195	<i>Discoglossus jeanneae</i>	
	1198	<i>Pelobates cultripipes</i>	
	6284	<i>Bufo calamita</i>	
	1203	<i>Hyla arborea</i>	
	1209	<i>Rana dalmatina</i>	
	2004	<i>Timon lepidus</i>	
	2430	<i>Psammotromus algirus</i>	
	2464	<i>Rhinechis scalaris</i>	
	2466	<i>Malpolon monspessulanus</i>	
Konektibitatea	-	Konektibitatea	Prozesu garrantzitsua Natura 2000 gunean

5.- FUNTSEZKO ELEMENTUEN KONTSERBAZIO-EGOERA. PRESIOAK ETA MEHATXUAK

Habitatei buruzko Zuzentarauaren arabera, «habitat baten kontserbazio-egoera» dagokion habitat naturalaren gaineko eraginek eta bertan finkatuta dauden ohiko espezieen gaineko eraginek osatzen dute (epe luzera haien kokapen naturalean, egitura eta funtzioetan eragin dezakete, baita ohiko espezieen biziraupenean ere). Habitat natural baten «kontserbazio-egoera» «ontzat» ematen da baldintza hauek betez gero: a) kokapen-eremu naturala eta eremu horren barruko azalerak egonkorak izatea edo zabaltzea, b) epe luzera mantentzeko beharrezkoak diren egitura eta funtzio espezifikoak izatea, eta aurreikusteko moduko etorkizunean izaten jarraitu ahal izatea, eta c) bertako ohiko espezieen kontserbazio-egoera ona izatea. Era berean, «espezie baten kontserbazio-egoera» espezieetan eragiten duten eraginen multzoa da, eta epe luzera banaketan eta haien populazioen tamainan eragin dezakete. Espezie baten «kontserbazio-egoera» «ontzat» ematen da egoera hauetan: a) dena delako espeziearen populazioen dinamikari buruzko datuek adierazten badute dinamikak jarraitzen duela eta jarrai dezakeela epe luzera dagozkion habitat naturalen funtsezko elementu bat izaten; b) espeziearen banaketa naturalaren azalera murrizten ari ez izatea eta aurreikus daitekeen heinean murriztuko denik ez iruditzea; eta c) populazioei epe luzera eusteko azalera nahikoko habitata badago, eta ziur asko, etorkizunean ere egongo da.

Batasunaren intereseko habitat- eta espezie-mota guztien kontserbazio-egoera ona lortzea da helburu nagusia; habitat- eta espezie-mota bakoitzak kalitate aldetik eta hedadura aldetik aurrera egiteko moduko egoera bat eta etorkizunean aurrera egiten jarraitzeko perspektiba onak agertzen dituen egoera bat. Helburu hau kontserbatu beharreko elementutzat hartzen diren guztietara hedatzen da.

Kontserbazio-egoerak (KE) KBE/HBBEko elementuaren KEri egiten dio erreferentzia eta, hura zehazteko, bi baliabite hauek erabiltzen dira: batetik, Europako Batzordeak Habitategi buruzko Zuzentaraua betetzeko eta segimendua egiteko zuzentarau horren 17. artikuluan ezarritako betebeharrei erantzuteko garatutako metodologia; eta, bestetik, Espainian kokatutako Batasunaren intereseko habitat motak kontserbatzeko Nekazaritza, Elikadura eta Ingurumen Ministerioak garatutako aurretiko oinarri ekologikoak.

Era berean, **presioak eta mehatxuak** adierazten dira; lekuaren kontserbazioan eta kudeaketan modu positiboan edo negatiboan eragin dezaketen giza jarduerak eta prozesu natural guztiak. Haiek finkatzeko, gunearen datu-formulario normalizatuko presioen zerrenda eta kodeak erabili dira, Natura 2000 gune bati buruzko informazio-formulario bati lotutako Batzordearen 2011ko uztailaren 11ko Gauzatze Erabakian ezarritakoaren arabera.

Azkenik, **baldintzatzaileak** azaltzen dira, hau da, KBE/HBBEko ezarritako kontserbazio-helburuak edo kontserbazio-egoera ona bideratzeko, hobetzeko edo lortzeko balio izan dezaketen beste faktore ekologiko, sozial, ekonomiko edo kultural batzuk.

1. KE.- Basoak

Kontserbazio-egoera

Lur-jausietako basoak (*Tilio-Acerion*) -9180*-

9180* habitateko baso mistoek hartzen dituzten azalerak urriak eta zatituak dira; beraz, egoera kaltegarritzat jo daiteke, baina ezin da ahaztu urriak eta zatituak direla haiek garatzeko eta aurrera egin ahal izateko baldintzak betetzen dituzten lekuak ere. Leku horiek, gainera, mendi-sistemetak puntu aldapatsuetan egon ohi dira; beraz, oro har, ez dute lehia handiegirik jasaten lurzorua okupazioari dagokionez. Hala ere, KBE/HBBEan hartutako azalera desegokitzat hartzen da.

9180* habitataren egitura konplexu samarra da, baina nahiko aldakorra, sakanetan eta lur-jausiak eta indar handiko beste fenomeno fisiko batzuk jasan ditzaketen mendi-hegaletan kokatuta daudenez, beren garapena baldintzatuta eta, askotan, mugatuta egoten baita hainbat adinetako ordezkari oneko egitura konplexu eta egonkor bat lortzeko. Haginak eta haginaren habitata izateak, batez ere ale urtetsu asko daudenean, areagotu egiten du bizileku dituzten komunitateen egitura eta egonkortasuna. Hala ere, baso hauen hedadura urria eta zatiketa handia direla eta, egitura hori desegokitzat kalifikatu behar da.

Komunitate mota hauek bete beharko lituzketen natura- eta ingurumen-funtzioak betetzeari dagokionez, ezarritako irizpideen arabera, desegokitzat hartu behar dira, lurraldean duten ordezkari txikiarengatik, nahiz eta berriz ere lur-jausietako basoetarako (9180* habitata) kokapena eta azalera mugatzeak murriztu egin beharko lukeen irizpide honen pisua, eta haien dinamikari eta egiturari eman garrantzia, egitura- eta funtzio-baldintzak betetzen diren lekuetan egoerarik hoberenera hurbiltzen direla ikusteko.

Habitat honentzako etorkizuneko perspektibek, oro har, onak izan behar dute kudeaketa konpon daitezkeen hutsuneetara egokituz gero (zur hila, dibertsitate espezifikoa, etab.); izan ere, indar abiotikoen jarduketari lotutakoak (grabitate, lur-jausiak), dinamika naturalaren parte izateaz gain, ezin izango dira inoiz saihestu.

EB 9180* kod.	Ona	Desegokia	Txarra	Ezezaguna
Kokapen-eremua edo tartea		X		
Egitura eta funtzio espezifikoak		X		
Etorkizuneko perspektibak	X			
Ebaluazio globala		X		

Taxus baccata baso mediterraneoak -9580*-

Taxus baccata baso mediterraneoan 9580* habitata, hasiera batean, lur-jausien baso mistoena (9180* habitata) baino nonahikoagoa da. Izan ere, askotariko baso motatan ager daiteke, kokalekua egokia baldin bada. Hala ere, habitat honek aipatu baso mistoek baino lurralde-ordezkaritza askoz ere txikiagoa eta zatituagoa du; beraz, pentsa daiteke haren eremu potentziala gaur egun hartzen duena baino nabarmen handiagoa dela.

Bizitza-luzera nabarmena eta hazkunde-moteltasuna bereizgarri dituen espezie batean denboran zehar izandako eraso eta alterazioen metaketak (belarjaleak, mozketak, ikazkintza, sua, etab.) berreskuratze-moteltasun handia ekarriko luke, eta bi kausa horiek, uztartuta, egungo banaketa oso murriztuta eta zatituta egotea azal lezakete askotan kokaleku babestuetara eta sarbide zailekoetara mugatuta egoten den potentzialari dagokionez. Horregatik, egungo kokapena desegokitzen hartzen da.

KBE/HBBEan dagoen hagin-sail bakarrak egitura-hutsuneak dauzka; desberdintasun nabarmena adinaren araberrako banaketari eta birsorkuntza-urritasunari dagokienez. Baso mistoetan trinko samarrak diren eta ale urtetsuak dituzten populazioak izateak, kasu honetan gertatzen den bezala, hobetu egiten du bertako dibertsitatea eta egitura, baina, hala ere, desegokitzen hartu behar da.

Natura- eta ingurumen-funtzioak desegokitzen hartu behar dira hartutako azalera oso txikia eta oso zatitua baita, adin-egitura urriarekin, birsorkuntzarik gabe, ale gutxiarekin, etab. Baldintzatzaile hauek ez dute ahalbidetzen berezko funtzioak behar bezala garatzea, nahiz eta bizikide dituzten basoen funtzioetan integra daitezkeen.

Habitat honentzako etorkizuneko perspektibak desegokiak dira haren egungo egoerarengatik, birsortzeko eta hazteko dauden zailtasunengatik edo belarjaleen aurreko sentikortasunarengatik. Horrek guztiak are aurreikusiezina egiten du etorkizunean izango duen bilakaera.

EB 9580* kod.	Ona	Desegokia	Txarra	Ezezaguna
Kokapen-eremua edo tartea		X		
Egitura eta funtzio espezifikoak		X		
Etorkizuneko perspektibak		X		
Ebaluazio globala		X		

Pagadi azidofiloak -9120-

Pagadiak dira KBE/HBBEko baso-masa handiena, eta bertako hiru pagadi motetako bi daude sartuta Habitategi buruzko Zuzentarauan.

Bi habitat mota bereizten dira substratu motaren arabera: pagadi azidofiloak (9120 habitata) –beste zuhaitz-espezie batzuk ere tartean izan ditzakete, baina, oro har, flora gutxi izaten dute (gorostia eta, batzuetan, hagina izaten dituzte oihanpean)– eta pagadi kaltzikolak (9150 habitata) –materia organikoa pilatzen den sakonuneetan edo lautadetan (eutrofikoak) daudenean izaten dira flora aldetik aberatsenak eta ugarienak, eta egitura hobe eta dibertsitate handiagoa lor dezakete tartean ezkiak, mendiko zumarrak, haginak, etab. izanez gero–.

Pagadiak, oro har, baso trinkoak dira, zuhaitz altuez osatuak, argitasuna barrualdera sartzea zailtzen duen errezel itxi bat sortzen dutenak. Horregatik, baso hauetako zuhaixkak eta sastrakak nahiko urriak izaten dira espezie kopuruari eta dentsitateari dagokienez. Iluntasun horrek, neurri handi batean, murriztu egiten ditu komunitateen egitura eta flora-dibertsitatea, eta basoko aprobetxamenduak adin klase gutxi batzuk nagusitzea eta zur hila ateratzea dakar. Ondorioz, baso hauen egitura desegokitzen hartu behar da.

Formazio hauei aplikagarri zaien azalera-irizpideari dagokionez, eta haienzako erreferentziatzko gutxieneko azalera-kalkulu bat ez egotearen baitan, ikusten da Natura 2000 gunean pagadi kaltzikolak (9150 habitata) direla azalera handiena hartzen duten arboladi motak. Pagadi azidofiloek (9120 habitata), aldiz, lekukotasun hutseko presentzia dute. Beraz, habitat honek hartzen duen azalera desegokitzen jotzen da.

Haien egiturak eta dibertsitateak asko baldintzatzen ditu komunitate horiek betetzen dituzten funtzioak, eta desegokitzen jo daiteke.

Pagadietzako etorkizuneko perspektibak desegokitzen jotzen dira; izan ere, kudeaketa aldatu arren, edo azalera-zati handi batean egin arren, egur- eta sutarako aprobetxamenduek hor jarraituko dute, eta basoaren egungo uniformetasunak denbora beharko du desagertzeko.

EB 9120 kod.	Ona	Desegokia	Txarra	Ezezaguna
Kokapen-eremua edo tartea		X		
Egitura eta funtzio espezifikoak		X		
Etorkizuneko perspektibak		X		
Ebaluazio globala		X		

Harizti azpiatlantikoak -9160-

Harizti azpiatlantikoen (9160 habitata) presentzia KBE/HBBEaren barruan lekukotasunezkoa den arren, garrantzi ekologikoa du; izan ere, besteak beste, bertan dago *Geum rivale* espeziearen Arabako populazio bakar eta urria (espezia hau «arriskuan» dauden espezieen kategorian sartuta dago Espezie Mehatxatuen EAEko Katalogoan).

Quercus robur espezieko harizti mesotrofo azpiatlantikoek hartutako azalera ez da inola ere nahikoa. Oso lokalizatua dago Urizaharra-Montoriako orban bakar batean, maldarik gabeko gunean, eta azalera handiagoko mendi-hegaleko harizti azidofilo batekin lotzen da, jarraipenik izateko aukerarik gabe.

Urizaharra-Montoriako hariztiko egituraren egoera, parametro adierazleei dagokionez (dibertsitate espezifiko eta estrukturala, birsorkuntza, zur hila, adin-banaketa, etab.), pagadien egoera orokorrak baino emaitza hobekak agertzen ditu, baina komunitate hauen presentzia txikiak, orban-tamaina txikiak eta beste harizti batzuekiko duten isolamenduak bertako espezieen dibertsitatea galtzeko prozesuak eragiten dituzte, eta, horrekin batera, haien garapen estrukturala mailarik hobereenera ez iristea eragiten dute. Beraz, irizpide hau desegokitzen hartzen da.

Komunitate hauek betetzen dituzten funtzioak ezin dira behar bezala zehaztu, ez baitago horretarako irizpide zorrotzik, baina argi dago haien egiturak eta dibertsitateak asko baldintzatzen dituzenez, beste harizti batzuekiko isolamenduak erabat mugatzen dituela bereizgarri dituen espezieen truke genetikoak. Hortaz, desegokitzen hartzen dira.

Etorkizuneko perspektibak ere ez dira hobekak; izan ere, haien isolamenduak, zatiketak eta orban-tamaina txikiaren ondoriozko ertz-efektuak asko zailtzen dute funtzio hobereenak lortzea.

EB 9160 kod.	Ona	Desegokia	Txarra	Ezezaguna
Kokapen-eremua edo tartea		X		
Egitura eta funtzio espezifikoak		X		
Etorkizuneko perspektibak		X		
Ebaluazio globala		X		

Narcissus triandrus subsp. *triandrus* -1996-

Ia Iberiar penintsulako ipar-mendebaldeko koadrantean bakarrik topa daitekeen endemismo iberikoa. Bere kokapenaren ipar-ekialdean EAEn eta Nafarroako Foru Erkidegoaren arteko muga dauka.

EAE barruko kokapenari dagokionez, Bizkaian populazio bat ezagutzen da, eta beste pare bat Arabako hego-ekialdean.

KBE/HBBEaren barruan, 1 km-ko UTM lauki pare batean kokatzen da, Kodes mendilerroan (Ioar). Beraz, gunearen barruan espezie honentzat egun ezagutzen den eremua oso txikia da, baita espezie honen populazioaren tamaina ere. Horregatik, desegokitzen kalifikatzen dira bi irizpide hauek.

Gaur egun hartzen duen habitatak –baso eta sasi arteko soilguneak– ez dirudi oso egonkorra, aipamen gehienek habitat hauetako presentzia suak irekitako hutsuneekin lotzen baitute; bestalde, ez dira ezagutzen populazio hauen bilakaera-joeren xehetasunak. Ingurune hauetan surik komeni ez denez, basoek eta sastrakek gero eta sail gehiago hartzen dutenez, eta horrek espezieak aurrera egiteko bizileku dituen soilguneak desagertzea dakarrenez, etorkizuneko perspektibak desagokizat hartu beharko lirateke.

EB 1996 kod.	Ona	Desegokia	Txarra	Ezezaguna
Kokapen-eremua edo tartea		X		
Populazioa		X		
Espeziearen habitata		X		
Etorkizuneko perspektibak		X		
Ebaluazio globala		X		

Cardamine heptaphylla

Ingurune freskoetako lurzoru aberats eta sakonetan hazten den pagadi eta mendiko baso mistoen sail deigarria.

Espeziearen kokapen-eremua, penintsulan, Pirinioetara mugatzen da; beren artean bereizitako zenbait gune hartzen ditu. EAEn Toloño mendilerroan kokatutako populazio bakar bat ezagutzen da; horixe da kokapenik mendebaldekoena, eta horrek ere bizirik irauteko aukerak mugatzen dizkiola dirudi. Populazio honek bere okupazio-eremua egonkor mantentzen du 30 urte baino gehiagoan; beraz, ontzat hartzen da kokapenaren egoera.

Cardamine heptaphylla espeziearen populazioak ale dezente ditu, baina, hala ere, ez dago «erreferentzia oneko populazioaren» gainerik. Bestalde, ugalketa sexuarentzako dituen zailtasunak ugalketa begetatibo nagusi batean pentsatzera garamatzate, eta horrek populazio honen dibertsitate genetikoan murrizketa bat dakar. Horrenbestez, guneko populazioa desagokizat hartzen da.

Hartutako habitatak –lurzoru aberats eta freskoetako pagadiak– egokia dirudi espeziearentzat, baina populazioak dituen bizitasun- eta ugalketa-arazoek hutsuneak eragin ditzakete beharrezkoak diren faktore ekologikoetan; agian, kokapena nahiko termikoa izan daiteke (horren adierazle da ezpela egotea) edo kokapenaren hutsune horiek kokapen-eremua mugatu besterik ez lukete egingo. Hortaz, gaur egun hartzen duen habitatak ez du espeziearen biziraupena bermatzen epe luzera; beraz, irizpide hau desagokizat hartu behar da.

Etorkizuneko perspektibak ere desagokizat hartzen dira bere ugalketa-dinamikaren eta populazioaren berezitasunak direla eta, baita espeziea berreskuratzeko plan zehatzik ez dagoelako ere (halako planek ale kopurua eta hartutako eremua handitzen lagunduko lukete). Nolanahi ere, plan hauek kontuan hartu beharko lukete populazio honen egonkortasun-historia; izan ere, areagotze hori aldi batekoa soilik izan liteke, eta egungo egoerara itzul daiteke populazio-errefortzuak eten orduko.

EB – kod.	Ona	Desegokia	Txarra	Ezezaguna
Kokapen-eremua edo tartea	X			
Populazioa		X		
Espeziearen habitata		X		
Etorkizuneko perspektibak		X		
Ebaluazio globala		X		

Dryopteris carthusiana

Baso ospel eta hezeetako berezko iratzea, lurzoru putzudunak nahiago dituen, harizti eta pagadietan bizi dena, baina haltzadi zingiratsua askoz nahiago dituen.

Penintsulan batez ere Kantabria aldean kokatzen da, kostako udalerrietan. Hala ere, gehiago babesten da mendiguneetan. EAEn hiru probintzietan dago, baina Araban gehienbat, Arabako mendietako udalerririk gutxi batzuetan. KBE/HBBEn Toloño mendilerroan dago, eta badirudi egonkor eusten diola bertako kokapenari. Beraz, ontzat hartzen da.

Ez dakigu Toloño mendilerroko puntu bakar honetan zenbat ale dauden, ezta iratze honen populazioaren bilakaera zein den ere, eta, populazio urri honi egonkor eutsiko balio ere, irizpide hau ezezaguntzat hartu beharko litzateke.

Basoetan agertzeko joera duen iratze honen tokiko habitata lurzoru lohitsueto haltzadi eta hariztiak dira. Toloño hartzen duen azalera txikia da. Laborantza artean isolatutako harizti baten barruan kokatzen da; beraz, eremua ez da epe luzera espeziearen biziraupena bermatzeko adinakoa, eta ezin da ziurtatu habitata egungo kalitatearekin mantenduko denik ere. Bere egoera desegokitzat hartu da.

Espeziearen etorkizuneko perspektibak ezin dira ontzat hartu, azaleraren txikitasuna eta habitatarentzako mehatxuak kontuan hartuta. Nolanahi ere, bereziki sentikorra den eremu batean agertzen da; beraz, babes-ahalegin bereziak merezi ditu, eta horrek egungo presentzia mantentzea ziurta dezake. Perspektiba hauek desegokitzat hartzen dira.

EB – kod.	Ona	Desegokia	Txarra	Ezezaguna
Kokapen-eremua edo tartea	X			
Populazioa				X
Espeziearen habitata		X		
Etorkizuneko perspektibak		X		
Ebaluazio globala		X		

Portugal erramua (*Prunus lusitanica*)

Tertziariorik datozen erramu-basoen adierazle den espezie zuhaizkara. Kokapen mediterraneo-atlantikoa du, eta Makaronesia eskualdean du ordezkaritzarik hoberena. Iberiar penintsulan presentzia txikia eta irregularra du, eta sakan egokietan babesleku klimatikoak izateari lotuta dago. EAEn, Kodes mendilerroko populazioaz gain, oso populazio gutxi ditu, sakan silizeo batzuetan sakabanatuak, eta guztira 50 ale baino gutxiago daude, 1x1 km²-ko sei laukitan.

Kanpezuko populazioa, asko jota, EAEko handiena da, tamaina askotako 130 ale inguru baititu, denak ere Valderrota izenez ezagutzen den paraje bateko hiru sakanetan, Ega ibaiaren eskuinaldeko ibaiertzean.

Kareharrien gaineko eta egun egur-aprobetxamendurik ez duen arren duela 50 bat urte egur-ikatz egiteko erabilitako artadi-garriga batean garatzen da. Haren egoera desegokitzat hartzen da, basoa heldutasunerako prozesu batean baitago eta horrek espezieak aldaketa-prozesuan dagoen ingurune batean izango duen bilakaera aurreikustea eragozten baitu.

Etorkizuneko perspektibak ontzat hartzen dira, betiere, populazioaren segimendua egiten bada eta haren kontserbazioa ahalbidetzeko beharrezkoak diren neurriak hartzen badira.

EB – kod.	Ona	Desegokia	Txarra	Ezezaguna
Kokapen-eremua edo tartea	X			
Populazioa	X			
Espeziearen habitata		X		
Etorkizuneko perspektibak	X			
Ebaluazio globala	X			

Pyrola minor

Baso itzaltsuetako berezko espeziea, ingurune hotz eta hezeetakoa, lurzoru azido eta gutxi nitrogenatuetan agertzen dena.

Penintsularen ipar parteko gune menditsuetan kokatzen da, baina ez dago modu uniformeetan banatuta, baizik eta beren artean bereizitako zenbait gune osatzen ditu. EAEn Toloño mendilerroko udalerrri bakar batean agertzen da, hurbilen duen populazio-gunetik (Demanda, Urbión eta Cebollera mendilerroetan –Errioxa eta Gaztela eta Leon-) isolatuta eta bereizita. Populazio honek, ezagutzen denetik (duela 30 urte baino gehiagor geroztik), egonkor eusten dio bere okupazio-eremuari, eta, itxuraz behintzat, bere bizitasuna mantentzen du. Beraz, hartutako eremua «erreferentzia oneko kokapen-eremutzat» hartuko litzateke; beraz, ontzat hartuko

litzateke kokapen-irizpidea.

Ezagutzen den populazioa nahiko mugatua da ale-kopuruari dagokionez, eta oso isolatuta dago beste populazioekiko, azalera txikia hartzen du, eta habitataren aldaketa posibleek mehatxatzen dute. Populazio oso ahultzat hartzen da, eta, gutxienez, desegokitza jo behar da.

Garatzen den habitatak bertako erabileren ondoriozko alterazioak jasateko joera du, eta horrek nabarmen eragin diezaioke hurbileko baso-pista bateko obren edo istripuen ondorioz, baita populazioa desagerrarazi ere, bertan egiten diren soiltze-lanen edo basoko bestelako lanen ondorioz. Bere egoera desegokitza hartzen da.

Etorkizuneko perspektibak ere ez dira ontzat hartzen, arrisku naturaleko eta arrisku antropikoko faktoreak metatzen baitira, eta haiek kalte egin baitiezaieke lekuko espeziearen presentziari.

EB – kod.	Ona	Desegokia	Txarra	Ezezaguna
Kokapen-eremua edo tartea	X			
Populazioa		X		
Espeziearen habitata		X		
Etorkizuneko perspektibak		X		
Ebaluazio globala		X		

Gurbea (*Sorbus latifolia*)

Jatorri hibridogenoko zuhaitz txikia, baso freskoetan eta substratu mota ororen gaineko heskaietan bizi ohi dena. Ia ez du sexu-ugalketarik; beraz, ekologiako ohiko zenbait kontzeptu eta, besteak beste, populazioari eta konektibitateari dagozkionak, itxuragabetuta geratzen dira.

Kokapen sakabanatua du penintsulan, eta kontzentrazio-puntuetako bat Burgos iparraldearen (Gaztela eta Leon) eta EAEn artean du. Kodes mendilerroa da dispersio handieneko puntua, aldameneko hiru 1x1 UTM laukitan aipatu baita. Hain presentzia txikia eduki arren, eta hain eremu sakabanatuan egon arren, gunearen barruan duen kokapenak ezagutzen den eremuari eusten dio; beraz, ontzat hartu behar da.

Oro har, populazio murrizta da, baina KBE/HBBEan eta, zehazki, Kodes mendilerroan du, agian, lurraldeko populaziorik zabalenetako bat, ale-urritasunaren barruan.

Espezieak gunearen barruan erabilitako habitata garrigetako soilguneak dira batez ere; iparraldeko orientazioarekin. Tarteka urkidietan ere agertzen da. Bi inguruneetan baldintza egokiak daude espezie honentzat; beraz, habitataren egoera ontzat hartzen da.

Etorkizuneko perspektibak desegokitza hartzen dira, populazioaren urritasunarengatik, dispersioarengatik, eta, Kodes mendilerroko populazioak izan dezakeen babes gorabehera, sexu-ugalketaren independentzia erlatiboak haien dispersioa edo ohiko bideen bitartez haien eremua zabaltzea zailtzen duelako eta, hortaz, aurreikusteko modukoa ez delako.

EB – kod.	Ona	Desegokia	Txarra	Ezezaguna
Kokapen-eremua edo tartea	X			
Populazioa		X		
Espeziearen habitata	X			
Etorkizuneko perspektibak		X		
Ebaluazio globala		X		

Cistus psilosepalus

Espezie atlantikoa, degradazio-sastraketan eta basoko orletan ohikoa dena, eta ingurune hezeetako lurzoruhareatsuetan garatzen dena.

Penintsularen mendebalde osoan zabaltzen da, eta ia desagertu egiten da eremu kantauriarrean. EAE da, praktikan, haren kokapen-mugetako bat; EAEn mendebaldean, Bizkaian, dauzka ale gutxi batzuk, eta Araban, Toloño eta Kodes mendilerroen mendebaldeko sektoreetan.

Horrela, KBE/HBBEan, Toloño eta Kodes mendilerroetako puntu zehatzetan banatuta daude populazio-aleak, eta ez dakigu azken urteetan zer bilakaera izan duten.

Espezieak gunearen barruan hartzen duen habitata eragin ozeanikoa duten ingurune hezeetako lurzoru hareatsuetan, basoko soilguneetan edo sastraka-guneetan kontzentratzen da. Baldintzatzaile mota hauek eremu txiki batera mugatzen dute haren kokapena, eta, ziur aski, eremu hori txikitzen joango da basoko sastrakek gero eta eremu handiagoa hartzearen ondorioz. Beraz, alderdi hau ziurtasunez ezagutzen ez dugun arren, desegokitzen hartzen da.

Etorkizuneko perspektibei dagokienez eta espeziea bizitzeko leku egokiek ingurunearen degradazio-maila bat dakartenez (erreketak eta soiltzeak), bazkaleku eta sastrakadien aprobetxamenduaren menpe samar daude, betiere, egokiro mantentzen badira. Beraz, espeziearen iraunkortasuna eta, batez ere, haren populazioen tamaina eta dentsitatea aldatu egingo lirarteke erabilera hauetako batzuen bilakaeraren arabera.

EB – kod.	Ona	Desegokia	Txarra	Ezezaguna
Kokapen-eremua edo tartea		X		
Populazioa				X
Espeziearen habitata		X		
Etorkizuneko perspektibak		X		
Ebaluazio globala		X		

Geum rivale

Ingurune hezeetan eta lurzoru sakon, humifero, askotan putzudun edo erreketatik hurbilekoetan aurkitzen den landarea, eskualde menditsuak aukeratu ohi dituena. Penintsulan, Pirinioetan eta Kantabriar mendikatean, sistema iberikoan eta zentrolean eta Sierra Nevada eta Cazorla mendilerroetan topa daiteke.

EAEn barruan, Gipuzkoan eta Araban kokatzen da, eta Gipuzkoan duen populazioa nahiko zalantzarikoa da gaur egun, lokalizatorik gabe zenbait urte egin ondoren. Araban populazio bakar bat ezagutzen da, Gillerreko hariztian kokatua, Urizaharran (Toloño mendilerroa). Hortaz, desegokitzen har daiteke gunean duen kokapena.

Urizaharrako hariztiko populazioak, azken erroldetako batzuen arabera, hamar ale baino gutxiago ditu, eta horrek oso kolokan jartzen du bideragarritasuna. Hortaz, egoera txartzat hartzen da.

Harizti barruan haltza duten gune oso hezeetan garatzen da, eta baldintza horiek oso puntualki agertzen dira tokian. Beraz, habitat gisa balio dezakeen azalera ez da inola ere nahikoa epe luzera espezie honek bizirik iraun ahal izateko. Hortaz, egoera txartzat hartu behar da.

Ondorioz, etorkizuneko perspektibak ez dira batere itxaropentsuak espezie honen kontserbazioari dagokionez; ale oso-oso gutxi izatea mehatxu zuzena da, eta inguruneak (bizileku duen hariztia) jasan dezakeen pixkanakako degradazioa, berriz, zeharkako mehatxua. Hariztia laborantza-eremuz inguratua dago, eta ertz-efektu nabarmen horrek andeatzeko eta espezie aldetik pobretzeko joera izaten du, eta, betiere, prozesu horretan kalteberenak espezie arraro eta delikatuenak izango dira.

EB – kod.	Ona	Desegokia	Txarra	Ezezaguna
Kokapen-eremua edo tartea		X		
Populazioa			X	
Espeziearen habitata			X	
Etorkizuneko perspektibak		X		
Ebaluazio globala			X	

Kaprikornio handia (*Cerambyx cerdo*) - 1088

Kaprikornio handia (*Cerambyx cerdo*) koleoptero saproxiliko bat da, eta EAEn duen habitat naturala bat dator arbolak kontserbatzen dituzten *Quercus* generoko baso helduekin (*Quercus robur*, *Q. faginea*, *Q. pyrenaica*, etab.). Espeziearen errekerimendu ekologikoak direla eta, KBE/HBBEak bizigarritasun-ezaugarri onak ditu espezie honentzat.

Beste parametro batzuei dagokienez, ezezagunak zaizkigu haren kokapena eta guneko espeziearen populazio-mailak.

KBE/HBBEko etorkizuneko perspektibei dagokienez, ontzat hartzen dira, betiere, *Quercus* generoko zuhaitz urtetsuen aleak kontserbatzen badira.

EB 1088 kod.	Ona	Desegokia	Txarra	Ezezaguna
Kokapen-eremua edo tartea				X
Populazioa				X
Espeziearen habitata	X			
Etorkizuneko perspektibak	X			
Ebaluazio globala				X

Arkanbelea (*Lucanus cervus*) - 1083

Arkanbelea (*Lucanus cervus*) ere *Quercus* generoko basoei lotua dago (*Quercus robur*, *Q. faginea*, etc.), baina zuhaitz- nahiz zuhaixka-formako espezieez osatutako edozein motatako baso misto hostogalkor ere koloniza dezake: gaztainondoak (*Castanea sativa*), pagoak (*Fagus sylvatica*), lizarrak (*Fraxinus excelsior*), etab. Espezie hau ez da *Cerambyx cerdo* bezain selektiboa. Aldekotzat baloratzen da KBE/HBBEko espeziearen habitat potentziala.

Aurreko intsektuaren kasuan bezalaxe, ezezagunak zaizkigu Natura 2000 gunean dituen kokapena eta populazio-mailak. Soilik Toloño mendilerroaren ipar-isurialdeko pagadietan, Pipaon inguruan, egiten zaio aipamenei bat.

Bestalde, etorkizuneko perspektibak ontzat hartzen dira, haren habitataren ezaugarriak kontserbatzen badira behintzat: zuhaitz urtetsuen babeseta eta deskonposizio-bidean den zur lodiarren presentzia.

EB 1083 kod.	Ona	Desegokia	Txarra	Ezezaguna
Kokapen-eremua edo tartea				X
Populazioa				X
Espeziearen habitata	X			
Etorkizuneko perspektibak	X			
Ebaluazio globala				X

Zingira-dontzeila (*Euphydryas aurinia*) - 1065

Zingira-dontzeila (*Euphydryas aurinia*) basoko lepidoptero bat da, ongi kontserbatutako oihanpeak, lianatan aberatsak (haietatik elikatzen da larba-aldian), bizileku dituen. Ontzat hartu da KBE/HBBEan duen habitata.

Natura 2000 guneko *Euphydryas aurinia*ren kokapenari eta populazioari dagokienez, gaur egun ia ez dago haiei buruzko informaziorik, eta, ondorioz, ezin da baloratu.

Gune honek espezieetan aberatsak diren oihanpeetan izaten dituen arren, haien kokapenari eta populazio-mailei buruzko informaziorik ez dagoenez, tximeleta honek gune honetan dituen etorkizuneko perspektibak ezin dira zehaztu.

EB 1065 kod.	Ona	Desegokia	Txarra	Ezezaguna
Kokapen-eremua edo tartea				X
Populazioa				X
Espeziearen habitata	X			
Etorkizuneko perspektibak				X
Ebaluazio globala				X

Tigre-tximeleta (*Callimorpha quadripunctaria*) - 1078

Tigre-tximeleta ere basoko lepidoptero bat da, nagusiki ingurune hezeei (ibar-basoak, bazkalekuak eta leku humanizatuak), beldarrek elikagai dituzten asunak eta beste landare-espezie batzuk dituztenei, lotutakoa. Hala, KBE/HBBEko habitataren ezaugarriak espeziarentzat onak direla uste da.

Guneko bere kokapenari eta populazioari dagokienez, ia ez dago informaziorik, eta, beraz, ezin da horien baloraziorik egin.

Hortaz, aurrez aipatu bezala gunek honen espezieetan aberatsa den oihanpea duen arren, ezin izan dira guneko tximeleta honen etorkizuneko perspektibak baloratu.

EB 1078 kod.	Ona	Desegokia	Txarra	Ezezaguna
Kokapen-eremua edo tartea				X
Populazioa				X
Espeziearen habitata	X			
Etorkizuneko perspektibak				X
Ebaluazio globala				X

Zapelaitz liztorjalea (*Pernis apivorus*) - A072

Basoko harrapari bat da, soilgune handiak dituzten baso hostogalkorrei lotua (batez ere pagadiak eta hariztiak), baina gaztainondo, urki, pinu gorri, arte edo ibai-sastrakadiz osatutako basoetan ere aipatu da. KBE/HBBEan, espeziarentzako habitat potentzialaren kontserbazio-egoera ona dela uste da. Azterketa-eremuan udako espezie bat da, baina banakako batzuk edo talde txiki batzuk ere igarotzen dira uda-amaieran.

Hegazti honen presentzia txikia baina egonkorra da, eta ez dakigu zehazki zenbat ugalketa-bikote dituen, baina badirudi KBE/HBBE osatzen duten mendilerroetan ugaltzen dela; eremu zabalean agertzen da bertan, eta gunean duen kokapena ontzat hartzen da.

Hala, gunek honetako zapelaitz liztorjalearen ugalketa-populazioaren etorkizuneko perspektibak onak direla uste da, betiere, espeziearen ugalketa- eta larreratze-habitataren egoera kontserbatzen bada.

EB A072 kod.	Ona	Desegokia	Txarra	Ezezaguna
Kokapen-eremua edo tartea	X			
Populazioa				X
Espeziearen habitata	X			
Etorkizuneko perspektibak	X			
Ebaluazio globala	X			

Miru gorria (*Milvus milvus*) - A074

Basoko hegaztia, filopatrickoa. Hegazti hau habiak egiteko eta elikatzeko substratuak dauden lekuetan egoten da (lotura du simaurtegien, abeltegien, zabortegien, abeltzaintza estentsiboaren eta abarren presentziarekin). Gunean, habitata eta kokapena espeziarentzat egokiak direla uste da.

KBE/HBBEan espezie sedentarioa da, baina askotan ikusten dira pasaeran edo migrazioan diren banakakoen kontzentrazioak, eta negutarrak ez dira horrenbeste. Ugalketarako egungo populazio-datuak 3-5 bikote artean dabilta; beraz, guneko populazioa ona da, baita kokapena ere.

Iberiar penintsulako populazioaren gaineko mehatxu nagusiak harrapakariak legez kanpo kontrolatzeko pozoinen erabilerari, linea elektrikoetako elektrokuzioari eta zabortegi eta simaurtegien itxierari lotuta daude. Ildo horretan, Arabako hegoaldeko mendilerroetan ia ez da miru gorriaren populazioarenganako afekzioerik erregistratu. Hala ere, Arabako Lurralde Historikoan, ugalketa-populazioaren joera ez da oso ona; beraz, etorkizuneko perspektibak ezezagunak dira.

EB A074 kod.	Ona	Desegokia	Txarra	Ezezaguna
Kokapen-eremua edo tartea	X			
Populazioa	X			
Espeziearen habitata	X			
Etorkizuneko perspektibak				X
Ebaluazio globala	X			

Arrano sugezalea (*Circaetus gallicus*) – A080

Basoko harraparia, artadie, artelatz-basoei eta, neurri txikiagoan, hariztiei eta pagadien lotua, betiere, gune irekiak badituzte, larreratzeko eremu gisa erabiltzen baitituzte (Mañosa, 2003). Errekerimendu ekologiko hauek direla eta, KBE/HBBEko espeziearen habitat potentziala ona dela uste da.

Gunea osatzen duten mendilerroetan udako ugalketa-hegazti bat aipatzen da sei bat lurraldetan. Migrazio-paseetan gutxi erregistratzen dira. Beraz, haren kokapena ontzat hartzen da.

Arrano honek Estatuan dituen mehatxu nagusiak honako hauek dira: linea elektrikoetako elektrokuzioa, nekazaritza-guneetako narrasti-populazioen murrizketa eta sastrakadiaren okupazioa haren larreratzeguneetan. KBE/HBBEan ez da inolako gorabehera aipagarrikerik erregistratu espezie honentzat; beraz, guneoko etorkizuneko perspektibak onak direla uste da.

EB A080 kod.	Ona	Desegokia	Txarra	Ezezaguna
Kokapen-eremua edo tartea	X			
Populazioa	X			
Espeziearen habitata	X			
Etorkizuneko perspektibak	X			
Ebaluazio globala	X			

Aztorea (*Accipiter gentilis*) – A085

Penintsulako lurralde osoan hedatzen den basoko espezie bat da, nagusiki mendiko gune oihantsuei lotua, baina baita nekazaritzari lotuago dauden eremuei ere. Portilla, Toloño, Kodes eta Lokiz mendilerroetan, eta Cabrera mendian, bertako habitataren ezaugarriak ontzat hartzen dira eguneko harrapariarentzat.

Natura Sareko gune honetan kokapen zabala du hegazti honek, nahiz eta ezezagunak zaizkigun haren populazio-mailak.

Aztorearen penintsulako populazioak dituen mehatxu nagusiak honako hauek dira: elektrokuzioa, organokloratuen ondoriozko kutsadura, isileko ehiza eta piroen espoliazioa, eta baso-sailen ustiapen desegokia. KBE/HBBEan ia ez da afekzioerik aipatzen; beraz, haren etorkizuneko perspektibak ontzat hartzen dira.

EB A085 kod.	Ona	Desegokia	Txarra	Ezezaguna
Kokapen-eremua edo tartea	X			
Populazioa				X
Espeziearen habitata	X			
Etorkizuneko perspektibak	X			
Ebaluazio globala	X			

Arrano txikia (*Hieraetus pennatus*) – A092

Bereziki basokoa den hegazti bat da, eta soilgune eta gune irekiekin tartekatutako formazio oihantsuetan agertzen da (pinudiak, pagadiak, hariztiak, etab.). Errekerimendu ekologiko hauek direla eta, guneoko espeziearen habitat potentziala ona da.

KBE/HBBEan udako ugalketa-hegazti bat da, baina ez dakigu ugalketa-bikoteen kopurua zenbatekoa den. Migrazio-paseko gutxi batzuk ere erregistratzen dira.

Kokapen zabaleko hegazti bat da, lau mendilerroetan agertzen dena (Lokiz, Kodes, Toloño eta Portilla), baita Cabrera mendian ere. Beraz, gunean duen kokapena ona da.

Oro har, arrano honentzat aipatutako mehatxu nagusiak honako hauek dira: formazio oihantsuen desegitea eta degradazioa, isileko ehiza, habien espoliazioa, linea elektrikoekin talka egitea eta ugalketa-garaiko eragozpenak. Arabako hegoaldeko mendilerroetan ez da espeziearentzako afekzio nabarmenik aipatzen, eta etorkizuneko perspektiba onak dituela uste da.

EB A092 kod.	Ona	Desegokia	Txarra	Ezezaguna
Kokapen-eremua edo tartea	X			
Populazioa				X
Espeziearen habitata	X			
Etorkizuneko perspektibak	X			
Ebaluazio globala	X			

Okil beltza (*Dryocopus martius*) – A236

Baso heldu hezeei lotutako espeziea, batez ere pagadi eta pinudiei (*Pinus sylvestris* eta *P. nigra*), baina baita harizti, amezti eta bestelakoei ere. Zenbait autorek koniferoen hautaketa positibo bat adierazten dute elikadura-substratu gisa. Habiak egiteko, aldiz, tamaina handikoak diren eta adarrik gabeko enborra duten pagoak hautatzen ditu nagusiki. KBE/HBBEko espeziearen habitat potentziala ona dela zehaztu da.

Iberiar penintsulan bi azpipopulazio disjuntu deskribatu dira: bata Pirinioetan eta bestea Kantabriar mendikatean. Hala ere, egin berri diren ikerketen arabera, bi populazio horiek lotzen dituen gunean, EAEn, finkatuta dago espeziea.

KBE/HBBEan soilik Lokiz mendilerroan aipatzen da, nahiz eta egindako laginketetan ez zen haren presentzia egiaztatu; aurretiko zantzu batzuk eta pizido honi egotz dakiokkeen zuloren bat besterik ez zegoen. Hala, ezin dira baloratu gunean duen kokapena eta populazio-mailak.

Etorkizuneko perspektibak ezezaguntzat baloratzen dira, KBE/HBBEko espezieari buruzko informazio gehiago lortzeko zain.

EB A236 kod.	Ona	Desegokia	Txarra	Ezezaguna
Kokapen-eremua edo tartea				X
Populazioa				X
Espeziearen habitata	X			
Etorkizuneko perspektibak				X
Ebaluazio globala				X

Okil ertaina (*Dendrocopos medius*) – A238

Okil ertaina Europako eta Ekialde Hurbileko klima kontinental bero eta epeleko guneetan dago, eta Iberiar penintsularen iparraldea du munduko kokalekurik hego-mendebaldekoa.

Baso hostogalkor helduei lotua dago, eta elikadura-substratu gisa nagusiki *Quercus* hostogalkorren, *Fagus sylvaticaren* eta *Populus trémularen* ale biziak hautatzen ditu, 36 cm-tik gorako diametrodunak. Bestalde, habiak egiteko zuhaitz guztiak 18 cm-tik gorako diametroa duten *Quercus* ale hostogalkorrek dira, biziak zein erdi hilak edo hilak, bikote bakoitzeko 10-40 ha-ko okupazio-azalerekin. Hala, okil ertainaren habitata ontzat baloratzen da.

Gunean duen kokapenari dagokionez, Lokiz mendilerrotik hasi eta Toloño mendilerroko Montoriako sakanetaraino hedatzen da; beraz, kokapena ontzat hartzen da.

Populazio-mailei dagokienez, gaur egun ez dira ezagutzen, ezta Natura 2000 Sareko gune honen etorkizuneko perspektibak ere.

EB A238 kod.	Ona	Desegokia	Txarra	Ezezaguna
Kokapen-eremua edo tartea	X			
Populazioa				X
Espeziearen habitata	X			
Etorkizuneko perspektibak				X
Ebaluazio globala				X

Okil txikia (*Dendrocopos minor*) – A240

Okil txikia espezie paleartiko bat da, Iberiar penintsulan kokapen etena duena, hiru gunee nagusirekin: bat mendebaldeko sistema zentratean, beste bat ipar-ekialdeko sektorean eta hirugarren bat EAEn, Nafarroan eta Errioxan.

Deskonposatzen ari den zur hil askoko baso hostogalkor helduetan egoten da. KBE/HBBEko espeziearen habitat potentzialaren egoera ona da.

Gunean duen kokapena zabala da (batez ere pagadi eta hariztietan topatzen da); beraz, ontzat hartzen da.

Bestalde, ez dakigu guneko espeziaren populazioa zenbatekoa den eta etorkizuneko zer perspektiba dituen.

EB A240 kod.	Ona	Desegokia	Txarra	Ezezaguna
Kokapen-eremua edo tartea	X			
Populazioa				X
Espeziearen habitata	X			
Etorkizuneko perspektibak				X
Ebaluazio globala				X

Bechstein saguzarra (*Myotis bechsteinii*) - 1323

Gutziz basoetan ibiltzen den kiropteroa, batez ere bailara-hondoetako baso hostogalkorrei lotua (gehienbat *Quercus robur* eta *Quercus pyrenaica*).

Ugalketa-koloniak hilzorian edo zahartuta dauden zuhaitzen zuloetan kokatzen dira (nagusiki pizidoek eraikiak), baina habia-kaxa artifizialeetan ere egiten dute beren txokoa. Bestalde, ar sedentarioak mota guztietako zuloetan (adar hiletako zartadurak, etab.) babesten dira.

Larreratze-eremua 5-10 ha inguruko azalera batean kontzentratzen da, batzuk besteekin gainjartzera heltzeraino, eta behar-beharrezkoak ditu ur-masak. Hortaz, guneko espeziearen habitat potentziala ontzat hartzen da.

Hazkuntza-koloniak talde sozial itxiak dira, etengabe banantzen eta berriro taldekatzen diren eme ahaidetuek osatutakoak, eta beren artean hurbil dauden zenbait aterpe har ditzakete aldi berean. KBE/HBBEan ez dakigu zehazki zenbat dauden, baina badakigu guneko hainbat puntutan daudela; Montoriako mendi inguruetan eta San León II haitzulo inguruan, besteak beste.

Ezezagunak zaizkigu guneko espeziearen etorkizuneko perspektibak.

EB 1323 kod.	Ona	Desegokia	Txarra	Ezezaguna
Kokapen-eremua edo tartea	X			
Populazioa				X
Espeziearen habitata	X			
Etorkizuneko perspektibak				X
Ebaluazio globala				X

Saguzar biboteduna (*Myotis mystacinus*) - 1330

Gutziz basoetan ibiltzen den espezie hau baso-sail trinkoko mendiguneetan kokatzen da; batez ere zuhaitz hostotsuen baso helduetan (pagadietan nagusiki, baina baita koniferoetan ere). Udan zuhaitzen zuloetan, habia-kaxetan, arroka-zartaduretan edo teilatupeetan babesten da. Neguan, aldiz, nahiago ditu haitzulo hezeak eta zubipeko zuloak. Hala, guneko espeziearen habitat potentzialaren kalitatea ontzat hartzen da.

Ezezagunak zaizkigu guneko espeziearen populazio-mailak eta etorkizuneko perspektibak.

Haren kokapena ontzat hartzen da; nagusiki Toloño mendilerroaren hegoaldeko sektorean kokatzen da.

EB 1330 kod.	Ona	Desegokia	Txarra	Ezezaguna
Kokapen-eremua edo tartea	X			
Populazioa				X
Espeziearen habitata	X			
Etorkizuneko perspektibak				X
Ebaluazio globala				X

Daubenton saguzarra (*Myotis daubentonii*) - 1314

Ubide edo ur-masei lotua (urmaelak, ibaiak, errekek, etab.). Daubenton saguzarrak hainbat aterpe hartzen ditu; zuhaitzak eta arroketako, zubietako zein haitzuloetako pitzadurak, besteak beste. Arabako hegoaldeko mendilerroetako espeziearen habitat potentziala ontzat hartzen da.

KBE/HBBEko ohiko espezie bat da, eta haren kokapena ontzat hartzen da.

Gunean espezie hau ohikoa den arren, ez dakigu zenbateko populazioa duen eta etorkizuneko zer perspektiba dituen.

EB 1314 kod.	Aldekoa	Desegokia	Txarra	Ezezaguna
Kokapen-eremua edo tartea	X			
Populazioa				X
Espeziearen habitata	X			
Etorkizuneko perspektibak				X
Ebaluazio globala				X

Natterer saguzarra (*Myotis nattereri*) - 1322

Saguzar hau hainbat biotopori lotua dago; gune basotsu itxietatik hasi eta landaredi zuhaizkara urriko leku irekiagoetan ere aurki daiteke, betiere, kontserbazio-egoera onean badaude; zuhaitz-sail zabalarekin (bereziki, hostogalkorrek) eta erriberako behar adina landaredirekin. Aterpe gisa haitzuloak, meatzeak, tunelak, zuhaitzen zuloak, hausturak edo zubiak hartzen dituzte. Ontzat hartzen da naturgune babestu honetako espeziearen habitat potentziala.

Gaur egun ez ditugu bere populazio-mailak ezagutzen, baina badakigu Toloño mendilerroko hainbat inguruetan ibiltzen dela (Urizaharran eta Kripanen, besteak beste), baita Lokiz eta Kodes mendilerroen inguruetan ere. Beraz, guneko bere kokapena ontzat hartzen da.

Etorkizuneko perspektibak ere ezin izan dira ebaluatu, informazio-faltarengatik.

EB 1322 kod.	Ona	Desegokia	Txarra	Ezezaguna
Kokapen-eremua edo tartea	X			
Populazioa				X
Espeziearen habitata	X			
Etorkizuneko perspektibak				X
Ebaluazio globala				X

Gau-saguzar txikia (*Nyctalus leisleri*) - 1331

Basoetan ibili ohi den espezie hau batez ere zuhaitz hostotsuez eta koniferez osatutako eta orografia irregularreko basoetan bizi da, baina parkeetan eta hiriguneetan ere topatzen da. Zuhaitzetako zuloetan babesten da, baina baita habia-kaxa zein eraikinetan ere, eta gune irekiekin tartekatutako gune basotsuak ditu larreratzeko eremutzat. Guneko habitata ona da beretzat.

Gunean ongi kokatutako espezie bat da; guneko mendilerro guztietan ageri da. Nolanahi ere, ohikotzat hartzen den arren, ez dakigu zenbateko populazioa duen.

Informazio-eza dela eta, ezin izan dira ebaluatu etorkizuneko perspektibak.

EB 1331 kod.	Ona	Desegokia	Txarra	Ezezaguna
Kokapen-eremua edo tartea	X			
Populazioa				X
Espeziearen habitata	X			
Etorkizuneko perspektibak				X
Ebaluazio globala				X

Gau-saguzarra (*Nyctalus noctula*) - 5765

Basoko saguzar hau zuhaitzetako zuloetan babestu ohi da urte osoan zehar, baina babes-kaxatan edo hormetako, eraikinetako zein zubietako zartaduretan ere topa daiteke. Gune irekietan larreratzen da (baso-ertzetan edo parkeetan), betiere, ehizarako ur-puntuen inguruan.

KBE/HBBEan Eusko Jaurlaritzaren Biodibertsitate Informazio Sistemaren bidez bakarrik dugu haren berri, eta ez dakigu zer egoera duen, zer kokapen, etab. Beraz, ezin dugu espezie honek gune hauetan duen egoera ebaluatu.

EB 5765 kod.	Ona	Desegokia	Txarra	Ezezaguna
Kokapen-eremua edo tartea				X
Populazioa				X
Espeziearen habitata				X
Etorkizuneko perspektibak				X
Ebaluazio globala				X

Gau-saguzar handia (*Nyctalus lasiopterus*) - 1328

Gau-saguzar handia Iberiar penintsula osoan zabaltzen da, baina kokaleku etenak ditu, ziur aski, habitataren errekerimenduengatik edo prospekzio zehatzago baten behararengatik. Andaluzia mendebaldean, Extremadura iparraldean eta Gaztela eta Leon hegoaldean, Kantabrian, Asturiasen, Errioxan, Nafarroan eta EAEn topa daiteke. EAEn ez da asko ikusten espezie hau; Toloño mendilerroan eta inguruan, baita Kodes mendilerroan ere. Gunean duen kokapena ontzat hartzen da, baina, gau-saguzar honi buruzko informazio gutxi dugunez, ezin dugu haren populazioari eta etorkizuneko perspektibei buruzko baloraziorik egin.

Baso hostogalkor helduei lotutako espezie bat da (normalean, pagadiak eta hariztiak). Zuhaitz zaharretan topatzen dituen zuloetan babesten da, baina baita habia-kaxatan, etxeetan eta arroketo pitzaduretan ere. Larreratze-eremu oso zabalak ditu, baita bere babeslekuetatik 25 km-ra ere. Beraz, daukan habitata ontzat hartzen da.

EB 1328 kod.	Ona	Desegokia	Txarra	Ezezaguna
Kokapen-eremua edo tartea	X			
Populazioa				X
Espeziearen habitata	X			
Etorkizuneko perspektibak				X

Ebaluazio globala				X
-------------------	--	--	--	---

Baso-saguzarra (*Barbastella barbastellus*) - 1308

Mendiguneei lotutako basoko kiroptero bat da, eta ongi kontserbatutako sail helduetan jartzen ditu hazkuntza-koloniak, zuhaitzen azal soltearen azpian (batez ere pago zaharretan edo hiltzeko zorian daudenetan). Habia-kaxetan, haitzuloetan eta eraikinetako pitzaduretan ere aurkitu dira hazkuntza-koloniak. Lurpeko babeslekuetan hibernatzen du; haitzuloetan, bunkerretan, tuneletan eta sotoetan, besteak beste. Arabako hegoaldeko mendilerroetako habitata espeziearentzat ona dela uste da.

Gunean zehar ongi kokatutako espezie bat da. Nolanahi ere, Toloño mendilerroan, maizago ikusten da iparraldeko isurialdean.

Ez dakigu KBE/HBBEan zenbat dauden, eta ezezagunak zaizkigu espezieak gune honetan dituen etorkizuneko perspektibak.

EB 1308 kod.	Ona	Desegokia	Txarra	Ezezaguna
Kokapen-eremua edo tartea	X			
Populazioa				X
Espeziearen habitata	X			
Etorkizuneko perspektibak				X
Ebaluazio globala				X

Ipar belarrihandia (*Plecotus auritus*) - 1326

Habitat-dibertsitateari lotutako basoko kiropteroa. Batez ere baso hostogalkorrak hautatzen ditu larreratzeko eta ehizarako. Zuhaitzietatik hurbil dauden eraikinetako teilatu eta ganbarak hartzen ditu, baita zuhaitzetako zuloak edo habi-kaxak ere. Neguan batez ere haitzuloak eta meatzeak hautatzen ditu, baina baita zuhaitzetako zuloak ere. Beraz, bere errekerimendu ekologikoetan oinarrituta, KBE/HBBEko habitata ona da espeziearentzat.

Arabako hegoaldeko mendilerroetako bere kokapena ontzat hartzen da; Lokizen eta Toloño dago, gune honetako populazio-mailak ezagutzen ez ditugun arren.

Guneko espeziearen etorkizuneko perspektibak ere ezin izan dira ebaluatu informazio-faltarengatik.

EB 1326 kod.	Ona	Desegokia	Txarra	Ezezaguna
Kokapen-eremua edo tartea	X			
Populazioa				X
Espeziearen habitata	X			
Etorkizuneko perspektibak				X
Ebaluazio globala				X

Presioak eta mehatxuak

Artzaintza ez intentsiboa (A04.02): etxeko ganaduaren zein basoko unglatuen belarjaletasunak nabarmen eragiten dio haginaren birsorkuntzari, eta baldintza garrantzitsua izan daiteke habitat honen bilakaerarako eta kontserbaziorako, baita mendi-hegaletako baso mistoetan (9180* habitata), pagadietan (9120 eta 9150 habitatetan) edo bestelako baso-formazio batzuetan espeziearen presentzia izateko ere.

Bioziden, hormonon eta produktu kimikoen erabilera (A07): baso-sailei erantsitako nekazaritza-laborantzetan biozidak eta produktu kimikoak erabiltzeak eragiten du presio hau, eta batez ere gune hauek elikatzeko eremu gisa erabiltzen dituzten basoko kiropteroen populazioari eragiten die.

Landa irekiko baso-sartzea (B01): mehatxu positibo bat da, batez ere 9180*, 9580*, 9120 eta 9160 BIHei zuzendua. Izan ere, energia-iturri gisa egurra eta ikatza erabiltzetik erregai fosilak erabiltzera igarotzeak

habitat hauen gaineko presioa nabarmen txikitzea ekarri du. Hala, egitura eta dibertsitatea aberastu egin dira pixka bat, hariztien kasuan batez ere.

Basoen eta sailen kudeaketa (B02): kokaleku dituzten gunetako baso-kudeaketa oso garrantzitsua da, ia erabakigarria, eta, beraz, gunehorietako baso naturalen modura orientatu eta tratatu beharko lirateke, haien egituraren eta dibertsitatearen konplexutasuna areagotzen saiatuz, baso-sailei aplikatu ohi zaizkien erazketa-helburuekin baino.

Oihanpea kentzea (B02.03): *Euphydryas aurinia* eta *Callimorpha quadripunctaria* basa-lepidopteroen kasuan, orla arantzatsuak eta oihanpea kentzea da, bereziki, mehatxu nagusietako bat.

Zuhaitz hilak edo kaltetuak kentzea (B02.04): faunaren kasuan, mehatxu nagusiak basoetan egur hil gutxi izatean datzate.

Baso-garbiketak (B02.06): batez ere hagin-sailei zuzendutako mehatxua, izan ere, hazteko denbora asko behar dutenez, epe luzera basoko zenbait jarduketek kaltetu ditzakete (beste zuhaitz-formazio batzuetan positiboak direnak edo kaltegarriak ez direnak).

Bioziden, hormonon eta produktu kimikoen erabilera (basogintza) (B04): intsektu-izurrien aurkako aplikazioetan espektro zabala duten konposatu kimikoak erabiltzea da erregistratutako beste mehatxu faktoreetako bat, batez ere intsektu saproxilikoan, basoko pizidoen eta kiropteroen populazioarentzat.

Energia berriztagarri abiotikoen erabilera (C03): honelako espezieentzako mehatxu bat izan daiteke azpiegitura handiak eraikitzea, flora-espezieentzat batez ere.

Bidezidorrak, pistak, bizikletentzako bideak (D01.01): flora-espezieen kasuan, askotariko erabileren ondoriozko arrisku-faktoreak daude (pistak eta ibilgailuen zirkulazioa), bai zuzenak bai zeharkakoak.

Linea elektrikoak eta linea telefonikoak (D02.01): presio positibo bat da, izan ere, 2004an, Araban Bonelli arranoa berreskuratzeko LIFE-Natura proiektuaren bidez, Arabako hegoaldeko mendilerroak HBBEko linea elektrikoak zuzendu ziren, 30 km baino gehiagoan, Haro-Gatzaga, Santurde-Bergantzu, Pipaon-Loza, Urizaharra-Ocio lineatan eta Herrerako errepikagailuen inguruetan.

Zanpaketa, gehiegizko erabilera (G05.01): ingurune hauen erabilera publikoa asko hazi da azken urteetan (xendazaletasuna batez ere), eta, ondorioz, antzinako bidezidorren zabalera handitu egin da, biderkatu egin dira zenbait puntutan, eta zanpatutako gunek agertu dira, Toroko portutik Cruz del Castilloraino igotzen den eta KBE/HBBEan katalogatutako hagin-sail bakarrari eragiten dion bidezidorrean ikusi den bezala.

Suteak (J01.01): babestutako gunen natural honetan eragindako hainbat sute gertatu dira, eta horrek BIH-galera nabaria, higadura-prozesuen hazkundera eta flora- eta fauna-populazioaren gaineko kalteak dakartza.

Hidrologia orokorreko aldaketak (J02.05): nagusiki *Geum rivale* populazioari zuzendutako mehatxu bat da; izan ere, dagoen populazio oso txikia kontserbatzeko, lehen begirada batez antzematen zailak diren faktoreen zeharkako ekintzak nabarmen kaltetu lezakeen mikrohabitat bat izatea dakar. Garbi dago espezie honek eta bere kokalekuak ingurumen- eta lurzoru-hezetasuna behar dutela. Beraz, lehenik, urak lurraldeko puntu honetara isurtzen dituen arro osoko fluxu hidrikoetan aldaketak izatea saihestu behar da, mendi-hegalaren goiko aldean kokatutako labore eta pistei eragiten zaizkien ondorioei arreta berezia jarrita, baita fluxu horiek eten, aldatu edo desbideratu ditzaketen tokiko erliebearen edo infiltrazioaren alderdi hauen edo beste batzuen aldaketei ere.

Ekosistemen beste aldaketa batzuk (J03): kiropteroen kasuan, aurreko mehatxuei ur-masa edo -puntu egokien urritasuna gehitzen zaie (eme bular-emaileentzat batez ere).

Habitaten konektibitatea murriztea, kausa antropogenikoengatik (J03.02): batez ere Urizaharrako hariztian; izan ere, handiak dira bertako zatiketa-prozesuak eta ertz-efektua, laborantza-eremuz inguratuta. Energia altuko muga asimétriko bat egiten du, eta horrek areagotu egiten ditu elementuen sarrera-fluxuak (espezieak eta beste material batzuk), produktibitate handiko jatorritik (laborantzak) produktibitate txikiaren irlaraino (basoa), ertz-efektuaren ondorioz kaltegarriak gogortuz eta biderkatuz (lehorketa, espezialisten galera, espezie generalisten sarrera, etab.).

Higadura (K01.01): malda handiko gunetan, higadura-prozesuek zuhaitz enblematikoen oinarriak babesgarririk gabe geratzea dakarte, Kodes mendilerroko La Dormida sakaneko hagin handi batzuekin gertatzen den bezala.

Ugalkortasuna murriztea/aldakortasun genetikoa txikitzea (K05): multzo honetako flora-espezieek kokapen-eremu murriztak dituzte, askotan penintsulako eremuen mugan, ale gutxiko populazioak dituzte, horietako batzuentzako ugalketa-mugekin, eta denak ere kokaleku bakoitzeko berezko arriskuen eta arrisku puntualen aurrean jar ditzaketen tokiko baldintzatzaileekin.

Baldintzatzaileak

Haginadien eta mendi-hegaletako eta lur-jausietako baso-habitaten kasuan, interes eta garrantzi handia dute basoaren elementu egituratzaile gisa, eta dibertsitate-, konektibitate- eta heterogeneotasun-gune gisa. Halaber, Toloño mendilerroan daude 9180* habitataren EAEko ordezkariak hoberen etako batzuk.

Nabarmenezkoa da Urizaharrako hariztiaren garrantzia ere; bertan aipatzen da *Geum rivale* espeziearen Arabako populazio bakarraren presentzia, eta horrek areagotu egiten du bere interesa eta prebentzio-beharra, isolamenduaren ondoriozko degradazioaren, orban-tamainaren eta ertz-efektuaren aurrean, bere egitura eta orlak indartuz. Garrantzitsua da kiroptero-komunitate handi bat duelako ere.

Toloño mendilerroko pagadi batzuetan ugaltzen dira Espezie Mehatxatuen EAEko Katalogoan «kaltebera» gisa katalogatutako *Cardamine heptaphylla* espeziearen populazio urriak, puntu hau beren kokapen-muga mendealdekoena dutenak.

Beste baldintzatzaile positibo bat da onartu berri dela LIFE BONELLI proiektua (LIFE + Integral recovery of Bonelli's eagle population in Spain); Arabako Foru Aldundia da onuraduna, Estatuko beste administrazio batzuekin batera, eta proiektu horretan barne hartzen da lineak zuzentzea, harrapakin-populazioa indartzea, etab. Ekintza hauek, zeharka, mesede egiten diote KBE/HBBEaren esparruko basa-harraparien populazioari.

2. KE.- Larreak**Kontserbazio-egoera****Belardi lehor erdinaturalak -6210(*)**

Tamaina ertaineko hainbat gramineo-espezie nagusi dituzten bazkaleku mesofiloak, trinko samarrak, oinarritzakoak eta nahiko sakonak diren substratuen gainean garatzen direnak. Horien artean, sasi-mosaikoak garatu ohi dira, irekiagoak zein ez hain irekiak, jasaten duten abeltzaintza-presioaren arabera. Ingurune hauek urte batzuetako egonkortasuna behar dute beren flora-potentziala egoera hoberenera iristeko, eta, kasu honetan bereziki, orkidea-aberastasunak eta -ugaritasunak islatzen du hori.

Ez dugu ongi ezagutzen hartutako azalera, alde batetik, kartografiatutako poligonoek ez baitaukate orkidearik barruan, eta, bestetik, 6210 Batasunaren Intereseko Habitategian (ez da lehentasunezkoa) barne hartutako beste batzuek orkidea dezente baitauzkate.

Komunitate hauen egitura ongi mantentzen da, oro har, nahiz eta aldatu egiten den bazkalekuaren bilakaera-egoeraren arabera, bertako sastrakadien ezaugarrien arabera (normalean, 4090 habitatekoak); sastrakadi hauek, abeltzaintza-presioa gutxitzearen ondorioz, komunitate horien egitura kolonizatzen hasi dira, haren osieran eta flora-dibertsitatean eraginez.

Egiturarekin oso lotura estua duten beren funtzioek, oro har, kontserbazio-egoera ona dute, batez ere lurzorua babesari dagokionez. Ez dirudi sastrakadi kolonizatzaileen presentziak arazorik dakarrenik, proportzio nabarmenetara iristen ez diren bitartean; hala gertatuz gero, belar-komunitateen osaera espezifiko eta dentsitatea aldatzen hasiko lirakeke, eta, orduan, galdu egingo lituzkete bazkaleku gisa dituzten funtzio bereizgarriak.

Zaila da komunitate hauen etorkizuneko perspektibak zehaztea, izan ere, beren bilakaera aurkako bi indarren artean dago: alde batetik, basoaren eta gune hauek kolonizatze joera duen landaredi naturalaren presioa, eta, bestetik, abeltzaintza-presioa, bazkalekua irekita mantentzen duena; hala, bere intentsitateak eta aprobetxamendu-garaiak habitataren bilakaera baldintzatuko du, haren azalera mantenduz edo murriztuz, baina baita bertako flora-dibertsitatea ere, eta, besteak beste, orkideen presentzia handiagoa edo txikiagoa (dirudienez, orkideen bizitza-zikloen arteko harreman zuzenaren, larrearen aprobetxamendu-garaien eta abelburu-kopuruaren menpe daude).

EB 6210(*) kod.	Ona	Desegokia	Txarra	Ezezaguna
Kokapen-eremua edo tartea				X
Egitura eta funtzio espezifikoak	X			
Etorkizuneko perspektibak		X		
Ebaluazio globala		X		

Eremu subestepikoak -6220*

Nahiko barbanak diren bazkalekuak, urteroko gramineoak eta zenbait bizikor normalean oinarrizkoak izaten diren lurzoruak hartzen dituzten mulu txikiekin nahasita dituztenak (askotan gutxi egituratutakoak eta gainaldea moztuta dutenak), klima epel eta lehorretakoak. Udan garatzen diren komunitate iragankorrak izaten dira askotan, prezipitazioen erregimenak eta bolumenak asko baldintzatzen dituenak; horregatik, estaldura eta tamaina txikia izan arren, askotariko komunitateak osatzen dituzte, eta espezie interesgarriak (batzuk endemikoak) agertzen dira bertan.

KBE/HBBEan Toloño mendilerroko mendigunearen hegoaldeko eta mendebaldeko ertzetan aurkitzen da gehienbat, baita Portilla mendilerroan eta Cabrera mendian ere; azken hauetan, kontaktuan dago ingurune askoz ere mediterraneoagoekin. Bestalde, Kodes eta Lokiz mendilerroetan ale gutxi batzuk besterik ez dira ageri, bere eremu biogeografikotik kanpo baitago ia.

Belardi hauek hartzen duten azalera ontzat jotzen da, duen hedadurarengatik eta babestutako gunetatik (bereziki, Arabar Errioxa osotik -bertako paisaiaren elementu erabakigarrietako bat da-) hurbil dagoen ingurunean habitat honek hartzen dituen gunen zabalekin kontaktu zuzena duelako.

Era berean, egitura eta funtzioak egoera bikainean daude, periferiako gunen hauek guztiak baldintza biogeografiko oso egokietan baitaude.

Etorkizuneko perspektibek, epe luzera, aldaketa klimatikoaren prozesuen ondoriozko berotze handiagoak eta prezipitazio txikiagoak on egiten dien komunitate hauen presentzia areagotzeko joera probable bat adierazten dute.

EB 6220* kod.	Ona	Desegokia	Txarra	Ezezaguna
Kokapen-eremua edo tartea	X			
Egitura eta funtzio espezifikoak	X			
Etorkizuneko perspektibak	X			
Ebaluazio globala	X			

Nardus espezieko belar-formazioak -6230*

Gramineoak nagusi dituzten mendiko larrediak, artzaintzarekiko mendetako egokitzenaren ondorioz belardi trinko eta beteak osatzen dituztenak.

Ingurune freskoetan garatzen dira, normalean lurzoru azidoen, nahiko sakonen eta materia organiko aldetik aberatsen gainean, eta batez ere Toloñoko mendigunearen zona altuetan kokatzen dira.

KBE/HBBEaren barruan habitat honek hartzen duen azalera txikia da, eta, hedadura aldetik nahiko egonkortzat jotzen den arren, ezezaguntzat hartzen da, kartografia egiterakoan detektatutako zenbait interpretazio-desberdintasun direla eta, batez ere habitataren hainbat azpimotaren preziazioari dagokionez.

Irizpide-desberdintasun hauek zaildu egiten dute egitura bat eta funtzio bereizgarri batzuk zehaztea, nahiz eta, kasu honetan, larre hauen osaerari eta erabilerei lotutako dentsitateak eta homogeneotasunak egituraren egoera ona dela eta bere funtzio ekologikoak behar bezala betetzen dituela iradokitzen duten.

Etorkizuneko perspektibek, KBE/HBBE osoan, azalera galtzeko joera bat agertzen dute aurreko garaiekiko, eremu hauetako askotako abeltzaintza-presioaren jaitsieraren ondorioz, inguruko zuhaitz-formazio nagusien sastrakadi serialek hartuko baitituzte pixkanaka, eta horrek dibertsitatea galtzea eta beren funtzioen gauzapena murriztea ekarriko du. Horregatik, alderdi hau desegokitzen hartzen da. Toloño mendilerroan egoera hobexeagoa den arren, larre hauen hedadura tokiko abeltzaintzarentzako baliabide garrantzitsu bat denez, ez dirudi abeltzaintza-aprobetxamendua uztearen ondorioz komunitate hauek erraz edo, behintzat, berehala degradatuko direnik.

EB 6230* kod.	Ona	Desegokia	Txarra	Ezezaguna
Kokapen-eremua edo tartea				X
Egitura eta funtzio espezifikoak	X			
Etorkizuneko perspektibak				X
Ebaluazio globala				X

Dactylorhiza sulphurea

Oinarrizko lurzoruen gaineko ingurune hezeetako artadi- eta erkamezti-soilguneetan bizi den orkidea, gune mediterraneoak nahiago dituena.

Bere kokapen-eremu naturala penintsularen mendebaldeko erdian zabaltzen da, ekialderantz sakabanatutako populazioekin; horietako bat Errioxa mendebaldean eta Araba hegoaldean kokatzen da, eta Lokiz mendilerroan dagoen populazio bat bakarrik ezagutzen da bertan. Bere «erreferentzia oneko kokapen-eremua» murriztu ez denez, eta, bere kokapen-eremuaren mugan egoera ezegonkorra duen arren, alderdi hau ontzat katalogatu da.

Ezagutzen den populazio bakarra ale-kopuru txiki batek osatzen du, eta Lokiz mendilerroaren hegoaldeko garriga batean dago; bertan, populazio honen zati bat kaltetu zuen pista baten zabalkuntzak. Hala, populazioa urria denez, bere egoera desegokizat hartzen da.

Espezie honek hartzen duen habitataren hedadura oso txikia da, eta horri bere kokapen biografikoa gehitzen badiogu (bere kokapen-eremuaren mugan dago), argi geratzen da guneko habitat egokia oso txikia dela. Hurbileko pista bat zabaltzeko obrek eragindako habitat galera eta pista honen presentziaren zeharkako ondorio posibleak kontuan hartuta, habitataren egoera desegokizat hartu behar da gutxienez.

Espezie honen presentziari eusteko etorkizuneko perspektibak ere desegokiak dira aurrez aipatutako inguruabarrengatik: populazioaren tamaina txikia, mugako kokapen biogeografikoa eta hurbileko pista bat (alterazio-faktoreak jasateko arriskua areagotzen du), baita espezie honen bilketa ere.

EB – kod.	Ona	Desegokia	Txarra	Ezezaguna
Kokapen-eremua edo tartea	X			
Populazioa		X		
Espeziearen habitata		X		
Etorkizuneko perspektibak		X		
Evaluación global		X		

Lilipa txikia (Narcissus asturiensis) -1865-

Iberiar penintsulako ipar-mendebaldeko koadranteko gune zabaletan kokatzen da espezie hau. KBE/HBBEan kokapen ona du, denean ageri baita, batez ere alderdi altuenetan, eta gehienbat Toloño mendilerroan.

Populazio zabalak ditu, eta horien habitatak (mediterraneoagoa da atlantikoa baino) baldintza onak ditu bere garapenerako eta kontserbaziorako.

Espeziearentzako etorkizuneko perspektibek ez dute mehatxu handirik azaltzen.

EB 1865 kod.	Ona	Desegokia	Txarra	Ezezaguna
Kokapen-eremua edo tartea	X			
Populazioa	X			
Espeziearen habitata	X			
Etorkizuneko perspektibak	X			
Ebaluazio globala	X			

Orchis italica

Mediterraneoko ohiko orkidea hau bazkaleku lehorretan eta abarizti edo erromerodietako soilguneetan bizi da, kareharri zein substratu silizeoen gainean.

Bere kokapen-eremua batez ere penintsularen hegoaldean eta mendebaldean eta Balear Uharteetan hedatzen da, baita iparraldeko eremu isolatu batzuetan ere; horietako bat Burgos, Errioxa eta Araba probintzien arteko kontaktu-eremu batean (azken honetan oso ale gutxi daude, bere kokapen-eremuaren mugan).

Tokiko bere kokapen-eremua Conchas de Haro ingurua da, Toloño mendilerroaren baitan gehienbat; bertan, hartutako lurraldearen zati bat laborantzara eraldatu da, eta galdu egin du bere kokapen-eremuaren zati bat. Hortaz, txartzat kalifikatu behar da.

Arabako populazioa ale urriko toki oso gutxitan sakabanatuta dago, oso zatitua. Populazio-aleak, kokalekuak eta okupazio-eremuak galdu egin direla egiaztatu da, eta, beraz, irizpide hau desegokitzen hartzen da.

Bere kontserbaziorako faktore negatibotzat jotzen dira hartzen duen habitataren kalitate-galera eta hartutako hedaduraren galera ere. Beraz, habitata desegokitzen hartzen da.

Espezie honentzako etorkizuneko perspektibak, une honetan desegokiak direnak, hobetu egin litezke ezagutzen diren populazioetako batzuk (une honetan Natura 2000 Sarearen babesetik kanpo daudenak) babestutako guneetan barne hartuz gero.

EB – kod.	Ona	Desegokia	Txarra	Ezezaguna
Kokapen-eremua edo tartea			X	
Populazioa		X		
Espeziearen habitata		X		
Etorkizuneko perspektibak		X		
Ebaluazio globala			X	

Ostargi-belarra (*Iris latifolia*)

Metro erdiko altuera har dezakeen geofitua, itsas mailan hasi eta mendi altuetan ere ager daitekeena, betiere, eguterako belardi eta larre irekietan. Kantabriako eta Pirinioetako mendietako endemismo bat da, penintsularen ia iparralde osoan ia kokapen-eremu jarraitua duena.

EAE presentzia-intentsitate txikiagoko gune bat da; kokaleku isolatu batzuk ditu kostaldean, eta beste batzuk barrualdeko mendietan. Hala, bi ingurune oso desberdin bereizten dira, garapen eta perspektiba desberdinekoak, izan ere, kostaldeko populazioek kokalekuak galdu dituzten arren, mendietakoek egonkor jarraitzen dutela dirudi. Beraz, gune bere kokapena ontzat hartzen da.

Badirudi Toloño mendilerroko populazioak, 1 km-ko lau UTM laukitan kokatzen denak, bere kokalekuak mantentzen dituela, baina «erreferentzia oneko kokapen-eremuaren» baliokidetzat hartu arren, irizpide honen balorazioa desegokitzen hartuko litzateke.

Hartzen duen habitata nagusiki iparralderantz orientatutako belardi megaforbikoko inguruneetan kokatzen da. Beti hala gertatzen ez den arren, populazio hauek guztiek dituzten kokalekuak bakantzat hartzen direnez, beren habitata ingurumenaren edo klimaren aldaketa txikiak sentikortzat eta, beraz, desegokitzen jotzen da.

Aurrez adierazitakoak aintzat hartuta, eta batez ere bere habitatak bakantzat hartzen direla kontuan hartuta, espezie honentzako etorkizuneko perspektibak desegokitzen hartu beharko lirateke.

EB – kod.	Ona	Desegokia	Txarra	Ezezaguna
Kokapen-eremua edo tartea	X			
Populazioa		X		
Espeziearen habitata		X		
Etorkizuneko perspektibak		X		
Evaluación global		X		

Trollius europaeus

Iparraldeko mendi altuetako megaforbioen belardi hezeetako (ohikoak dira Pirinioetako mendigune nagusietan eta Kantabriar mendikatean, eta sistema iberikoaren eta zentralaren kota altuenetan) espezie berezia.

EAEen Gorobel, Aralar eta Toloño mendilerroetan kokatzen da, puntualki baina egonkor; beraz, beste megaforbio batzuentzat erabilitako arrazoi berberengatik, ontzat har daiteke gune bere kokapena.

Aintzat hartutako populazioa, antza denez, «erreferentzia oneko kokapen-eremuaren» gainetik ez dauden zenbait alek osatzen dute; beraz, irizpide hau desegokitzen hartzen da.

Etorkizuneko perspektibei dagokienez, kasu honetan ere, mehatxu nagusia aurreikusitako gabeko gertaerak eta tokiko klimaren aldaketak dira; populazioen gainean dituzten ondorioak oso lokalizatuak dira, eta ondorio kaltegarriak izan ditzakete.

EB – kod.	Ona	Desegokia	Txarra	Ezezaguna
Kokapen-eremua edo tartea	X			
Populazioa		X		
Espeziearen habitata		X		
Etorkizuneko perspektibak		X		
Ebaluazio globala		X		

Mirotz zuria (*Circus cyaneus*) – A082

Mirotz zuria lursail irekiei lotua dago; bazkalekuak, larreak, laborantzak eta lugorriak, zuhaitzi- eta sastrakadi-guneekin txandakatuta. Lurrean egin ohi du habia. KBE/HBBEko habitat potentziala ontzat baloratzen da espeziearentzat.

Gune honetan hazkuntzako zortzi eremu aipatzen dira; horietako hiru Lokiz mendilerroan eta bost Toloño mendilerroan. Pasokoak eta negutarrak ere erregistratzen dira.

Ontzat hartzen dira KBE/HBBEko espeziearen kokapena eta populazio-mailak.

Etorkizuneko perspektibak ere onak dira, betiere, habitata egoera horretan mantentzen bada.

EB A082 kod.	Ona	Desegokia	Txarra	Ezezaguna
Kokapen-eremua edo tartea	X			
Populazioa	X			
Espeziearen habitata	X			
Etorkizuneko perspektibak	X			
Ebaluazio globala	X			

Mirotz urdina (*Circus pygargus*) – A084

Udako espezie bat da, eta haren kokapena habiak egiteko habitata erabilgarri izateak baldintzatzen du: zerealen laborantza-guneak sastrakadi, txilardi, mendiko larre eta abarrekin txandakatuta. Ontzat hartzen da guneko bere habitat potentziala.

KBE/HBBEan Lokiz mendilerroan kokatutako eremu bakar batean erregistratzen da, aldizka migrazio-paseetan ere aipatzen den arren. Ontzat hartzen dira guneko espeziearen kokapena eta populazio-mailak.

Epe luzera ezin da zehaztu espeziearen etorkizuneko perspektiben balorazioa, izan ere, Iberiar penintsulan kontserbazio-egoera larria duen hegazti migratzaile bat da; azken urteetan populazio-beherakada nabarmena izan du, ziur aski, nekazaritza-sistemetak erabileratradizionaletan izandako aldaketarengatik.

EB A084 kod.	Ona	Desegokia	Txarra	Ezezaguna
Kokapen-eremua edo tartea	X			
Populazioa	X			
Espeziearen habitata	X			
Etorkizuneko perspektibak				X
Ebaluazio globala	X			

Presioak eta mehatxuak

Nekazaritza-intentsifikazioa (A02.01): ingurune garbietako eta bazkalekuetako harraparien kasuan, nekazaritzako mekanizazioak eta intentsifikazioak habitatean eragindako aldaketak dira baldintzatzaile nagusiak. Halaber, honek iagoera bat eragin dezake habiak desegitearen ondoriozko heriotza-tasan, lurrean

egiten baitituzte habiak.

Laborantza-aldaketak (A02.02): azken urteetan hazi egin da nekazaritza-sailen erabilera aldatu eta mahastiak jartzeko eskaera-kopurua, eta horrek ingurune irekietako hegazti harrapariak habiak jartzeko eta/edo elikatzeeko habitatak galtzea eragin dezake, izan ere, honelako habitatetan murriztu egiten da harrapakinak eskura izateko aukera eta areagotu egiten da laborantza hauei loturiko azpiegiturekin (besora) talka egiteko arriskua.

Bazkalekuak moztea/soiltzea (A03): bazkalekuak moztearen edo soiltzearen ondoriozko komunitate naturalaren alterazioak aldatu egiten du bazkaleku hauetako espezie-osaera, eta interes handiko espezie asko lekuz aldarazten ditu.

Artzaintza-sistemak uztea, artzaintzarik eza (A04.03): 6210(*) habitateko larreak komunitate serialak dira, eta horientzat, abeltzaintza-zama jaisteak edo erabilera hau uzteak hainbat sastrakadi-motak pixkanaka bazkalekua inbaditzea dakarte, eta, ondorioz, nabarmen murriztuko lirateke belar-komunitatearen estaldura eta bertako flora-dibertsitatea. Halaber, neurrizko artzaintzak hobetu egiten du lurzoru oso pobreen emankortasuna, eta tokiko espezieen aberastasuna eta landare-estaldura susta ditzake; horrek, handitu egiten du lurraren higaduraren aurkako babesa eta prezipitazio-uren bilketa, eta hau alderdi garrantzitsua da haziak erretzeko eta plantulak ezartzeko.

Bioziden, hormonon eta produktu kimikoen erabilera (A07): ingurune irekietako harraparien larreratze- eta elikatze-eremuetan nagusiki, harrapakinak eskura izateko aukera murriztuz.

Ongarrien erabilera (A08): lursaila aldatzen dute nitrogeno-ekarpen edo -zuzenketek ere, eta horrek alterazioak eragiten ditu belar-komunitatean.

Baso-garbiketak (B02.06): presio positibo bat da funtsezko elementuen multzo honentzat. Kasu honetan, Arabako Foru Aldundiko Mendi Zerbitzua suteen prebentzio-arloan egiten ari den ekintzen eraginez, baso-zerrenda batzuk eta sastrakadi harrotuak sortu dira pista-sare baten inguruan, eta horrek material erregaiaren jarraitutasuna saihesten du eta 6210(*) bezalako BIHen agerpena sustatzen du.

Hondakinak (E03): 6220* habitaten kasuan, urtearen zati handi batean izaten duten itxura apurkor, bakan eta lehorra dela eta, askotan, baliorik gabeko komunitatetzat hartzen dira, eta, biziguneetatik edo laborantzetatik hurbil daudenean, askotariko erabileretarako egokitzat ikusten dira (isurketetarako, materialak eta makinak gordetzeko, luberriketarako, etab.).

Lurreko landareak biltzea eta kentzea, oro har (F04): orkideen kasurako, loreen ikusgarritasunagatik halako aleak biltzea izan daiteke baldintzatzaile nagusietako bat.

Isileko ehiza (F05.04): ingurune irekietako harraparien populazioaren aurkako mehatxu nagusietako bat da.

Suteak (J01.01): KBE/HBBEaren eragindako sute asko izan dira, eta horrek BIH-galera nabarmena, higadura-prozesuetako hazkunde bat eta flora- eta fauna-populazioaren aurkako afekzioak dakartza.

Habitaten konektibitatea murriztea, kausa antropogenikoengatik (J03.02): flora-espezieei dagokienez, baldintzatzaile nagusia beren kokapen-eremuen mugako populazio-kopurua eta populazio horien ale-kopurua mugatzea da. Hala, bereziki erasokorrak ez diren ingurune naturalaren gaineko erabilerak eta jarduketak arriskuan jar dezakete beren populazio batzuen iraunkortasuna, ale-kopuru txiki bat (baina, bere populazioaren kasuan, guztizkoari dagokionez portzentaje altu bat osatzen duena) kentzeagatik.

Baldintzatzaileak

Baldintzatzaileen artean, 6220* habitataren kasuan, nagusiki, KBE/HBBEaren zati handi batean nagusi diren klima- eta ingurune-baldintzak bazkaleku-komunitate hauentzat hoberenak izango liratekeenak baino freskoagoak eta hezeagoak dira. Beraz, Lokiz eta Kodes mendilerroetan eta Toloño mendilerroaren barrualdean hondar-zoko batzuk dituzte; aldiz, indartsu agertzen dira Portilla mendilerroko eta Cabrera mendiko ingurune mediterraneo lehorrenetikiko mugetan, eta Arabar Errioxan eta Ebro ibaian gora igotzen diren eragin mediterraneo handiagoko lurretan.

3. KE.- Zohikaztegiak

Kontserbazio-egoera

Larre heze mediterraneoak – 6420 -

6420 habitataren azalera (ihitoki mediterraneoak) ezezaguntzat jotzen da, izan ere, normalean, eta batez ere

mendiguneetan, habitat hau puntualki agertzen da, eta azalera oso txikiak hartzen ditu, ohiko errekerimendu kartografikoetatik oso behera daudenak; beste batzuetan, mosaikoak osatzen dituzte hainbat bazkaleku- edo sastrakadi-motarekin, eta horien artean izaten dira, askotan, 7230 habitateko ihitokiak.

Komunitate hauen egitura nahiko sinplea da, eta, alde batetik, uda pixka bat aurreratu bitartean irauten duen lurzoruko hezetan eta, bestetik, normalean bertan izaten diren eta bere itxura fisionomikoan eta flora-eraketan eta -osaeran nabarmen eragiten duten abeltzaintza-erabilerek zehazten dute.

Ihitoki hauen funtzio ekologiko garrantzitsuenek lurrazalaren azpian ura izatearekin eta ur horren zirkulazioarekin dute zerikusia. Udan leku fresko eta hezeak izaten dira, eta abeltzaintza hortaz baliatzen da, ihitoki horiek ireki eta ongarriz eta belar-estratu aberats baten presentzia ahalbidetuz. Hauek ere interes handiko puntuak dira ingurune hezei lotutako anfibio eta intsektuentzat.

Funtzionalitate hau are garrantzitsuagoa egiten da habitata argiro ingurune mediterraneoetan kokatuta dagoenean, Arabar Errioxan, esaterako; bertako isurialdean dago honen azalerarik handiena.

Etorkizuneko perspektibak onak izango lirake, betiere, gunearen babes-esparruaren barruan kudeaketa espezifiko bat izanez gero abeltzaintza-presioari eta aldameneko partzelen erabilerei, eta habitat hauek hartu ohi dituzten eta ziklo hidrologikoak aldatu ohi dituzten nekazaritza- eta basogintza-erabilerei lotutako presioei dagokienez.

EB 6420 kod.	Ona	Desegokia	Txarra	Ezezaguna
Kokapen-eremua edo tartea				X
Egitura eta funtzio espezifikoak	X			
Etorkizuneko perspektibak	X			
Ebaluazio globala	X			

Kare-zohikaztegiak -7210*-

7210* habitataren kasuan, azalera ongi ezagutzen dira azterlan zehatz osatuei esker, eta masiegadien argitasunari esker, bai bertako kanaberadien tamainarengatik bai ur-gorputz iraunkor edo ia iraunkorrekin duten harremanarengatik. Habitataren azalera egonkor mantentzen da denboran.

Habitat honen egitura nahiko sinplea da, eta urtean zehar etengabeak diren ur-gorputzen presentziarekin lotua dago; horien inguruan agertzen dira masiegadiak, monoespezifikoagoak edo ez hain monoespezifikoak, beren kudeaketaren arabera (abeltzaintza, erreketak, mozketak, etab.). Etengabeko putzuak eta uretako karbonatuen presentzia dira askotan masiegadiak inguratzen dituzten eta interes handiko floraren bizileku diren zohikaztegi hezeen bereizgarri.

Funtzioak ere azalerraten den edo gainazalaren azpian dagoen uraren presentziak baldintzatzen ditu, eta habitata bera faktore biologikoen menpe baino gehiago faktore fisiko eta hidrogeologikoen menpe dauden dinamika eta funtzioen isla da hein handi batean.

Etorkizuneko perspektibak onak dira, izan ere, lurra babesteak berak, berez, lurraren biziraupena eta haren ingurumen-funtzio garrantzitsuei eustea bermatzen du. Bestalde, lekuko floraren interesak, originaltasunak eta balioak behar bezala kontserbatu ahal izateko beharrezkoa den arreta behartzen eta ziurtatzen du.

EB 7210* kod.	Ona	Desegokia	Txarra	Ezezaguna
Kokapen-eremua edo tartea	X			
Egitura eta funtzio espezifikoak	X			
Etorkizuneko perspektibak	X			
Ebaluazio globala	X			

Berula erecta

Txiribia unbelifero bat da, penintsulan zehar sakabanatuta agertzen dena, normalean, kota nahiko baxuetan eta, betiere, ingurune hezeetan. EAE barruan espezie arraroenetariko bat da. Historian zehar hiru probintzietan aipatu izan den arren, gaur egun Arabara mugatzen dela dirudi; bertan aurkitutako azken populazioa Urizaharrako hezeguneetan dago (Toloño mendilerroa). Aipamenaren berritasuna dela eta, KBE/HBBEko bere kokapena ontzat hartu behar da.

Ez daukagu Urizaharrako hezeguneko aipatu populazioaren garrantziari buruzko informaziorik, baina, normalean, espezie honen populazioek ale gutxi izaten dituzte.

Bere habitatak, hasiera batean, egokia dirudi espeziearen ekologiarentzat, baina hartutako azalera minimoa da, eta beste populazio batzuekiko zatiketa, berriz, handia. Ez dugu populazio honen bilakaera ezagutzen, ezta bere habitataren egoera ere.

Kokagune honentzako etorkizuneko perspektibak positiboak dira, Batasunaren Intereseko hainbat Habitaten presentzia bereizgarri duen gune batean baitago; habitat horietako baten bat lehentasunezkoztat jotzen da, mehatxatutako beste flora-espezie batzuk ere baditu, eta espezie hau eta «arriskuko» gisa katalogatutako beste batzuk berreskuratzeko planak gauzatzea aurreikusten da.

EB – kod.	Ona	Desegokia	Txarra	Ezezaguna
Kokapen-eremua edo tartea	X			
Populazioa				X
Espeziearen habitata				X
Etorkizuneko perspektibak	X			
Ebaluazio globala				X

Epipactis palustris

Larre hezeetan, ihitokietan eta eguterako eta babestutako istingetan bizi den orkidea deigarria.

Penintsularen ipar-mendebaldeko erdian kokatzen da, batez ere gune menditsuetan, bere habitat gehiago dauden lekuetan. EAEn, Araba hegoaldeko istingetan bakarrik ageri da. Toloño mendilerroan, Urizaharrako istingetako puntu bakar batean dagoela dakigu, eta leku horretan egonkor jarraitzen duela dirudi.

Ezagutzen dugun populazio bakarrak ale gutxi dituzenez eta Toloño mendilerroaren mugan bakarrik ageri denez, irizpide hau desegokitzen hartzen da.

Espeziearen habitatak, bere izaerarengatik, lurralde-eremu txikia hartzen du, eta maiz jasan ohi duen alterazio-egoera eta erabilera- eta jarduketa-mota jakinen aurrean duen sentikortasuna kontuan hartuta, bere egoera desegokitzen hartzen da.

Etorkizuneko perspektibak, oro har, ontzat har daitezke, bere presentzia intereseko zenbait habitaten inguruan babestutako beste espezie batzuen presentziarekin lotuta baitago, eta espezie horietako batzuk lehentasunezkoztat hartuta baitaude; horrek gunearen eta, horrenbestez, populazio honen babes integrala erraztu eta sustatuko du.

EB – kod.	Ona	Desegokia	Txarra	Ezezaguna
Kokapen-eremua edo tartea	X			
Populazioa		X		
Espeziearen habitata		X		
Etorkizuneko perspektibak	X			
Ebaluazio globala		X		

Senecio carpetanus

Iturburu eta lurzoru oso hezeetako gunetan, nagusiki penintsularen erdiguneko eta iparraldeko eremu menditsuetan, aurrera egiten duen endemismo iberikoa.

EAEko kokapen-eremuaren murrizketa nabarmena izan da azken hamarkadetan. KBE/HBBEaren barruan, kokaleku bakar bat dago arriskuan, Herrerako portuan (Toloño mendilerroa). Beraz, alderdi hau desegokitzen hartzen da. Adierazi behar da beste aipamen bat egiten dela gunearen mugatik oso hurbil, Meano udalerrian, Nafarroan.

Era berean, ezagutzen ditugun populazioek beren ale-kopuruaren murrizketa nabarmena jasan dute; besteak beste, Herrerako portuko populazioak (egoera larrian dagoela uste da, bere habitataren aldaketa txiki ororen aurrean ahul). Hortaz, populazioaren egoera txartzat hartzen da.

Ihitokiak eta beste iturburu batzuk dira beretzako puntu egokiak; lurraldean dagoeneko gutxi dira halako puntuak. Kasu honetan, gainera, azalera txikia dute, eta bat datoz presio txikiko gune humanizatu batekin; horregatik, bere egoera txartzat jotzen da.

Azken urteetan zehar nabarmen areagotu da iturburu guztien interesaren eta kontserbazioaren balioaren aitorpena, eta espezie honentzat egokiak dira iturburu horietako asko. Hala ere, puntu horien kalteberatasun handia eta egun hain murrizta den populazioaren egoera kontuan hartuta, etorkizuneko perspektibak txartzat hartzen dira.

EB – kod.	Ona	Desegokia	Txarra	Ezezaguna
Kokapen-eremua edo tartea		X		
Populazioa			X	
Espeziearen habitata			X	
Etorkizuneko perspektibak			X	
Ebaluazio globala			X	

***Spiranthes aestivalis* -1900-**

Orkidea txiki hau kostaldean, istinga eta ihitoki oso hezeetan, bizi da.

Iberiar penintsula osoan kokatzen da, eta, EAEn, hiru lurraldeetako hainbat puntu sakabanatuta agertzen da, baina oso ale gutxirekin.

KBE/HBBEaren barruan, Urizaharrako hezeguneetan (Toloño mendilerroa) populazio bakar bat ezagutzen da, egonkor mantentzen dena, eta, beraz, egoera ontzat hartzen da.

Urizaharran ezagutzen den populazioaren tamaina txikia da, eta, ale-kopuruari eusten diola dirudien arren, ez du «erreferentzia oneko populazioa» gainditzen; bestalde, ez da erraza populazio-joerak argitzea, eta, beraz, populazioari dagokion alderdi hau desegokitza hartzen da.

Larre oso hezeetan hartzen duen habitatak oso azalera txikia du, eta, hain zuzen ere, urarekiko bere loturarengatik eta menpekotasunarengatik, oso nabarmenak ez diren hainbat alterazio jasaten ditu, eta aldaketa horiek kokaleku zehatzak desagerraraz ditzakete.

Espeziearentzako eta espeziaren bizilekuentzako etorkizuneko perspektibak desegokitza hartzen dira; alde batetik, egungo bere populazio-joerei buruzko ezagutza faltarengatik, eta, bestetik, gune hauen kalteberatasun handiarengatik.

EB 1900 kod.	Ona	Desegokia	Txarra	Ezezaguna
Kokapen-eremua edo tartea	X			
Populazioa		X		
Espeziearen habitata		X		
Etorkizuneko perspektibak		X		
Ebaluazio globala		X		

Presioak eta mehatxuak

Artzaintza ez intentsiboa (A04.01): abeltzaintza-erabilera, honek eragiten dituen mozketa-, zanpaketa- eta nitrifikazio-ondorioak kontuan hartuta, oso kaltegarria izan daiteke presio jakin bat gainditutakoan. Hala ere, bere presentziak larredi hezeak irekitzen laguntzen du, eta, horrela, erabilera hau bi ahoko tresna bihurtzen da, kontu handiz erabili beharrekoa.

Artzaintza-sistemak uztea, artzaintzarik eza (A04.03): ihitoki mediterraneoan kasuan (6420 habitata), abeltzaintza-erabileren galerak edo murrizketak ihitokiaren dentsitatea handitzea eta puntu nitrifikatuenetan kardusail bihurtzea ekar dezake, eta, ondorioz, bi kasuetan, asko txikituko litzateke flora-dibertsitatea.

Birpopulaketa (espezie aloktonoak) (B02.01.02): nahiko ohikoa den eta ihitoki mediterraneo hauen desagertzea eragiten duen mehatxu larri bat da makaldiak sartzeak dakarren erabilera-aldaketa; lurraldearen antolaketa aldatzen du, intsolazioa murrizten du eta fluxu hidrologikoak aldatzen ditu.

Eskaiak eta sastrakadi edo zuhaixkak kentzea (A10.01): sastrakadi, zuhaixka eta zuhaizti isolatuek (sahatsak, elorri zuriak, makalak edo lizarrak) berotze-prozesuetan eta udako ebatoptranspirazio-prozesuetan eragina duen komunitate bat osatzen dute, eta, horrez gain, haren egitura eta dibertsitate biologikoa hobetzen dute, ornogabeei, anfibioei eta bestelako ornodun txikiei babesa eskainiz.

Bidezidorrak, pistak, bizikletentzako bideak (D01.01): inguru hauek (6420 habitata) alda ditzakete beren hurbiltasunarengatik, tokiko hidrologia aldatuz.

Kanalizazioak eta ur-desbideraketak (J02.03): drainadura, bilketa edo putzuen bidez tokiko dinamika hidrologikoak aldatzeak modu atzerazinean eragingo lieke komunitate hauei.

Habitaten konektibitatea murriztea, kausa antropogenikoengatik (J03.02): flora-espezieen kasuan, beren populazioak mantentzeko eta kontserbatzeko mehatxu nagusiak, alde batetik, populazio-urritasunari dagozkio, bai populazio-kopuruaren urritasunari bai populazio bakoitzeko ale-kopuru urriari, eta, bestetik, garatzen diren mikrohabitaten sentikortasunari edo kalteberatasunari.

Baldintzatzaileak

Komunitate-mota hidrofilo hauen ezaugarri nagusietako bat flora aldetik duten aberastasuna eta originaltasuna da (ihitokietan baino gehiago zohikatz-habitat hezeetan nabarmentzen da). Urizaharrako Las Balsas-eko hezegunean (7210* habitata), zehazki, EAEko Katalogoan barne hartutako espezie mehatxatuen populazio batzuk kokatzen dira; besteak beste, *Berula erecta* («arriskuan» dagoen espezie gisa katalogatua), *Epipactis palustris* eta *Spiranthes aestivalis* (biak ere «kalteberak»).

4. KE.- Ingurune andeatuak

Kontserbazio-egoera

Peucedanum officinale

Metro erdiko altuera har dezaketen landareak, sastrakadi irekietan eta bazkalekuetan agertzen direnak, baita bide-bazter eta arekatan ere, lursail azido edo oinarritzkoetan, nitrifikatu samarretan eta, oro har, lehorretan.

Penintsularen erdialdean eta iparraldean dute beren kokapen-eremua, betiere, populazio sakabanatu eta isolatuetan. EAEn soilik Buradon Gatzaga inguruan (Toloño mendilerroa - Cabrera mendia) agertzen da; bertara mugatuta geratu da ezagutza historikoari dagokionez. Beraz, espeziearen kokapena desegokitzat hartzen da.

Populazio bakar bat ezagutzen da, hiru azpipopulazio desberdinetan bereiz daitekeena; horietako bi Cabrera mendian kokatzen dira, eta bestea Toloño mendilerroan. Hortaz, populazio-irizpidea desegokitzat hartzen da.

Litekeena da espeziearen garapenerako habitat egokia azken urteetan murriztu egin izana, batez ere mahastitara bideratutako lursailak gehitu direlako. Horregatik, desegokitzat hartzen da.

Etorkizuneko perspektibak ez dira egokiak, lurraldearen egungo erabilerak mantentzen direlako.

EB – kod.	Ona	Desegokia	Txarra	Ezezaguna
Kokapen-eremua edo tartea		X		
Populazioa		X		
Espeziearen habitata		X		
Etorkizuneko perspektibak		X		
Ebaluazio globala		X		

Teucrium botrys

Lurzoru harritsueta, ingurune andeatuetako eta lursail pobre eta alteratuetako berezko espeziea.

Penintsularen ipar-ekialdeko laurdenean kokatzen da gehienbat. EAEn ordezkari txikia du hiru lurraldeetan, gehiago azaltzen da aldameneko Burgos probintzian (Gaztela eta Leon). Toloño mendilerroan kokaleku batzuk galdu dituela dirudi, eta gaur egun badu pare bat populazio bertan.

Espezie honen populazio oso gutxi ezagutzen dira, eta Toloño mendilerroan duen presentzia Lagrango eta Pipaongo puntu zehatzetara mugatzen da. Horietakoren bat, gainera, biziraupenerako mugako egoeran dago. Horrela, «erreferentzia oneko populazioaren» gaintik ez dagoenez, alderdi hau desegokitzat hartu behar da.

Lursail harritsueta, landu gabeko landetan eta bide-bazterretan hartzen duen habitata, askotan, giza-jarduketan zoriaren mende dago; besteak beste, sua, herbiziden erabilera, ongarritzeak eta nekazaritzako beste teknika batzuk. Horrek ezegonkortasun handia ematen dio.

Espezie honentzako etorkizuneko perspektibak desegokitzat hartzen dira, neurri handi batean, giza-jarduketan ondoriozko gertakizunen aurrean baitaude, bizileku zituen lursailetan ongarritze-tekniken eragina jasan duen Bizkaiko populazioaren bilakaera berriak erakutsi duen bezala.

EB – kod.	Ona	Desegokia	Txarra	Ezezaguna
Kokapen-eremua edo tartea		X		
Populazioa		X		
Espeziearen habitata		X		
Etorkizuneko perspektibak		X		
Ebaluazio globala		X		

Presioak eta mehatxuak

Laborantzak (A01): *Peucedanum officinale* espezieko populazioaren mehatxu nagusia, egun kokaleku dituen guneen aldaketaren ondorioz.

Herbizidak (A07): Laborantza-guneeen edo pasealekuen inguruan (*Peucedanum officinale* espeziearen populazioaren batzuen kokalekuen inguruan, adibidez) herbizidak erabiltzeak arriskuan jar lezake dagoen populazio urriaren zati bat.

Oihanpea kentzea (B02.03): Espezie hauek egun hartzen duten lurraldean jarraitzea zenbait baldintzari eustearen menpe dago, eta sastrakadia kentzea afekzio handia da.

Bidezidorrak, pistak, bizikletentzako bideak (D01.01): *Teucrium botrys* espezieko populazioarentzako mehatxu nagusia, konponketa- eta/edo eraikuntza-lanei lotua.

Habitaten konektibitatea murriztea, kausa antropogenikoengatik (J03.02): Espezie-multzon kontserbaziorako mehatxu nagusia beren presentziaren mugan datza, bai kokapenari dagokionez (askotan, beren kokapen-eremuen mugan) bai haien populazioei eta ale-kopuruari dagokienez. Hala, bereziki erasokorrak ez diren erabilerek edo jarduketek arriskuan jar dezakete populazio hauetako batzuen iraunkortasuna, ale gutxi batzuk (populazioen guztizkoari dagokionez, ordea, portzentaje handi bat osatzen dutenak) kentzearen ondorioz.

Baldintzatzaileak

Espezie hauek ingurune andeatuetan kokatzea dute bereizgarritzat; hain zuzen ere, zirkulazio handiko gunek direnez, aldaketak jasateko aukera handiak izaten dituzte ingurune horiek, eta, beraz, bertan bateratzen diren interesen dibertsitatearen ondoriozko jarduketa asko eta askotarikoak jasan ditzakete. Hortaz, bideak, eraikinak eta bestelako elementu komun batzuk hobetzea eta/edo garbitzea bezalako helburuek edo ohiko laborantzek egun espeziea agertzen den toki horietako batzuk desagerraraz ditzakete.

5. KE.- Ibaiak eta ingurune erriparioak

Kontserbazio-egoera

Iturburu petrifikanteak tuf-formazioarekin – 7220*

Gaur egun, La Laguna iturburuarekin lotutako puntu batean baino ez dago habitat hau KBE/HBBE osoan. Zehazki, Jugalez ibaian isurtzen den puntu dago, Herrerías arroilean, Bergantzu eta Pagoeta guneen artean.

Jugalez ibaian erortzen den iturburuko ura salbatzen duen garaiera-aldean sortzen dira toben terrazak eta, nahiko handia den landare-estalkira izanik, aktibo eusten dio toba-formazioari eta ur-jauzia zabaltzen du.

Ur-jauzitik gora, toba-formazio zaharrak ikus daitezke, nahiz eta pista bat eraikitzeak haien zati bat aldatu duen. Jauzi horretatik urari behera, Jugalez ibaiak gaur egun aktibo ez dauden toba zahar eta handien artean egin du bidea.

Habitataren azalera ezezaguntzat sailkatu da, aitortu baita ez dela habitata nahikoa ezagutzen. Hala, noizean behingo manifestazioak direnez, baliteke oharkabean pasatu izana kartografia-lanak egitean; hori dela eta, espero izatekoa da ezagutzen den azalera zertxobait handitzea, baina txikia litzateke zenbaki absolutuetan.

Habitataren egitura ona da, multzoaren hedadurak erakusten duen bezala; gainera, haitz berrien formazio aktiboa du eta zaharrak higatzen ari dira. Hortaz, habitataren zeregin geoekologikoen nahiz berau ezaugarritzen duen lotutako florak egoera onean jarraitzen dute.

Ezin da jakin etorkizuneko perspektibak zer-nolakoak izango diren, zenbait faktoreren mende daude eta: alde batetik, KBE/HBBEaren barruan egoteak ematen dion babesak horrela jarraitzea ziurtatuko luke, baina ezezaguna da zein pista, bide eta hartunetan eragin zaion (edo etorkizunean eragingo zaion) haitza sortzeko dinamikari; beste alde batetik, toba elikatzen dituen errekan ur-hartuneak daudenez, aprobetxamendu horiei lehentasuna eman beharko litzateke egoera jakin batzuetan, kontserbazioaren aldean.

Kd.: EB 7220*	Ona	Desegokia	Txarra	Ezezaguna
Banaketa-eremua edo maila				X
Egitura eta zeregin zehatzak	X			
Etorkizuneko perspektibak				X
Ebaluazio globala				X

Alnus glutinosa eta *Fraxinus excelsi* ordun ibar-basoak –91E0*

Gaur egun, komunitate horiek har zitzaketen lurren oso zati txikia hartzen dute, gizakion jardura askoren biktima izan baitira, nagusiki, nekazaritzarenak eta urbanizatzearenak. Izan ere, formazio horiek hartzen duten eremua nabarmen murriztu dute, batez ere gune lauenetan; horrenbestez, mendi-eremuetan baino ezin dira topatu nolabaiteko kontserbazio-maila duten ibaiertzeko komunitateak. Gunean, Toloño mendilerroan bakarrik daude. Horregatik guztiagatik, uste da habitat horrek hartutako eremua desegokia dela.

Egituren eta konposizio zehatzaren harira, konplexua eta askotarikoa izan beharko luke, baina pairatutako presio eta aldaketa etengabeek zein zatikatzeak horren aurka egin dute. Haltzadietan eta lizardietan, zuhaitzak garaigoak eta dentsuagoak direnez, argia hobeto sartzen da eta hain anitza ez den zuhaixka-komunitateraino heltzen da. Huntza eta apomahatsa (*Tamus communis*) dira bertan edo orletan agertzen diren igokari gutxietako batzuk. Mendilerrotik doazen 91E0* habitateko erriberen zenbait tarte ongi egituratuta daude, eta beste batzuk eraldatu egin dira; batik bat, gunetik kanpo daude eta jarraitutasuna eten eta zatikatzen dute. Izan ere, hori da egiturazko beste ezaugarrietako bat, eta hori guztia aintzat hartuta, egoera desegokia dela uste dugu.

Habitat horien zereginetik bi alderdi nagusi dituzte: horietako bat lehen mailako korridore biologikoa izatea da, eta bestea uren kalitateari dagokio, oligotrofiko izaten jarraitzen baitute iristen zaien argi urriari esker. Biak murriztu dira jarraitutasuna eten delako eta landaredian aldaketak gertatu direlako; hortaz, egoera desegokitza jotzen da.

Ezin dira etorkizuneko perspektibak ontzat hartu, ibai-ibilbide nagusien zatirik handiena Toloño mendilerrotik kanpo dabilelako. Gainera, presio antropikoa pairatzen jarraitzen dute bertan, eta ez litzateke erraza izango aplikatu beharko liratekeen babes- eta lehengoratzeko neurriak ezartzea; hala, oso zaila litzateke habitataren

konektibitatea eta egitura zuzentzea.

Kd.: EB 91E0*	Ona	Desegokia	Txarra	Ezezaguna
Banaketa-eremua edo maila		X		
Egitura eta zeregin zehatzak		X		
Etorkizuneko perspektibak		X		
Ebaluazio globala		X		

Salix alba eta Populus albaren galeria-basoak – 92A0

Sahastiek eta makaldiek Toloño mendilerroan duten presentzia eta azalera anekdotikoa baino ez da (azalera osoaren % 0,001). Hori dela eta, hartutako eremua desegokitzen sailkatu da.

Egoera naturalean dauden sahasi eta makaldi mediterraneoek (92A0) egitura oso konplexua eta askotarikoa da, eta ezaugarri nagusia aniztasuna da, hala estratuei nola espezieei dagokienez. Hala, substratuak baldintzatutako zuhaitz-estratuen makalak, burzuntzak, sahasak, lizarrak, haltzak eta zumarrak (gaur egun, ia ez dago halakorik) egon daitezke. Oparotasun eta aniztasun hori are handiagoa da zuhaixka-estratuan, eta osatu egiten da liana-gisako estratu oparo eta askotarikoarekin, honako espezie hauek baititu, besteren artean: lupulua, klematidea, astamahatsa eta huntza.

Formazio horiek bete beharko lituzketen zeregin naturalak gutxitu egin dira, bai urritasunagatik, bai zatikatzeagatik; presentzia txikia da askotan, eta egitura naturala aldatu eta mugatzen duten gizakiak igarotzen dira sarri.

Etorkizuneko perspektibek ez dirudite askoz hobekak; izan ere, nahiz eta babestutako naturgune batean egon, zatikatzea hain da handia, ezen konektibitatea mugatua baitago Toloño mendilerroko tarteen aurrekoetan edo hurrengoetan kalitate txikiagoko erriberen ezaugarriak direla bide. Horrenbestez, babestutako eremutik kanpo egun dauden presioak pairatzen jarraituko dute hein handi batean.

Kd.: EB 92A0	Ona	Desegokia	Txarra	Ezezaguna
Banaketa-eremua edo maila		X		
Egitura eta zeregin zehatzak		X		
Etorkizuneko perspektibak		X		
Ebaluazio globala		X		

Ibai-karramarroa (*Austropotamobius italicus*) – 1092

Espezieak Iberiar penintsula osoan, 60-70eko hamarkadan, jasan zuen populazio-hondamendi orokorraren ostean, «galtzeko arriskuan daudenak» kategorian sailkatuta dago EAEn, eta «kalteberak» kategorian Iberiar penintsulan.

KBE/HBBEan duen banaketa orokorra oso txikia da. Kontuan hartuta guneko ia ibai- eta putzu-sare osoa izan daitekeela espezie horren banaketa-eremua, banaketaren balorazioa txarra da. Populazio-mailei buruz eskuragarri dauden datuei jarraiki, gunearen balorazioa desegokia da.

Uren kalitatearen harira, ibai-karramarroarena izan daitekeen habitataren ezaugarriak nahikoak dira gunean. Alabaina, arriskua honako espezie exotiko inbaditzaile hauen presentziak dakar: karramarro gorria (*Procambarus clarkii*) eta karramarro seinaleduna (*Pacifastacus leniusculus*). Horrez gain, espezie horiek ibai-karramarroari transmititzen dioten onddo-gaixotasuna ere arriskutsua da, hots, *Aphanomyces astaci* onddoa. Hori guztia aintzat hartuta, espeziearen habitata desegokitzen jotzen da.

Beste alde batetik, ustea da ezen, karramarro gorriaren zein seinaledunaren populazioek KBE/HBBEko ibai- eta hezegune-sarean jarraitzen duten bitartean, ibai-karramarroaren etorkizuneko perspektibak txartzat baloratu behar direla.

Kd.: EB 1092	Ona	Desegokia	Txarra	Ezezaguna
Banaketa-eremua edo maila			X	
Populazioa		X		

Espeziaren habitata		X		
Etorkizuneko perspektibak			X	
Ebaluazio globala			X	

Bisoi europarra (*Mustela lutreola*) - 1356

Bisoi europarra Arabako Lurralde Historiko osoan banatuta dago, baina populazioen egoerak ezberdinak dira. KBE/HBBEan, banaketa desegokia da, eta guneko ibai-sareko puntu gutxitan daude. Baina, dirudenez, ez da modu egonkorrean ezarri, eta populazioa desegokia dela uste dugu.

Arabako hegoaldeko mendilerroetako bisoi europarraren populazioak dituen mehatxu nagusiak bisoi amerikarrarekin lotuta daude, baita habitata aldatzearekin ere, bai ur-masen kutsaduragatik, bai denborazkotasunagatik. Habitata aldatzearen harira, guneen zatikatzea nabarmendu behar da, eta bide-azpiegituren edota erriberetako zuhaixka- eta zuhaitz-estalkiak desagertzearen ondorioz gertatu da hori. Hori oinarri hartuta, egungo baldintzak aldatzen ez badira, gune horren habitataren egoera desegokitzen hartuko da bisoi europarrarentzat.

Hala, espeziaren etorkizuneko perspektibak txarrak dira gunean, eragiten dioten erregresio-faktoreak kontrolatzea zaila delako.

Kd.: EB 1356	Ona	Desegokia	Txarra	Ezezaguna
Banaketa-eremua edo maila		X		
Populazioa		X		
Espeziaren habitata		X		
Etorkizuneko perspektibak			X	
Ebaluazio globala			X	

Igaraba arrunta (*Lutra lutra*) - 1355

Penintsulan, igaraba ia lurralde osoan banatuta dago, Mediterraneo aldean izan ezik. Araban, gainbehera handiko prozesua gertatu ondoren, lehengoratzeko-prozesu geldoan da, eta isurialde mediterraneoko ibai nagusietan dago kokatuta; isurialde kantauriarreko ibairen batean ere agertu da. Espeziea gero eta maizago agertzen da KBE/HBBEan, eta Jugalez (Toloño mendilerroa) ibaian topatu da. Horregatik, banaketa ona duela uste da.

Populazio-mailei buruz, ez dago ebaluatzeko moduko informazio nahikoa.

Igaraba landare-estalki dentsoa duten ibai-ibilbideetan, lakuetan, urtegietan eta kostako uretan bizi da; dena den, mugarik handiena elikagaien eskuragarritasuna da. Dietaren oinarria arrainak dira, batik bat, eta beste harrapakin batzuekin osatzen dute, esaterako, karramarroak, anfibioak, etab. Espezie lurraldekoa da, dentsitatea 2-4 alekoa da 10 km-ko, eta arrek hartutako eremu gehiago daude, emeek hartutakoan aldean. Eskakizun ekologiko horiek abiapuntutzat hartuta, irudipena da espeziea KBE/HBBEan egon daitekeen habitata ona dela.

Hortaz, igaraba-populazioa Arabako Lurralde Historikoan handitzen ari omen denez, espezieak Arabako hegoaldeko mendilerroetan dituen etorkizuneko perspektibak ere onak dira.

Kd.: EB 1355	Ona	Desegokia	Txarra	Ezezaguna
Banaketa-eremua edo maila	X			
Populazioa				X
Espeziaren habitata	X			
Etorkizuneko perspektibak	X			
Ebaluazio globala	X			

Presioak eta mehatxuak

Bidexkak, pistak, bizikletetarako bideak (D01.01): ur-jauzitik gorako erreka zeharkatzen duen pista mehatxua da balio handiko habitat horren kontserbaziorako.

Animaliak harrapatzea (F03.02.01): ibai-karramarroaren populaziorako jaso diren mehatxuen artean, legez kanpoko arrantza aipatu da.

Kirola aire zabalean eta aisia-jarduerak, antolatutako olgeta-jarduerak (G01): 7220* habitata duen ur-jauzia dagoen gunea garrantzitsua denez, bisita ugari egiten dira bertara, eta horrek nolabaiteko presio antropikoa dakar.

Espezie exotiko inbaditzaileak eta espezie aloktonoak (I01): arestian aipatu den bezala, karramarro exotiko gorria eta seinaleduna badaude KBE/HBBEan, baita bisoi amerikarra ere. Bisoi amerikarrari dagokionez, Arabako Foru Aldundia 2003an hasi zen espezie hori Arabako ibai-sarean desagerrarazteko kanpainak egiten.

Ur-bideratzeak eta -desbideratzeak (J02.03): afekzioak eragiten dizkie habitatei eta funtsezkoak diren elementuen multzo honekin lotutako fauna-espezieei, eta uren kalitateak behera egiten du.

Aldaketak hidrologian, orokorra (J02.05): 7220* BIHren kasu zehatzean, habitatak toki horretan duen dinamika naturalak higadura-eraginak lotzen ditu eraikitze-eraginekin eta toba berria sortzen dutenekin. Ildo horretatik, oso prozesu zahar baten bilakaera geratzen da agerian, eta kontserbazioak gaur egun dituen arriskurik handienek La Laguna erreka fluxu-aldaketarekin eta uraren kalitatearekin zerikusia dute.

Lurrazaleko uretatik datozen ur-hartuneak (J02.06): hala Jugalez ibaiak nola La Laguna erreka ur-hartuneak dituzte 7220* BIHren inguruan.

Harrapakin eskuragarritasunak behera egitea (sarraskienak barne) (J03.01.01): bisoi europarrak dituen mehatxuen artean, eskura dauden baliabide trofikoak murriztu direla aipatzen da.

Habitaten konektibitateak behera egitea, arrazoi antropogenikoengatik (J03.02): nahiz eta Toloño mendilerroko haltzadien kontserbazio-maila onargarria den, inguruan dauden laborantza-eremuek eta gizakiak bizi diren eremuek eragina dute, eta bertan, azalera murrizten duten eta konposizioa, egitura eta dinamika aldatzen dituzten askotariko presioak jasaten dituzte etengabe, jarraitutasuna eteten diete hein handi batean, eta korridore biologiko gisa duten funtzionaltasunari eragiten diote, beraz. Beste alde batetik, ibai-habitatak zatikatua daude, eta horrek eragina dauka ingurune urtarretako fauna-populazioengan.

Gaixotasunak sartzeari (K03.03): ibai-karramarroaren populazioaren mehatxu nagusia afanomikosiak eragindako afekzioa da. Aipatu beharreko beste gaixotasun bat *Phytophthora alni* onddoa hedatzea da; haltzak lehortzea eragiten du, baina ez da halakorik egiaztatu hizpide dugun gunean, oraingoz.

Espeziak sartzeari eragindako antagonismoak (K03.04): Arabako hegoaldeko mendilerroak/Sierras meridionales de Álava HBBEaren eremuan, bi espezie exotiko inbaditzaile hauen presentzia aipatu da: karramarro gorria (*Procambarus clarkii*) eta karramarro seinaleduna (*Pacifastacus leniusculus*). Biak ala biak dira *Aphanomyces astaci* onddoaren bektore, eta ingurune urtarrekin lotuta dauden hainbat espeziaren lehiakide dira.

Beste alde batetik, bisoi amerikarra (*Neovison vison*) ere eremu horretan dago, eta espezie exotiko inbaditzaile horrek bisoi europarraren gaixotasun aleutiarra transmiti dezake. Halaber, bisoi europarraren eta igarabaren lehiakide handia da.

Baldintzatzaileak

Toloño mendilerroaren barruan sortzen diren ur-ibilbideetan, ongi kontserbatutako eta interes handiko haltzadi-tarteak topa daitezke, hala egiturari nola aniztasunari erreparatuta. Elementu originalenetako bat *Dryopteris carthusiana* iratzea da. Espezie hori EMEKeko «kalteberak» kategorian jasota dago, eta noizean behin agertzen da haltzadietako eremu itzaltsu eta istilduenetan.

Espezie ibai-sarean eta hezeguneak KBE/HBBEan hedatzeko xedea duen ekimen orok aintzat hartu behar du ez dela bateragarria populazio astazikolak egotea funtsezko elementutzat jotako anfibioen kontserbaziorako intereseko puntuetan.

Era berean, bai bisoi europarrak bai igarabak Arabako Foru Aldundiak onetsitako kudeaketa-planak dituzte Arabako Lurralde Historikoan: bisoi europarraren kasuan, azaroaren 7ko 322/2003 Foru Aginduaren bidez egin zen (ALHAO, 142. zk., 2003ko abenduaren 5koa); eta igarabarena, urriaren 27ko 880/2004 Foru Aginduaren bitartez onetsi zen (ALHAO, 136. zk., 2004ko azaroaren 24koa). Kudeaketa-planek espezie horien gaineko mehatxuak ezabatzen saiatzeko beharrezkoak diren gidalerroak eta neurriak ezartzen dituzte, eta espezieiek lehengoratzeko eta kontserbatzeko sustatzen dute.

Kudeaketa-plan horiei jarraituz, interes bereziko eremutzat (IBE) hartu da Jugalez ibaia (Urizaharratik bokaleraino).

Beste alde batetik, Arabako Foru Aldundia «Bisoi europarra Espainian kontserbatzeko ikuspegi berriak» LIFE Naturaleza (LIFE LUTREOLA SPAIN) proiektuaren onuradun suertatu da duela gutxi, Estatuko beste administrazio eta erakunde batzuekin batera. Proiektu horrek kontserbazio-ekintzak biltzen ditu bisoi europarraren populazioarentzat eta Arabako Lurralde Historikoko zenbait tokitako habitatetarako, horien artean, Ega ibaikoa, Toloño eta Kodes mendilerroen ekialdean.

6. KE.- Harkaitzak eta antzeko inguruneak

Kontserbazio-egoera

Katu-hanka (*Antennaria dioica*)

Espezie hau goi-mendien gailurretan kokatzen da; zehazki, Pirinioetan, Kantabriar mendietan eta Iberiar sistemako gailurretan.

EAEan, Kodes mendilerroan kokatutako populazio txiki bat bakarrik ezagutzen zen, baina ez da populazio horretako alerik aurkitu 2001etik; hori dela eta, espezie desagertu gisa katalogatuta dago EAEko Floraren Liburu Gorrian.

Baliteke bere habitata pixkanaka aldatu izana azken hamarkadetan, abeltzaintza-ustiapenen murrizketaren ondorioz. Izan ere, horrek espezie honen habitata kolonizatzea ahalbidetu dio pagadiari.

EB kod. -	Ona	Desegokia	Txarra	Ezezaguna
Kokapen-eremua edo tartea			X	
Populazioa			X	
Espeziearen habitata			X	
Etorkizuneko perspektibak			X	
Ebaluazio globala			X	

Armeria cantabrica subsp. *vasconica*

Subespezie hau KBE/HBBEan bakarrik aurki daiteke eta eremuko landare adierazgarriena dela esan daiteke. Toloño mendilerroko puntu altuetan ikus daiteke, eta baita Kodes mendilerroan eta Kostalera mendiaren inguruetan ere.

Armeria genero gatazkatsua da; izan ere, egile batzuek ez dute subespezie hau aitortzen, eta *A. cantabrian* sartzen dute. Azken espezie hori Ancares mendilerrotik Toloño eta Kodes mendilerroetaraino zabaltzen da eta nukleo nagusitik oso bereizita dauden eta, ondorioz, kontserbatzea merezi duten azpipopulazioak ditu.

Armeria populazio hauek elementu floristiko nabarmengarria osatzen dute KBE/HBBEaren barnean, eta interes bigeografiko eta kontserbazio-interes handia dute.

Badirudi taxonaren kokapen-eremua egonkorra izan dela azken urteetan, beraz, on gisa baloratu da; ez ordea populazio-irizpidea, izan ere, populazioak oso esanguratsuak izan ez diren galera batzuk bakarrik izan baditu ere, ez du bere «erreferentziako populazio ona» gainditzen. Horregatik, desegoki gisa kalifikatu da.

Espezie honen gainerako habitata ona da, izan ere, iparraldera begira dauden eta, oro har, eskuraezinak diren kareharrizko harkaitz bertikalen pitzadura eta erlaitz txikietan bizi da, eta, horri esker, asaldura handietatik babestuta egon da.

Espeziearen kontserbazio-perspektibak onak dira, batez ere, bere habitatera iristeko ezintasunari esker.

EB kod. -	Ona	Desegokia	Txarra	Ezezaguna
Kokapen-eremua edo tartea	X			
Populazioa		X		
Espeziearen habitata	X			

Etorkizuneko perspektibak	X			
Ebaluazio globala		X		

Centaurea lagascana subsp. lagascana

Kokapen murriztuko endemismo hau kantabiar mendietan bizi da eta bere kokapenaren ekialdeko muga Kodes mendilerroak ezartzen du. Badirudi kokapen-eremu hori pixka bat murrizten ari dela.

Euskal populazioak Arabako mendebaldean (Valderejo-Arcena mendilerroak) eta ekialdean daude (Kodes mendilerroan). Azken horretan, zehazki Kodes eta San Cristóbal mendien artean, ale gutxi batzuk barne hartzen dituen populazio bat dago. Populazio hori «hobi-populazio» gisa hartzen da, hau da, defizita sortzen du propaguluaren edo banako berrien ekoizpenean; beraz, alderdi hau desegokia da.

Bere habitatak kareharrizko gailurrak izaten dira, eremu ireki eta eguzkitsuak. Baldintza hobeak izaten dituzte animalien edo suteen eragina jasaten duten lekuetan eta okerragoak, aldiz, itzala dagoen lekuetan. Egindako aipamen batzuk erretako txilardietan eta pagadietako argiguneetan kokatu direnez, populazioa murriztu egin dela edo, gutxienez, mehatxatua izan dela pentsa daiteke. Hori dela eta, bere egoera desegokitzat jo dugu.

Espezie honen kontserbaziorako etorkizuneko perspektibak ez daude oso argi, bere iraunkortasuna ez baitago zuzenean erlazionatuta babes- edo kontserbazio-ekintzekin. Beste faktore ugari ere eragiten dute, esaterako, animalien jarduerak, bilakaera klimatikoak edo hainbat gertakari estokastikok.

EB kod. -	Ona	Desegokia	Txarra	Ezezaguna
Kokapen-eremua edo tartea		X		
Populazioa		X		
Espeziearen habitata		X		
Etorkizuneko perspektibak		X		
Evaluación global		X		

Cochlearia aragonensis

Arku iberiar izenekoaren bereizgarri den kokapen-eremu mugatuko endemismoa. KBE/HBBEan dauden populazioek kokapenaren mendebaldeko muturra irudikatzen dute; horrek muga biogeografiko eta klimatikoetako aldaketan aurrean sentikortasun berezia izatea dakar, kokapen eremuan atzerapenak eraginez. Espeziearen kokapena desegokitzat jotzen da.

Espezie honen populazioak Araban aurki daitezke (Hornillo mendian eta Lokiz mendilerroan), baita Nafarroan ere (Lokizen). Populazio horiek, beren kokapen-eremuaren ertz batean isolatuta badaude ere, handiak dira indibiduen kopurua kontuan hartuta; hori dela eta, populazio-egoera ona dela esan dezakegu.

Espezieak hartzen duen habitata kareharrizko hartxingadietan kokatzen da. Ingurune hau ez da erraz heltzeko modukoa eta gizakiak ezin ditzake aldaketak egin zuzenean; beraz, irizpide hau on gisa sailkatu da.

Espeziearen etorkizuneko perspektibei dagokienez, habitataren jarraipenak ematen duen egonkortasunaren barnean, honako faktore hauek areagotzen dute bere kalteberatasuna: espezia kokatuta dagoen beste puntu batzuekiko isolamendua eta klima-aldaketari lotutako fenomenoek kokapen-eremuaren muga dauden populazioak biogeografikoki aldatzeko duten arriskua.

EB kod. -	Ona	Desegokia	Txarra	Ezezaguna
Kokapen-eremua edo tartea		X		
Populazioa	X			
Espeziearen habitata	X			
Etorkizuneko perspektibak		X		
Ebaluazio globala		X		

Erinacea anthyllis subsp. anthyllis

Espezie honek penintsulako ekialdean kokatutako mendi eta kareharrizko basamortuetan du bere kokapen-eremua; arrasto batzuk Kodes mendilerroaino iristen dira. Gaur egun, bertan dago bere kokapen-eremuaren ipar-mendebaldeko muga. Badirudi espeziearen eremuaren muga-egoera hori egonkorra dela, beraz irizpide hau on gisa kalifikatu da.

Arabako populazio txikiak osatzen du espezieak Kostalera mendiaren ondoko ingurunean (Nafarroako lurretan) hartzen duen populazioaren zati bat. Populazio orokorraren benetako tamainak eremuko populazioaren presentzia egonkorra izatea ahalbidetzen du, beraz, ona dela esan dezakegu.

Espezieak habitat hauek erabiltzen ditu: haize eta eguzki askoko kareharrizko basamortuak, giro kontinental hotza eta lehorra dutenak. Kontinentaltasun baldintza horiek, euskal mendietan ia ikusten ez direnek, mugatzen dute erabilgarri dagoen habitata eta horiek dira KBE/HBBEaren barnean irizpide hau desegokitzen jotzeko arrazoi nagusia.

Populazioaren kokapena eta giza-jarduera urria kontuan hartuta, ez dago etorkizuneko perspektibekin lotutako inolako arazorik.

EB kod. -	Ona	Desegokia	Txarra	Ezezaguna
Kokapen-eremua edo tartea	X			
Populazioa	X			
Espeziearen habitata		X		
Etorkizuneko perspektibak	X			
Ebaluazio globala		X		

Gypsophila repens

Espezie hau Pirinioetan eta Kantabriar mendietan kokatzen da. Bere kokapen-eremuaren hegoaldeko mugetako bat Toloño eta Kodes mendilerroetan dago. Dena den, duela gutxi Toloño mendilerroan ezagutzen zen populazioa desagertzeak nabarmen murriztu du espeziearen tokiko banaketa-eremua. Ondorioz, eremuan duen banaketa desegokia da.

KBE/HBBEaren barneko populazioaren balorazioa ere desegokia da; izan ere, gaur egun Kodes mendilerroan bakarrik aurki daiteke. Aipatutako populazioaren desagertzea eta egun dagoenaren jatorria antropikoa dela kontuan hartuta, aurrekoa desagertu zen bezalaxe desagertu daitekeela pentsa dezakegu, baldin eta tokiaren baldintzek bere ziklo biologikoaren alderdiren bat mugatzen badute.

Espeziearen habitata honako ezaugarri hauek osatzen dute: harkaitzetako pitzadurak eta goi-mendiko kareharrizko lur harritsuak, eskeletikoak baina oso hezeak, eta klima kontinental. Faktore horiek oso gutxitan egiten dute bat Arabako mendietan eta, ondorioz, ez dakigu ziur habitataren hedadura espeziearen iraunkortasuna bermatzeko behar adinakoa den. Hori dela eta, atal hau desegoki gisa kalifikatu da.

Espeziearentzako etorkizuneko perspektibak, euskal lurraldean orokorrean eta Natura 2000 eremuan zehatzago, ez dira onak, ingurune egokirik ez dagoelako, baina, batez ere, populazio bat desagertu zelako eta egun existitzen den populazioa ezegonkorra delako (nahi gabe berriro sartu izanaren ondorioz). Hori guztia kontuan hartuta, ezin dugu espezieak epe ertain-luze batean bizirik jarraituko duenik ziurtatu.

EB kod. -	Ona	Desegokia	Txarra	Ezezaguna
Kokapen-eremua edo tartea		X		
Populazioa		X		
Espeziearen habitata		X		
Etorkizuneko perspektibak		X		
Ebaluazio globala		X		

Azitraia (Satureja montana subsp. montana)

Espezie hau iparraldean kokatzen da, batez ere Pirinioetan, baina Castellóko portuan eta Burgosko eta Segoviako leku batzuetan ere ikusi daiteke. EAE barnean, KBE/HBBEan bakarrik ikus daiteke, zehazki, Toloño

mendilerroko hainbat puntutan eta Joar mendiaren gailurrean, Kodes mendilerroan.

Bere efektiboak Toloño eta Kodes mendilerroen artean banatutako lau populazio ezagun besterik ez dira, eta guztien artean kokapen-eremuaren ipar-mendebaldeko mugan kokatutako gune bat osatzen dute, batetik populazio pirinotarretatik eta bestetik Gaztela eta Leongo populazioetatik isolatua. Horrek populazio honentzako arriskuak areagotzen ditu.

Espezie honen habitata basoetako argiguneek, harkaitzek, erlaitzek eta, batez ere, kareharrizko hartxingadi eguzkitsu eta kontinentalizatuek osatzen dute. Habitat horrek, eremuan agertzen bada ere, ez dirudi egokiena denik; izan ere, espezie hau oso urria da eremu honetan, agian altuera faltarengatik. Horregatik, kalifikazio desegokia du.

Etorkizuneko perspektibek ez dute erlazio handirik izan ditzaketan presioekin edo habitat-asaldurekin (oro har, ez dira erraz aurreikusten bizi den inguruneetan), bai ordea gertuko populazioekiko duen isolamenduarekin eta bere egoera biogeografikoarekin.

EB kod. -	Ona	Desegokia	Txarra	Ezezaguna
Kokapen-eremua edo tartea	X			
Populazioa		X		
Espeziearen habitata		X		
Etorkizuneko perspektibak		X		
Ebaluazio globala		X		

Epilobium angustifolium

Megaforbio hau goi-mendietan eta leku hezeetan egoten da, eta Iberiar penintsulan, Pirinioetako goi-eremuetan, Kantauriar mendikatean, Erdialdeko eta Iberiar sistemetan eta Sierra Nevadako leku batzuetan aurki daiteke.

EAEn, bi populazio aipatu dira. Badirudi horietako bat ustekabeen sortutakoa dela, hazien garraioaren bitartez; bestea, populazio egonkor bakarra, Toloño mendilerroko puntu altuenetako batean dago, Toro mendatean, 1 km-ko pare bat UTM lauki barne hartzen dituzten hainbat leku zehatzetan banatuta. Populazioaren egiaztatutako egonkortasuna eta bizitasuna kontuan hartuta, pentsa daiteke bere tokiko kokapen-eremu mugatua bere eremu (habitat) potentzialaren baliokidea izan daitekeela, eta baita bere erreferentziako kokapen-eremu onarena ere. Beraz, irizpide hau ona dela esan dezakegu.

Espeziearen egungo populazioak, ehun indibiduo inguru besterik barne hartzen ez dituenak, ez du erreferentziako populazio ona gaintzen; beraz, eremuan duen egoera desegoki gisa baloratu da.

Espezie honek hartzen duen habitata oso txikia da; itxuraz egonkorak diren erlaitz humiferoetan kantonatuta egoten da, horien ahalmen guztia aprobetxatuz. Kontuan izan behar da faktore klimatikoaren eta bestelakoaren eragin handia; esaterako, luiziak eta eremu horren arriskutsuetan eta malda handikoetan nahiko probableak diren beste gertakari estokatiko batzuk. Goi-mendietako klima-aldaketaren ondoriozko prozesuek ere aldaraz dezakete. Prozesu horiek populazioan eragina izan dezakete, horren zati garrantzitsuak ken ditzaketelako edo horien bizitasuna gutxitu dezaketelako; beraz, alderdi hau desegokitzat jo da.

Populazioaren etorkizuneko perspektibei dagokienez, ez dira faktore mehatxatzaile garrantzitsuak ikusten, lehenago aipatutakoez gain. Alabaina, faktore horiek ere, noizean behin bakarrik gertatzen direnez eta aurreikusi ezin direnez, bigarren maila batean gelditu dira. Populazioek hartzen duten eremu txikia dela eta, alderdi hau desegoki gisa kalifikatu da.

EB kod. -	Ona	Desegokia	Txarra	Ezezaguna
Kokapen-eremua edo tartea	X			
Populazioa		X		
Espeziearen habitata		X		
Etorkizuneko perspektibak		X		
Ebaluazio globala		X		

Bonelli arranoa (*Aquila fasciata*) – A093

Bonelli arranoa hegazti ugaltzaile mehatxatuenetako bat da, bai penintsula mailan bai EAEn; beraz, «galtzeko arriskuan» kategorian sartuta dago Arriskuan dauden Flora eta Fauna Espezieen Euskadiko Katalogoan. Espezie honek Arabako Foru Aldundiak onartutako kudeaketa-plan bat du: 612/2001 Foru Agindua, irailaren 28koa, «Bonelli arranoa» (*Hieraetus fasciatus*) izeneko hegaztia Araban kudeatzeko plana onartzen duena.

Gaur egun EAEn bikote ugaltzaile bakarra dago eta bere bizi-eremua Arabako hegoaldeko mendilerroak KBE/HBBEaren mendebaldeko sektorean dago kokatuta, duela hamar urte baino gehiago arrano honek Lokiz (Istora sakana) eta Kodes (La Dormida sakana) mendilerroak hartzen bazituen ere, baita Toloño mendilerroko beste leku batzuk ere (Pagoeta eta Angostina).

Bikote honi segimendu zehatza egiten zaio 1994tik eta bi aleek eratzuna eta irrati-segimendua egiteko ekipamendua dute, nahiz eta une honetan emearena bakarrik dagoen martxan. Horri esker, bikotearen habia egiteko eremua eta bizi-eremua zehatz daitezke: eremuko Bonelli arranoen bikoteak habia egiteko bi eremu ditu, elkarren artean 4,2 km baino gehiagoko distantziarekin (bat Araban eta bestea Burgosen), baina azken urteetan badirudi lehen kokalekua utzi egin dutela, ezin izan baita habia egiteko leku edo lotarako leku gisa erabiltzen dutenik egiaztatu (habiatako bat arrano beltzen bikote batek hartu duelako izan daiteke).

Elikatzeko eremuari dagokionez, El Castillo ehiza-barruti industrialaren inguruan dago kokatuta (Ozio), Cabrera mendian; alabaina, Portilla eta Toloño mendilerroak ere erabiltzen ditu, eta Alto de los Majuelos gainean kokatutako behatokia nabarmendu behar da.

Bestalde, lotarako leku ohikoenak Haroko mendateak (La Serna eta Las Planas) eta Gobera mendilerroa (Burgos) dira. Valinera sakanean (Araba) dagoen lotarako lekuaren erabilera-maiztasuna, aldiz, murriztu egin da.

Ildo horretatik, eta bikote ugaltzaile bakarrak KBE/HBBEan erabiltzen zuen eremua murriztu dela kontuan hartuta, espeziak eremuan duen kokapena desegokia dela uste da.

Populazioari dagokionez, aipatu bezala, bikote bakarra dago. Dena den, 2012an hainbat ale azpихeldu ikusi dira eremuaren inguruan eta horietakoren bat irrati bidez markatuta dago ondoko autonomia erkidegoetan, esaterako, Nafarroan.

Bikote habiagilearen arrakasta ugaltzaileari dagokionez, informazioa jaso dugun azken hiru denboraldietan (2010-2012) ugalketak porrot egin du. Horren arrazoiak hauek izan dira: errunaldia gaizki egitea (2011ko eta 2012ko denboraldiak), eta inkubazioan akatsen bat egotea (2010). Era berean, azken 10 urteetan hegatu diren 4 txita bakarrik erregistratu dira (2002an 2, 2006an 1 eta 2009an 1). Hori dela eta, Bonelli arranoaren eremuko populazio-egoera txarra dela esan daiteke.

Bonelli arranoa espezie errupikola eta lurraldekoa da, beraz, mendilerro eta labar harritsuak dira berarentzako habitat egokiena. Horrez gain, egitura-aniztasun handia behar du, sastrakadiz eta basoz osatua, elikatzeko eta bizitzeko eremu gisa erabiltzeko (50-100 km² artekoa).

Habia egiteko habitatari dagokionez, Bonelli arranoak erliebe malkartsuak behar ditu eta altuera ertaina duten mendilerroen inguruetarako joera izaten duten, batez ere labar harritsueta ugaldu. Bere habitat potentziala ontzat hartu dugu.

Bonelli arranoaren populazioaren etorkizuneko perspektibak txar gisa baloratu dira, beren egungo kokapenarengatik eta EAeko bikote ugaltzaile bakarrak azken denboraldian izandako ugalketa-porrotarengatik.

EB A093 kod.	Ona	Desegokia	Txarra	Ezezaguna
Kokapen-eremua edo tartea		X		
Populazioa			X	
Espeziearen habitata	X			
Etorkizuneko perspektibak			X	
Ebaluazio globala			X	

Ugatza (*Gypaetus barbatus*) – A076

Ugatza Eurasia eta Afrikako mendi-sistema handietan kokatzen den hegazti harraparia da. Mendi horietan egiten du habia, 1.000 m baino gehiagoko altueran. Europa mendebaldean hiru populazio autoktono bakarrik aipatu dira, Kretan, Korsikan eta Pirinioetan. Azken eremu horretan dago populazio handiena (100 bikote inguru).

Iberiar penintsulan, ugatza nagusiki Pirinioetan eta Pirinioaurrean kokatzen da (Katalunia, Aragoi eta Nafarroa), baina Pirinioaz kanpoko beste bi gune ere hartzen ditu: bat Euskal Mendietan eta bestea Kantauriar mendikatean. Azken horietan gero eta ohikoagoa da ale heldugabeak eta erratikoak ikustea.

Gaur egun, EAEn ez dago espezie honen ugalketarako beste lurralderik. 60ko hamarkadan hegazti ugaltzaile gisa agertu zen Valderejon eta Sobrónen. 90eko hamarkadatik hona kolonizazio-saiakera bat egin da Aralarren (Gipuzkoa eta Nafarroa), Andian (Nafarroa), Urbasa-Lokizen (Nafarroa) eta Araban (Arabako hegoaldeko mendilerroak KBE/HBBE). Gaur egun lehen bi lurraldeek beren horretan jarraitzen dute, eta EAEn ekialdean ikusten diren aleen kopurua areagotzen ari da urtez urte.

Hala, gaur egun ez dugu ezagutzen KBE/HBBEko paseko ugatzaren kokapena, ezta populazioa ere.

Habitatari dagokionez, ugatza 1.000-3.000 m arteko altuera duten mendiguneei lotutako espezie lurraldekoa da. Horma harritsu handietan egoten da, eta horietan egiten du habia, haitzulo edo erlaitzetan. Haize orografikoak behar ditu bere elikatze eremua osatzen duten hedadura handiak esploratzeko, baita horietan elikagaiak egotea ere, bereziki unglatuak, etxeokak eta basatiak. Hori dela eta, KBE/HBBEko habitat potentziala espeziearentzat ona dela uste da.

Ugatzaren Natura 2000 eremuko etorkizuneko perspektibak ezezagun gisa kalifikatu dira; izan ere, eremuko indibiduo azpigeldu erratikoaren kopurua azken urteetan areagotu egin bada ere, ez dirudi espeziearen egoerak dagoenik.

EB A076 kod.	Ona	Desegokia	Txarra	Ezezaguna
Kokapen-eremua edo tartea				X
Populazioa				X
Espeziearen habitata	X			
Etorkizuneko perspektibak				X
Ebaluazio globala				X

Sai zuria (*Neophron percnopterus*) – A077

Sai zuria aztergai dugun eremuko udaldiko migrazio-hegazti nekrofagoa da. Bere negualdi-eremuak Saharaz hegoaldeko Afrikan daude.

Habia bakarka egiten du, ebakiduretako erlaitz eta hutsuneetan, mota guztietako inguruneetan. Ez du baldintza zorrotzik ugalketarako ebakiduraren inguruko habitataren ezaugarri dagokienez.

Hegazti nekrofagoa da eta bere elikadura etxeko ganaduaren sarraskietan eta tamaina ertain eta txikiko ornodunetan oinarritzen da batez ere. Elikagaiak gune irekietan bilatzen ditu. Baldintza ekologiko horiek kontuan hartuta, espezie honentzako KBE/HBBEko habitat potentziala positiboki baloratzen da.

Populazio-mailei dagokienez, 2008an eginiko azken erroldan sai zuriaren populazioa bi bikote ugaltzailekoa izan zen KBE/HBBEan. Biak Toloño mendilerroan kokatzen dira (Peña Parda Guardian eta San Cristóbal mendia Bastidan).

Era berean, 2006an Arabako Foru Aldundiak beste bi bikote erregistratu zituen, bat ziur ikusitakoa Las Conchas tunelean (Gatzaga Buradon) eta beste probable bat Peña del Medio mendian (Bergantzu). Azken horretan ez da espeziearen presentziarik egiaztatu gauzatutako laginketa desberdinetan. KBE/HBBEko sai zurien populazioaren egoera desegokitzat jotzen da.

Aztergai dugun eremuko kokapena ere desegokia da, habia egiteko eta bizitzeko erabilgarri dagoen habitata eta horren okupazio urria kontuan hartuta.

Natura 2000 eremuko sai zuriaren etorkizuneko perspektibak ez dira onak azken urteetan ikusitako populazioaren bilakaera eta mundu-mailan duen egoera kontuan hartuta; izan ere, hegazti migratzaile honen penintsulako kontserbazio-egoera nahiko larria da (Liburu Gorriaren arabera, «Arriskuan» dago).

EB A077 kod.	Ona	Desegokia	Txarra	Ezezaguna
Kokapen-eremua edo tartea		X		
Populazioa		X		
Espeziearen habitata	X			
Etorkizuneko perspektibak		X		

Ebaluazio globala		X		
-------------------	--	---	--	--

Sai arrea (*Gyps fulvus*) – A078

Sai arrea edozein litologiatako ebakidura harritsueta ugaltzen den hegazia da, baina nahiago izaten ditu kareharrizko inguruneak, bai mendiguneetakoak bai korronte termiko askoko ibai-arroiletakoak. Ereku irekietatik gertu kokatzen da, sarraskia bilatzeko; bereziki, hilotz handi eta ertainak. KBE/HBBEko habitataren ezaugarriak onak dira espezie honentzat.

Babestutako Naturguneeko sai arrearen populazioa gutxi gorabehera 128-138 bikotekoa dela kalkulatu da, eta horietatik 115 Toloño mendilerroan daude kokatuta. Populazio hau % 60 baino gehiago areagotu da azken 5 urteetan, 0,54 inguruko produktibitate-tasarekin; beraz, populazioaren egoera ona dela esan daiteke.

Eremuan duen kokapenari dagokionez, adierazi bezala, ugalkolonia nagusiak Toloño mendilerroan daude kokatuta: Valinera-Las Conchas sakana, Peña Parda eta Peña El León; baita Cabrera mendia eta Portilla mendilerroa ere. Dena den, ohikoa da ugaltzaileak ez diren beste ale batzuk ikustea beste gune batzuetan. Beraz, espeziaren kokapen-eremua on gisa baloratu da.

Euskal Autonomia Erkidegoan espeziari mugak jartzen dizkieten faktore nagusi gisa, giza-jazarpena eta linea elektrikoekin izandako istripuak aipatu behar dira. Zenbait argitalpenetan elikagaiaren murrizketa ere aipatzen da, simaurtegiak itxi izanaren edo etxeko ganaduaren hilotzak inguruetik kendu izanaren ondorioz. Alabaina, egungo populazio-egoera kontuan hartuta, badirudi ez dagoela elikagai faltarik, beraz, logikoa da argudiatzea saiek behar adina elikagai aurkitzen dutela kendu gabe dauden ganadu-hilotzetan, ungalatu basatien sarraskietan eta beste elikadura-iturri artifizial batzuetan (esaterako, Gardelegiko udal-zabortegian). Beraz, espezieak eremu honetan dituen etorkizuneko perspektibak onak dira.

EB A078 kod.	Ona	Desegokia	Txarra	Ezezaguna
Kokapen-eremua edo tartea	X			
Populazioa	X			
Espeziaren habitata	X			
Etorkizuneko perspektibak	X			
Ebaluazio globala	X			

Arrano beltza (*Aquila chrysaetos*) – A091

Arrano beltzak amildegiak behar ditu habiak egiteko, eta gune irekiak ehizatzeke. Askotariko habitatak izaten ditu, laborantza-eremuetatik sastrakadietara, baina badirudi paisaia irekiak nahiago dituela, baso-eremu zabalak saihestuz. Habiak egiteko lekuak gune lasaiak izaten dira, gizakiaren esku-hartze txikia dutenak (Arroyo, 2004). KBE/HBBEko habitataren ezaugarriak espeziearentzako egokiak direla uste da.

Populazioari dagokionez, 2006an Araban eginiko erroldaren arabera, 5 bikote ziur eta bikote probable bat zeuden (5-6 bikote) KBE/HBBEan; horietatik, 2 bikote (1 probablea) Toloño mendilerroan zeuden kokatuta. Bestalde, zenbait egilek azken eremu horretan 3 bikote ziur daudela adierazten dute, beraz, badirudi 2006an erroldatutako ale guztiak eremuan finkatu direla. Halaber, Lokiz, Kodes eta Portilla mendilerroetako ugalketa-kopuruak bere horretan jarraitzen du. Ereku honetako arrano beltzatzen populazio-egoera ontzat hartzen da.

KBE/HBBEko arrano beltz bikoteak Istora sakanean (Lokiz mendilerroa), La Dormida sakanean (Kodes mendilerroa) eta Portilla mendilerroan daude kokatuta, baita Peña Media, Pecho Escorza eta Peña del León (Toloño mendilerroa) inguruetan ere; beraz, alderdi hau on gisa kalifikatu da.

Horrez gain, adierazi behar da bikote ugaltzaile bat ikusi dela Toloño mendilerroaren alderdi errioxarrean, Herrera mendatearen inguruan. Bizi-eremua bertan badute ere, bikote hori ez da KBE/HBBEko espezie ugaltzaile gisa zenbatu, beren habia Errioxan kokatuta dagoelako.

Aurreko guztia kontuan hartuta, espezie honek Natura 2000 sareko eremuan dituen etorkizuneko perspektibak onak direla esan daiteke.

EB A091 kod.	Ona	Desegokia	Txarra	Ezezaguna
Kokapen-eremua edo tartea	X			
Populazioa	X			
Espeziearen habitata	X			
Etorkizuneko perspektibak	X			
Ebaluazio globala	X			

Belatz handia (*Falco peregrinus*) – A103

Belatz handia hainbat habitatetan ugaltzeko, baina habia egiteko leku egokiak eta harrapakinak lortzeko aukera izan behar du; horregatik, gehienetan eremu irekietatik gertuko harkaitz-guneak aukeratu ditu. KBE/HBBEan espeziearentzako dauden habitat-baldintzak egokiak dira.

2005ean, Arabako Foru Aldundiak belatz handiaren 5 lurralde aipatu zituen Toloñoko mendilerroaren barnean (Bastida, Pagoeta, Guardia, Kripan eta Bernedo); urtebete beranduago, aldiz, 7 zenbatu ziren, izan ere, lurralde batzuk desagertu ziren (Pagoeta eta Bernedo) eta beste batzuk hartu zituen (Gatzaga Buradon, Monotoria, Herrera mendatea eta Guardia). Bestalde, Lokiz mendilerroan belatz handiak bele-habi bat okupatu du eta Portilla mendilerroan beste bikote bat aipatu da. Beraz, falkoniforme honek aztergai dugun eremuan dituen populazioa eta kokapena egokiak dira.

Ez da egungo populazio ugaltzailearentzako arazo nabarmenik aipatzen, baina hauek dira adierazitako eragozpen nagusiak: ezkutuko ehiza, pozoia eta azpiegituren ondoriozko elektrokuzioa edo talka. Hontz handiarekin lehia izan dezakeela ere aipatzen da.

EB A103 kod.	Ona	Desegokia	Txarra	Ezezaguna
Kokapen-eremua edo tartea	X			
Populazioa	X			
Espeziearen habitata	X			
Etorkizuneko perspektibak	X			
Ebaluazio globala	X			

Hontz handia (*Bubo bubo*) – A215

Gaueko harrapari hau hainbat habitatetara egokitzen da, baldin eta baliabide trofikoak eta ehizarako eremu irekiak baditu. Normalean harkaitzetan eta ebakiduretan egiten du habia, baina baita zuhaitzen gainean ere, giza-jarduera askoko eremuak saihestuz. KBE/HBBEko bere habitat potentzialaren ezaugarriak on gisa hartzen dira.

Populazio-mailei dagokienez, 12 lurralde aipatu dira; horietako bat Lokiz mendilerroan dago, beste bat Kodes mendilerroan eta beste bat Cabrera mendian. Bestalde, Toloñoko mendilerroaren mendebaldeko aldean espezie honen kontzentrazio bat ikus daiteke, 4 lurralde hartzen dituen, eta gainerakoak gailur-lerroaren inguruan sakabanatuta daude. Beraz, hontz handiaren kokapena eta populazio-mailak ontzat jotzen dira.

Etorkizuneko perspektibak ere onak dira, baldin eta habitatean aldaketarik gertatzen ez bada.

EB A215 kod.	Ona	Desegokia	Txarra	Ezezaguna
Kokapen-eremua edo tartea	X			
Populazioa	X			
Espeziearen habitata	X			
Etorkizuneko perspektibak	X			
Ebaluazio globala	X			

Belatxinga mokogorria (*Pyrrhocorax pyrrhocorax*) – A346

Korbido honek batez ere mendiguneetako haitzuloetan, arrailetan eta hutsuneetan eta ibaien ebakiduretan egiten du habia, baina giza-eraikuntzetan ere ikus daiteke. Elikatzeko gune gisa mendiko larreak edo nekazaritza- eta artzaintza-sistema tradizionalak erabiltzen ditu, landaredia urrikoak. KBE/HBBEko habitat potentziala ona da espeziearentzat.

Eremu honetan oso zabaldua dagoen hegazia da, harkaitz-guneei lotutakoa, baina ez ditugu bere populazio-mailak ezagutzen.

Etorkizuneko perspektibei dagokienez, eremu honetan ez da kalte esanguratsurik aipatu; beraz, on gisa baloratzen dira, baldin eta habitatean aldaketarik gertatzen ez bada.

EB A346 kod.	Ona	Desegokia	Txarra	Ezezaguna
Kokapen-eremua edo tartea	X			
Populazioa				X
Espeziearen habitata	X			
Etorkizuneko perspektibak	X			
Ebaluazio globala	X			

Ferra-saguzar handia (*Rhinolophus ferrumequinum*) – 1304

Espezie ubikista hau mota guztietako inguruneetan egoten da, baina nahiago ditu gune irekiekin tartekatutako zuhaitz-eremuak. Babeslekuetara dagokienez, haitzuloak eta eraikin antropikoak erabiltzen ditu, baina azken horiek ugalkolonia gisa hautatzen ditu gehienbat. Bizi-eremuak babeslekuetatik 3-4 km ingurura izaten ditu, basoen eta hesien ertzetan, eta horietan gauerako egonlekuak bilatzen ditu, bertatik harrapakinak lokalizatzeko. Hori kontuan hartuta, KBE/HBBEko habitata on gisa baloratzen da espezie honentzat.

Eremuan duen kokapenari dagokionez, hainbat kolonia aurkitu dira inguru hauetan; beraz, parametro hau ere ontzat jotzen da.

Ez dira ezagutzen KBE/HBBEko populazio-mailak, ezta etorkizuneko perspektibak ere.

EB 1304 kod.	Ona	Desegokia	Txarra	Ezezaguna
Kokapen-eremua edo tartea	X			
Populazioa				X
Espeziearen habitata	X			
Etorkizuneko perspektibak				X
Ebaluazio globala				X

Ferra-saguzar txikia (*Rhinolophus hipposideros*) - 1303

Ferra-saguzar txikia nagusiki haitzulotarra da hilabete hotzetan, baina ugalkoloniak abandonatutako eraikinetan eta ganbaretan egoten dira. Babesleku horiek bizi-eremuetatik gertu egoten dira; bizi-eremu gisa baso-guneak erabiltzen ditu, batez ere hostogalkorrekoak, baita gune horien ertzak, hesiak eta baso erriparioak ere, baldin eta gainazaleko ur-masak barne hartzen badituzte. Beraz, KBE/HBBEko habitata ontzat hartzen da espezie honentzat.

Eremu honetan, Lokiz eta Toloño mendilerroetan aipatu da, baina baita beste leku batzuetan ere: San Leon, Urizaharra, Kripan, etab. Beraz, espeziearen kokapen-eremua on gisa baloratzen da.

Populazio-mailei eta etorkizuneko perspektibei dagokienez, ezin izan da horien balorazioa egin, horretarako informaziorik ez dugulako.

EB 1303 kod.	Ona	Desegokia	Txarra	Ezezaguna
Kokapen-eremua edo tartea	X			
Populazioa				X

Espeziearen habitata	X			
Etorkizuneko perspektibak				X
Ebaluazio globala				X

Ferra-saguzar mediterranea (*Rhinolophus euryale*) - 1305

EAEko kiroptero mehatxatuenetako bat da, nagusiki haitzulotarra (bai ugaltzeko bai hibernatzeko), eta baldintza mikroklimatiko egonkorreko haitzuloak behar izaten ditu.

Bizitzeko habitatari dagokionez, baso hostogalkorrak eta heskai naturalak hautatzen ditu, haran hondoko landazabal zuhaitzuntan kokatuak eta mosaikotasun-maila handikoak. KBE/HBBEko eremuko habitata potentziala espeziearentzako ona dela uste da.

Espeziearen eremuko kokapenari dagokionez, Toloño mendilerroan aipatu da, eta ikertzaileraren batek eremuan ikusi dutela adierazi du, bertako populazioa oso esanguratsua ez bada ere. Ez ditugu espeziearen populazio-mailak ezagutzen.

Espeziearen etorkizuneko perspektibak ere ezezagunak dira, ez baitugu saguzar honek Natura 2000 eremuan duen egoerari buruzko informazio askorik.

EB 1305 kod.	Ona	Desegokia	Txarra	Ezezaguna
Kokapen-eremua edo tartea	X			
Populazioa				X
Espeziearen habitata	X			
Etorkizuneko perspektibak				X
Ebaluazio globala				X

Arratoi-belarria (*Myotis myotis*) - 1324

Kiroptero hau baso irekiekin eta larre zuhaitzunekin lotzen da. Batez ere haitzuloak eta meatzeak erabiltzen ditu babesleku gisa, baina baita eraikin antropikoak ere. Bizi-eremua baso askoko guneeetan izaten du, eta horietan ehizatzen du, gune irekietan edo landutako lurretan. Hori kontuan hartuta, Arabako hegoaldeko mendilerroetako habitata espezie honentzat ona dela esan daiteke.

Arabako hegoaldeko mendilerroak KBE/HBBEaren barnean, Kripan eremuan aipatu izan da; baina egile batzuen arabera, espezie hau Toloño mendilerroko hainbat puntutan ikus daiteke. Hala, eremuaren potentzialtasuna oinarritzat hartuta, espezieak bertan duen kokapena ontzat hartzen da.

Bestalde, ez dira ezagutzen eremuko populazio-mailak, ezta etorkizuneko perspektibak ere.

EB 1324 kod.	Ona	Desegokia	Txarra	Ezezaguna
Kokapen-eremua edo tartea	X			
Populazioa				X
Espeziearen habitata	X			
Etorkizuneko perspektibak				X
Ebaluazio globala				X

Arratoi-belarri ertaina (*Myotis blythii*) - 1307

Arratoi-belarri ertaina oso taldekoa da eta eremu ireki eta bero edo erdiaridoekin lotzen da; uzta-larreak eta larre artifizialak ere erabiltzen ditu, baina gutxiago.

Babesleku gisa, neguan haitzuloak eta meatzeak erabiltzen ditu eta udan teilatupeak edo ganbarak ere erabili ditzake. Beraz, KBE/HBBEko habitata ona da espeziearentzat.

Kokapenari dagokionez, EAEn hegoaldeko muturrean bakarrik dago; bi aldiz bakarrik ikusi da Toloño mendilerroaren hegoaldean.

Gaur egun ez dugu ezagutzen espezieak eremuan duen populazio-maila, ezta etorkizuneko perspektibak ere.

EB 1307 kod.	Ona	Desegokia	Txarra	Ezezaguna
Kokapen-eremua edo tartea	X			
Populazioa				X
Espeziearen habitata	X			
Etorkizuneko perspektibak				X
Ebaluazio globala				X

Geoffroy saguzarra (*Myotis emarginatus*) - 1321

Saguzar hau habitat askotan egoten da, baina nahiago izaten ditu orografia malkartsuko eremuak, baso-estaldura eta ur-ibilera egonkorak dituztenak. Dena den, badirudi baso oso itxiak saihestu egiten dituela. Neguan, espeziearen babesleku nagusiak haitzulo beroak eta eraikinak izaten dira; udan, aldiz, indibiduo isolatuek pitzadurak, zuhaitzetako hutsuneak eta, batzuetan, zubiak ere erabiltzen dituzte. KBE/HBBEko espeziearen habitat potentziala ontzat hartzen da.

Eremuan duen kokapena on gisa baloratzen da; izan ere, isolatutako aleak eta ugalkoloniak aurkitu dira hainbat lekutan: Kripan, Guardia eta Urizaharra.

Ez ditugu ezagutzen KBE/HBBEko espeziearen populazio-maila, ezta horren etorkizuneko perspektibak ere.

EB 1321 kod.	Ona	Desegokia	Txarra	Ezezaguna
Kokapen-eremua edo tartea	X			
Populazioa				X
Espeziearen habitata	X			
Etorkizuneko perspektibak				X
Ebaluazio globala				X

Pipistrela arrunta (*Pipistrellus pipistrellus*) - 1309

Espezia hau fisurikola da; harkaitzen arrailetan, zuhaitzen hutsuneetan, habia-kutxetan eta eraikinetan izaten du babeslekuak. Hainbat inguruetan aurki daiteke, hiriguneetatik hasi eta goi-mendietaraino. KBE/HBBEko habitata espeziearentzat ona dela uste da.

KBE/HBBEan oso ugaria dela uste badugu ere, ez ditugu bere populazio-mailak eta etorkizuneko perspektibak ezagutzen, beraz, ezinezkoa da horien ebaluazioa egitea.

Bere kokapen-eremua zabala da KBE/HBBEan: Lokiz, Kodes, Toloño eta Portilla mendilerroak, baita Cabrera mendia ere. Hori dela eta parametro hau on gisa baloratu da.

EB 1309 kod.	Ona	Desegokia	Txarra	Ezezaguna
Kokapen-eremua edo tartea	X			
Populazioa				X
Espeziearen habitata	X			
Etorkizuneko perspektibak				X
Ebaluazio globala				X

Saguzar mediterranea (*Pipistrellus pygmaeus*) - 5009

Saguzar mediterranea espezie fisurikola eta antropofiloa da, eta babesleku ugari erabiltzen ditu, mota desberdinetako eraikinetatik hasi eta zuhaitzen eta harkaitzen pitzadura edo hutsuneetaraino.

Bitzitzeko eta ehizatzekeo eremuak ibaietatik eta beste eremu heze batzuetatik gertu egon ohi dira, hesi eta

ibaartzeko landare askoko guneetan. Hori kontuan hartuta, KBE/HBBEko habitata espeziearentzat ona dela uste da.

Kokapenari dagokionez, Toloño eta Lokiz mendilerroetan agertu da.

Espezieak Natura 2000 eremuan dituen populazioa eta etorkizuneko perspektibak ezezagunak dira.

EB 5009 kod.	Ona	Desegokia	Txarra	Ezezaguna
Kokapen-eremua edo tartea	X			
Populazioa				X
Espeziearen habitata	X			
Etorkizuneko perspektibak				X
Ebaluazio globala				X

Nathusius pipistrelloa (*Pipistrellus nathusii*) - 1317

Nathusius pipistrelloa ibilbide handiko espezie migratzailea da; hego-mendebaldetik ipar-ekialderako mugimendu patroia du, negua igartzeko lekutik ugaltzeko lekura.

Batez ere baso-guneetan, parkeetan eta haltzadietan bizi izaten da, mota guztietako babeslekuak hartuz: zuhaitzetako zuloak edo arrailak, babesleku artifizialak, eraikinetako zirrikituak, etab.

Ehizarako tokiak ibaietan izaten dituzten, baita urmaeletan edo basoen ertzetako ibaietan ere.

Ez dago aztergai dugun eremuko espezie honi buruzko ia informaziorik, eta KBE/HBBEko Eusko Jaurlaritzaren Biodibertsitatearen Informazio Sistemak bakarrik aipatu da.

EB 1317 kod.	Ona	Desegokia	Txarra	Ezezaguna
Kokapen-eremua edo tartea				X
Populazioa				X
Espeziearen habitata				X
Etorkizuneko perspektibak				X
Ebaluazio globala				X

Kuhl pipistrelloa (*Pipistrellus kuhlii*) - 2016

Espezie hau oso sinantropikoa da eta hiriguneetan gehien aurki daitekeena da, baina nahiago ditu behe-mendiko guneak eta haran-hondoak.

Izaera fisurikola izanik, babesleku desberdinak erabiltzen ditu: harkaitzak; zuhaitzetako zuloak; habia-kutxak; egurrezko, harrizko edo hormigoizko eraikinak; etab. Baldintza horiek kontutan hartuta, KBE/HBBEko habitata potentziala espeziearentzat ona dela baloratu da.

Saguzar honek kokapen egokia du eremuan, Toloño eta Portilla mendilerroetan, Cabrera mendian (Kripan, Bastida, Urizaharra, Gatzaga Buradon, etab.), eta Lokiz eta Kodes mendilerroetan agertzen baita. Dena den, ez dira eremu osoan dituen populazio-mailak eta etorkizuneko perspektibak ezagutzen.

EB 2016 kod.	Ona	Desegokia	Txarra	Ezezaguna
Kokapen-eremua edo tartea	X			
Populazioa				X
Espeziearen habitata	X			
Etorkizuneko perspektibak				X
Ebaluazio globala				X

Savi saguzarra (*Hypsugo savii*) - 5365

Savi saguzarra Iberiar penintsula osoan aurki daiteke. Dena den, kokapen zabala baina etena du, ez baitago aipamenik Duero, Tajo, Guadiana eta Guadalquivir ibaien arroetan, ezta Galiziako ipar-mendebaldeko muturrean ere. EAERI dagokionez, hegoaldeko muturrean bakarrik aurki daiteke, Portilla, Toloño, Kodes eta Lokiz mendilerroetan, eta Cabrera mendian. Kiroptero honek aztergai dugun eremuan duen kokapena ontzat hartzen da.

Gaur egun ez ditugu ezagutzen espezieak eremuan dituen populazio-mailak, ezta etorkizuneko perspektibak ere.

Saguzar hau harkaitzetako eta mendiguneetako espeziea bada ere, mendiko larreetan, eremu karetsuetan edo herrietan ere aurki daiteke, eta babeslekua harkaitzen pitzaduretan, zuhaitzetan eta eraikinetan izaten du. Ehizarako tokiak nekazaritza-inguruneetan, gizakien kokalekuetan, urmaelak dituzten mendiko guneetan, argiguneak dituzten basoetan, etab. kokatzen dira. KBE/HBBEko habitata ontzat hartzen da.

EB 5365 kod.	Ona	Desegokia	Txarra	Ezezaguna
Kokapen-eremua edo tartea	X			
Populazioa				X
Espeziearen habitata	X			
Etorkizuneko perspektibak				X
Ebaluazio globala				X

Baratze-saguzarra (*Eptesicus serotinus*) - 1327

Espezie litofilo eta antropofilo hau mota guztietako giza-eraikuntzetara egokitu da: zabalkuntza-junturak, pertsianen kutzak, etab. Halaber, azaleratutako harkaitzen pitzadura eta arrailetan eta, gutxiagotan bada ere, zuhaitzen hutsuneetan agertzen da. Bere bizitzeko habitata askotarikoa da, hiriguneak, basoak eta ibai-guneak barne hartzen baititu. Lokiz, Kodes, Toloño eta Portilla mendilerroetako habitata ona dela uste da, baita Cabrera mendikoa ere.

Arabako hegoaldeko mendilerroak KBE/HBBEko espeziearen kokapena on gisa baloratzen da, barne hartzen dituen eremu guztietan ohikoa baita.

Ez dugu populazio-mailei eta etorkizuneko perspektibei buruzko informaziorik, beraz, ezin ditugu parametro hauek ebaluatu.

EB 1327 kod.	Ona	Desegokia	Txarra	Ezezaguna
Kokapen-eremua edo tartea	X			
Populazioa				X
Espeziearen habitata	X			
Etorkizuneko perspektibak				X
Ebaluazio globala				X

Hegoaldeko belarrihandi grisa (*Plecotus austriacus*) - 1329

Habitat ugariekin lotzen da, hasi gune ireki edo erdibasokoetatik eta gune basotsuetaraino; alabaina, nahiago izaten ditu orografia irregularreko eremuak. Babeslekuak haitzuloetan, meatzeetan, eraikinetan edo zuhaitzetan izaten ditu, eta ugalkoloniak eta udaldirako egonlekuak, aldiz, teilatupeetan edo isolatutako haitzuloetan egoten dira. Hori kontuan hartuta, KBE/HBBEko habitata espeziearentzako ona dela uste da.

Espezieak eremu honetan duen kokapena ere ona da, Toloño eta Kodes mendilerroetan aurki baitaiteke. Alabaina, ez ditugu populazio-mailak eta etorkizuneko perspektibak ezagutzen, ez baitugu horiek aztertzeko behar besteko informaziorik.

EB 1329 kod.	Ona	Desegokia	Txarra	Ezezaguna
Kokapen-eremua edo tartea	X			

Populazioa				X
Espeziearen habitata	X			
Etorkizuneko perspektibak				X
Ebaluazio globala				X

Shreibers saguzarra (*Miniopterus schreibersii*) - 1310

Espezie haitzulotar honek haitzuloetan eta meatzeetan izaten du bere babesleku nagusia, baina baita teilatueetan, harkaitzetako pitzaduretan, tuneletan edo zubietan ere. Ehizarako habitata ibaieetatik edo urmaeletatik gertu izaten du, baina baita herrietan ere. KBE/HBBEko habitat potentziala ona da espeziearentzat.

Bere kokapena on gisa baloratzen da, ohikoa baita Lokiz, Kodes eta Toloño mendilerroetan; horrez gain, EAeko ugalkolonia nagusienetako bat oso gertu du.

Ez dugu populazioari buruzko informaziorik, beraz, ezin izan dugu ebaluatu; eta gauza bera gertatu da etorkizuneko perspektibekin.

EB 1310 kod.	Ona	Desegokia	Txarra	Ezezaguna
Kokapen-eremua edo tartea	X			
Populazioa				X
Espeziearen habitata	X			
Etorkizuneko perspektibak				X
Ebaluazio globala				X

Saguzar buztanluzea (*Tadarida teniotis*) - 1333

Saguzar buztanluzeak leku irekiak aukeratzen ditu bizi-eremu gisa; esaterako, herriak, argiguneak dituzten basoak, bazkalekuak edo larreak. Babeslekuak, aldiz, ia helezinak diren harkaitzen pitzaduretan kokatzen dira normalean, baina baita beste leku batzuetan ere, esaterako, ebakidura eta amildegietan, haitzuloetan, osinetan, zubietan, etab. Arabako hegoaldeko mendilerroetan (KBE/HBBE), saguzar buztanluzearen habitat potentziala ona da.

Espezie honek KBE/HBBEan kokapen egokia du; zehazki, Portilla, Toloño, Kodes eta Lokiz mendilerroetan eta Cabrera mendian aurki daiteke. Dena den, egungo populazio-mailak ezezagunak dira eta ez dugu espezieak eremu honetan izango dituen etorkizuneko perspektibak ebaluatzeko informaziorik.

EB 1333 kod.	Ona	Desegokia	Txarra	Ezezaguna
Kokapen-eremua edo tartea	X			
Populazioa				X
Espeziearen habitata	X			
Etorkizuneko perspektibak				X
Ebaluazio globala				X

Presioak eta mehatxuak

Laboreak aldatzea (A02.02): Azken urteetan aldaketa bat gertatu da, batez ere Toloño mendilerroaren hegoaldeko laboreetan; zehazki, zereal-laboreak beste labore zurkara batzuekin ordeztu dira pixkanaka, bereziki mahastiekin, eta horrek elikatzeke eta bizitzeko habitataren galera ekar diezaike «Harkaitzak eta antzeko inguruneak» Elementu Gakoen Multzoko fauna-espezieei. Mota honetako laboreak besora jartzen dira

gehienetan, eta horrek bertako faunak talka egitea eta eremu horiek ehizarako baztertuta uztea ekar dezake.

Biozidak, hormonak eta produktu kimikoak erabiltzea (A07): hegazti errupikolen eta kiropteroen populazioarentzako mehatxu nagusienetako bat da, elikadura- eta bizi-eremuei eragiten baitie. Kiroptero antropofiloenei ere eragiten diete eraikinetako egurrak babesteko erabiltzen diren konposatu organokloratuetan eta organofosforodunetan oinarritako tratamenduek.

Harrizko hormak eta euste-hormak kentzea (A10.02): kiropteroen kasuan, ohikoak dira zubietako edo beste eraikin batzuetako pitzadurak hormigoiz betetzearekin zerikusia duten kalteak.

Energia berriztagarri abiotikoak erabiltzea (C03): espezie hauentzako mehatxuetako bat azpiegitura handien eraikuntza da, bereziki hegaztientzat eta espezie kiropteroentzat, baina baita gailurretako eremuetako landare-espezieen populazio batzuentzat ere.

Zerbitzu publikoko azpiegitura linealak (D02): gizakiak flora-espezie hauetan edo ingurumen-baldintzetan eragin zuzena izateko dituen aukerak baxuak dira normalean, baina noizean behin, azpiegitura handiak instalatzeak (komunikazio-bide azkarrak, komunikazio-antenak edo parke eolikoak) kalteak eragin diezazkieke. Horrez gain, harraparien kasuan, mehatxu nagusienetako bat linea elektrikoekin talka egiteko arriskua da.

Animaliak tranpen bidez eta pozoi bidez harrapatzea; isileko ehiza (F03.02.03): pozoi bidezko intoxikazioa da harrapari errupikolen populazioaren mehatxu nagusienetako.

Alpinismoa, eskalada, espeleologia (G01.04): hegazti errupikolen eta kiropteroen populazioarentzako arrisku-faktore nagusienetako bat ugalketa-eremuetako eragozpenek osatzen dute, eskaladaren, mendizaletasunaren eta halako beste jarduera batzuen ondorioz.

Harrapakinen eskuragarritasunaren murrizketa (sarraskia barne) (J03.01.01): ikertzaile batzuek hegazti errupikolentzako elikagaien eskuragarritasuna murriztu dela aipatzen dute. Horrez gain, nekazaritzako lurren erabilera aldatu izanaren ondorioz, harrapakinen eskuragarritasuna murriztu dela ere adierazi dute; zehazki, ikertzaile batzuen arabera, zereala lantzeko lurak besora jarritako mahastiekin ordezkatzek nabarmen murriztu du harrapakin-espezieen populazioa (esaterako, eper gorriena).

Habitaten konektibitatearen murrizketa antropogenikoa (J03.02): multzo honetan sartutako flora-espezie gehienentzat, beren populazioei eusteko baldintzatzaile nagusiak jasan behar dituzten baldintza biogeografikoekin dute lotura: espezieak kokapen-eremu txikiak eta habitat edo ingurune oso zehatzetara mugatuta egotea, egokitzapen espezifikoko eskatzen dituzten ingurumen-baldintzatzaile sendoekin; eta habitaten ezaugarrien ondorioz (urriak eta azalera txikiak), espezie horiek lurralde potentzial oso txikiak eta zatikatuak izatea, espezieek distantzia handiko konektibitate-fenomenoekiko eta klima- eta inguru-aldaketekiko menpekotasun handia izan dezatela eraginez.

Aztertutako populazioen egoera kontuan hartuta (besteak beste, espeziaren kokapen orokorrean leku marjinal bat edo eremuaren ertz bat hartzearen eragina jasan behar dute), are nabarmenago ikusten da konektibitate-fenomeno horiekiko menpekotasuna; izan ere, inguruko populazioetatik errefortzuak jasotzeko aukera gutxiago edukitzeaz gain, ingurumen-mugen eta muga biografikoen aldaketa jasateko arriskua dute, eskala handiagoan gertatzen diren lurraldeen erabileraren aldaketek edo klima-aldaketek sorraraz ditzaketan tokian tokiko aldaketan ondorioz.

Baldintzatzaileak

Baldintzatzaile positiboaren artean dago hegazti errupikolei egiten zaien etengabeko segimendua, bai Arabako Foru Aldundiko Ingurumen Zerbitzuko basozainen aldetik, bai Aldundiak kontratatutako teknikari espezialisten aldetik.

Bestalde, 2009an, Arabako Foru Aldundia «Interreg Necopir: Biodiversidad Sostenible en los Pirineos» proiektuaren onuradun suertatu zen. Proiektu horren baitan, sai arreen 10 kolonia piloturen segimendua egiteko programa ezarri da; 10 kolonia horietatik hiru Toloño eta Portilla mendilerroetan eta Cabrera mendian (Salinillas-Ocio- Recilla-Peña Parda eta El León) daude.

Bonelli arranoaren kasuan, bada kudeaketa-plan bat Arabako Lurralde Historikoan, irailaren 28ko 612/2001 Foru Aginduaren bidez onartua (ALHAO, 120. zk., 2001eko urriaren 22koa), eta bertan jasota daude ugaltzeko eta elikatze tokiei buruzko gidalerroak eta arauak.

Bestalde, 2001ean, Arabako Foru Aldundia «Proyecto LIFE-Naturaleza para la recuperación del Águila de Bonelli (*H. fasciatus*) en Álava (LIFE00NAT/E/7336)» proiektuaren onuradun suertatu zen. Proiektuak Bonelli arranoaren habitata hobetzeko zenbait jardun hartu zituen barnean, besteak beste, 89,4 km-tan linea elektrikoak zuzentzea, Bonelli arranoak habia egiteko erabiltzen dituen eremuen inguruetan kokatutako barrutietako ehiza-antolamendurako planak idaztea (kontserbazio-irizpideetan oinarrituta), eta bikote ugaltzailearen irri bidezko segimendua, kontrola eta zaintza egitea.

Halaber, berriki, Arabako Foru Aldundia, beste administrazio eta erakunde batzuekin batera, «Proyecto LIFE + Integral recovery of Bonelli's eagle population in Spain (LIFE 12 NAT/ES/000701)» proiektuaren onuradun suertatu da. Proiektuak lau urteko iraupena du (2013/07/01etik 2017/09/30era) eta hainbat ekintza hartzen ditu barnean, besteak beste, habitata kontserbatzea eta harri-pilak eta usategiak jartzea, untxiaren populazioa indartzea eta linea elektrikoak zuzentzea. Historian presentzia handia izan duen guneetan populazioak indartzea ere aipatzen du. Espeziearentzako baldintzatzaile negatibo gisa, aipatzekoa da, gaur egun, Arabako Lurralde Historikoan duen ehiza-gunearen zatirik handiena Natura 2000 Saretik kanpo dagoela eta, hortaz, baita EAEko Naturgune Babestuen Saretik kanpo ere.

Ugatari dagokionez, nazioan «galzorian» dagoen espeziea da; horregatik jarri zen martxan Espainian, 2000n, Ugatza Kontserbatzeko Estrategia.

Bestalde, Euskal Autonomia Erkidegoko Hegazti Nekrofagoak Kudeatzeko Baterako Planak, Euskadiko Administrazio Orokorrak eta Arabako, Bizkaiko eta Gipuzkoako foru-aldundiek sinatutakoak, interes bereziko eremutat hartzen du Arabako hegoaldeko mendilerroak/Sierras meridionales de Álava HBBE (Lokiz, Kodes eta Toloño mendilerroak) hegazti nekrofago batzuentzat; alegia, ugatza, sai zuria eta sai arrea. Horretaz gain, zenbait gidalerro, debeku eta neurri ezartzen ditu espezie horiek kontserbatzeko eta kudeatzeko. Baterako Kudeaketa Planak, halaber, Espezie Nekrofagoak Elikatzeko Babesguneen Inbentario Ofiziala sortzen du, eta bertan sartzen du Natura 2000 Sareko eremua.

Elikagune artifizialei dagokionez, gaur egun, Arabako Foru Aldundiak kudeatzen du Analamendiko simaurtegia, Toloño eta Portilla mendilerroen ipar-ekialdean eta Lokiz eta Kodes mendilerroen ipar-mendebaldean kokatua. Era berean, Nafarroako Gobernuak badu simaurtegi bat Lokiz mendilerroaren Nafarroako zatian, PASAN sarearen barruan.

Lehengoratzeko eta kudeaketa-planen zenbait proposamen ere badaude, bai kiroptero-espezie zehatzetarako, bai kiropteroetarako oro har. Hala, badago EAEn ferra-saguzar mediterraneoaren lehengoratzeko planaren proposamena, 2007an berrikusia. Orobat, arestian adierazi bezala, badago EAEko kiropteroentzako ekintza-planaren proposamen bat ere.

7. KE.- Anfibioak eta narrastiak

Kontserbazio-egoera

Uhandre alpetarra (*Ichthyosaura alpestris*) - 2353

Uhandre alpetarra habitat mota desberdinetan agertzen da, hasi larreetatik eta pago- edo haritz-basoetaraino. Ez da oso zorrotza ugaltzeko lekua aukeratzeko garaian, beraz ur lasaietan aurki daiteke (esaterako, erreketako putzuetan edo goi-mendietako lakuetan), baina baita aldi baterako urmaeletan, iturrietan, asketan eta paduretan ere.

Lokiz mendilerroa espezie honen kokapen-eremuaren hegoaldeko muturrean dago, beraz, bertako kontserbazio-egoera baldintza dezake. Bi urmaeletan aurkitu izan da (Kontrasta eta Done Bikendi Harana), eta KBE/HBBE eremuan duen kokapena ontzat jotzen da.

Mendilerro honetan habitatak anfibio honek behar dituen ingurumen baldintzak betetzen dituela ulertzen da.

Populazio-mailei dagokionez, lehenago eginiko laginketek ale helduak eta larbak daudela adierazten badute ere, horien populazioa ez dugu ezagutzen. Ez dago espezieak Lokizen dituen etorkizuneko perspektibak ebaluatzeko behar adinako informaziorik.

EB 2353 kod.	Ona	Desegokia	Txarra	Ezezaguna
Kokapen-eremua edo tartea	X			
Populazioa				X
Espeziearen habitata	X			
Etorkizuneko perspektibak				X
Ebaluazio globala				X

Txantxiku arrunta (*Alytes obstetricans*) - 1191

Ingurumen mota guztiei lotutako espeziea da, baldin eta ur-mailei beren horretan eusten bazaie; hori dela eta, urmaeletan, asketan, iturrietan edo ureztaketarako urasketan aurki daiteke. Beraz, KBE/HBBEko habitata espezie honentzako ona dela uste da.

Txantxiku arrunta espazio osoan agertzen da, baina ez dugu bere populazio-mailei buruzko informazio zehatz eta berririk. Ildo horretatik, badirudi Toloño mendilerroan Arabako iparraldeko beste eremu batzuetan erregistratutako dentsitateak baino txikiagoak erregistratu direla; aldiz, Lokizen espezie oparoenetako bat da, nahiz eta dirudenez populazioa murriztu egin den.

Kokapenari dagokionez, altuera txikiagoko erreka txikiak nahiago dituela dirudi, baita zenbait urmael ere: Toloño mendilerroan, La Llana, eta Lagran I eta II; eta Lokizen, Kontrasta, Uribarri Harana eta Alda. Espeziaren eremuko kokapena ontzat jotzen da.

Txantxiku arruntaren eremu honetako populazioen egoerari buruzko informazio zehatzik ez dugunez, ezinezkoa da alderdi hau baloratzea, ezta etorkizuneko perspektibak ere.

EB 1191 kod.	Ona	Desegokia	Txarra	Ezezaguna
Kokapen-eremua edo tartea	X			
Populazioa				X
Espeziaren habitata	X			
Etorkizuneko perspektibak				X
Ebaluazio globala				X

Hegoaldeko apo pintatua (*Discoglossus jeanneae*) - 1195

Hegoaldeko apo pintatua (*Discoglossus jeanneae*) endemismo iberiko bat da, Iberiar penintsularen ekialdeko erdi osoan kokatua; KBE/HBBE eremua bere iparraldeko muturrean dago kokatuta.

Apo hau ur gelditan egoten da, beraz, ibai eta erreka txikitik, iturrietan, urasketan eta edanlekuetan agertu ohi da. Eremuko habitataren egoera ona dela uste da.

Kokapenari eta populazio-mailei dagokienez, 2009an eta 2010ean eginiko laginketetan ez zen alerik aurkitu Toloño mendilerroan, baina ezin da etorkizuneko azterketetan agertuko ez denik aurreikusi. KBE/HBBEko gainerako mendilerroei dagokienez, ez dugu espezie honi buruzko informaziorik. Hori dela eta, bi parametroak ezezagun gisa markatu dira.

Hori kontuan hartuta, etorkizuneko perspektibak ere ezezagunak dira.

EB 1195 kod.	Ona	Desegokia	Txarra	Ezezaguna
Kokapen-eremua edo tartea				X
Populazioa				X
Espeziaren habitata	X			
Etorkizuneko perspektibak				X
Ebaluazio globala				X

Apo ezproiduna (*Pelobates cultripis*) - 1198

Apo ezproiduna (*Pelobates cultripis*) ia Iberiar penintsula osoan dago kokatuta. Dena den, bere populazioa bakanagoa da iparraldean, bertan ia desagertu egiten baita.

EAEn, Araba hegoaldean bakarrik aipatzen da, itsas mailaren gaineko 600 metrotik beherako altueretan. Hain zuzen ere, hori da espeziaren iparraldeko kokapenaren muga. Espeziak badu presentzia eremuan, nahiz eta ez dugun hemen aipatzen ditugun mendilerroetako kokapena ezagutzen, ezta bere populazio-mailak ere. Edonola ere, bere presentzia Toloño mendilerroa mugatzen dela esan dezakegu; zehazki, Portillara eta Cabrera mendira.

Habitatari dagokionez, lur hareatsuetara lotutako espezie bat da; izan ere, zulatzen espezializatutako espeziea da eta ura azalaren bitartez jasotzen du, landaredi mediterraneoetako habitat irekietan gertatzen den moduan.

Ugalketa-garaian ur-bolumen nahiko handiko gune heze natural edo artifizialak aukeratzen ditu. Ez dakigu KBE/HBBEko ingurunea apo hau barne hartzeko egokia den.

Espeziearen KBE/HBBEko etorkizuneko perspektibak ere ezezagunak dira.

EB 1198 kod.	Ona	Desegokia	Txarra	Ezezaguna
Kokapen-eremua edo tartea				X
Populazioa				X
Espeziearen habitata				X
Etorkizuneko perspektibak				X
Ebaluazio globala				X

Apo lasterkaria (*Epidalea calamita*) - 6284

Apo lasterkaria ia Iberiar penintsula osoan aurki daiteke, baina urriagoa da iparraldean.

Nonahiko espeziea da, gune irekien eta basoen zati handi bat hartzen duena. Ugalketarako habitat gisa aldi baterako urmaelak, zohikaztegiak, putzu bihurtutako errekek, belardi hezeak eta halakoak erabiltzen ditu. Jatorri antropikoko habitatetara ondoen egokitzen den espezieetako bat da, beraz Arabako hegoaldeko mendilerroetako habitata ona dela baloratzen da.

KBE/HBBE eremuan behin bakarrik aipatu da Toloño mendilerroan, mendebaldeko sektorean; Lokizen, aldiz, oraindik ez da alerik aurkitu. Gainerako mendilerroetan laginketarik egin ez denez, egun dugun informazioarekin, espezie honen eremuko kokapena eta populazio-mailak ezezagunak dira.

EB 6284 kod.	Ona	Desegokia	Txarra	Ezezaguna
Kokapen-eremua edo tartea				X
Populazioa				X
Espeziearen habitata	X			
Etorkizuneko perspektibak				X
Ebaluazio globala				X

Zuhaitz-igel arrunta (*Hyla arborea*) - 1203

Zuhaitz-igel arrunta Iberiar penintsularen erdialdean, mendebaldean eta iparraldean kokatzen da, baina ez da horren ohikoa Kantauriar mendikatean.

Toloño mendilerroko Lagran I ureztapen-putzuan agertu zen 2010ean, lehenagoko laginketa eta aipamen bibliografikoetan espeziea beste eremu batzuetan agertu bazen ere. Dena den, igel hau urria da aztergai dugun eremuan.

Bestalde, hainbat ikertzailek adierazi dute Lokiz mendilerroan ez dela espero bezain ohikoa, eta Los Franceses sakaneko (Kontrasta) putzuan bakarrik ikusi dela aipatuz.

Informazio honen arabera, KBE/HBBEan duen kokapena desegokia dela zehaztu da, eta ezin izan dira populazio-mailak ebaluatu, informazio zehatzagorik ez dagoelako eskuragarri.

Habitatari dagokionez, igel txiki honek habitat hezeak eta landaredi askokoak behar ditu; hala, egunez, ale helduek ur-masa iraunkorreko guneetatik gertu hartzen dute babesa, lezkadietan, ihietan eta landa askoko guneetan. Hori dela eta, hainbat egilek adierazi dutenez, eremuan espeziearentzat egokiak izan daitezkeen guneak badaude ere, gune horiek espeziearen iraunkortasuna eragozten duten kalte garrantzitsuak barne hartzen dituzte, beraz, habitata desegokitzen jotzen da.

Habitatetako guneak jasaten dituen kalteek beren horretan jarraitzen duten bitartean, etorkizuneko perspektibak desegokiak direla esan behar dugu.

EB 1203 kod.	Ona	Desegokia	Txarra	Ezezaguna
Kokapen-eremua edo tartea		X		

Populazioa				X
Espeziearen habitata		X		
Etorkizuneko perspektibak		X		
Ebaluazio globala		X		

Baso-igel jauzkaria (*Rana dalmatina*) - 1209

Baso-igel jauzkaria Europa osoan barrena aurki daiteke. Populazio iberikoek osatzen dute bere kokapen-eremuaren hego-mendebaldeko muturra eta, bertan, Arabako eta Nafarroako eremuetan bakarrik agertzen dira. Bestalde, Araban, populazio ugariak Altubeko harizti pedunkulatuetan eta Izki inguruko ameztietan aurki daitezke; hain zuzen ere, populazio honek dentsitate handienetakoa du Iberiar penintsulan.

Arabako hegoaldeko mendilerroak KBE/HBBEan, atzera egiten ari da, oso modu prekarioan dago eta oso kasu bakanetan ugaltzen da kopuru txiki-txiki bat, zenbait kokapenetan (Iturburua Gainako putzuan, Herrerako portuko larre-ihidian, Jugalez ibaiaren putzuak, Lagran Ieko urmaela, Artamendiako putzuak eta Bajauriko urmaela). Hala, desegokitzat jo ditugu eremuan dituen banaketa eta populazio-mailak.

Habitatari dagokionez, ia ez dugu KBE/HBBE honi buruzko informaziorik, beraz, ezezagun gisa markatu dugu.

Etorkizuneko perspektibak ere ezezagunak dira, ez baititugu ezagutzen populazio honek jasaten dituen kalteak.

EB 1209 kod.	Ona	Desegokia	Txarra	Ezezaguna
Kokapen-eremua edo tartea		X		
Populazioa		X		
Espeziearen habitata				X
Etorkizuneko perspektibak				X
Ebaluazio globala		X		

Gardatxoa (*Timon lepidus*) - 2004

Mediterraneoko espezie honek ia Iberiar penintsula osoa hartzen du, iparraldeko gune hezeak eta goimendietakoak izan ezik. EAEn, Arabako Errioxan kokatzen da, eta iparralderantz hedatzen da, Jugalez, Baia eta Zadorra ibaietan barrena. Azterketa honi dagokionez, bere presentzia aipatzen bada ere, espeziaren kokapenari buruz dugun informazioa ez da nahikoa adierazle hau ebaluatzeko.

Leku ireki samarretan eta babesleku asko dituztenetan egoten da, esaterako, sastrakadietan eta zuhaixka gehiegirik ez duten basoetan. ES2110018 KBE/HBBEko eremuko habitata espezieentzako ona dela uste da.

Ez dugu espezieak eremuan dituen populazio-mailei buruzko informaziorik, beraz, ezinezkoa da ebaluazioa egitea.

Populazioen egoerari eta kokapenari buruzko informazio zehatzik ez dugunez, espeziearen etorkizuneko perspektibak ezezagun gisa sailkatu dira.

EB 2004 kod.	Ona	Desegokia	Txarra	Ezezaguna
Kokapen-eremua edo tartea				X
Populazioa				X
Espeziearen habitata	X			
Etorkizuneko perspektibak				X
Ebaluazio globala				X

Txaradi-sugandila (*Psammotromus algirus*) - 2430

Txaradi-sugandila Iberiar penintsula ia osoan agertzen den narrastia da, eragin atlantiko edo eurosiberiar argia duten eremuetan izan ezik.

EAEn, isurialde mediterraneora mugatzen da, alegia, honako inguru hauetara: Arabako Errioxa, Valderejo eta Izki. KBE/HBBEan presentzia duela egiaztatu da, baina ez ditugu ezagutzen ez bere kokapena ez populazio-mailak.

Habitatari dagokionez, espezie ubikista da. Alabaina, nahiago ditu zuhaixka-estaldura trinkoko eremuak, esaterako, sastraka mediterraneoa edo baso mediterraneo bakanduak.

Aipatutako guztia kontuan hartuta, etorkizuneko perspektibak ere ezezagunak dira.

EB 2430 kod.	Ona	Desegokia	Txarra	Ezezaguna
Kokapen-eremua edo tartea				X
Populazioa				X
Espeziearen habitata	X			
Etorkizuneko perspektibak				X
Ebaluazio globala				X

Eskailera-sugea (*Rhinechis scalaris*) - 2464

Narrasti honen penintsulako kokapena ere Mediterraneoko isurialdera mugatzen da, beraz, ez dago halakorik iparraldean.

Ez ditugu xehetasunez ezagutzen KBE/HBBEan duen kokapena eta populazio-mailak, baina espeziea Jugalez ibaiaren ibarraren inguruan ikusi izan da.

Sastrakadietako eta baso-ertzetako ingurune mediterraneoetako lur mota guztietan egoten da, baina landareak eta leku hezeak behar izaten ditu. Beraz, EAEn artadietan edo konifero-plantazioetan, sastrakadietan eta landare-formazio naturalak dituzten laborantza-eremuetan aurki daiteke. Hori ikusita, Arabako hegoaldeko mendilerroak Natura 2000 eremuko habitata espeziearentzat ona dela uste da.

Espezieak eremuan dituen etorkizuneko perspektibak ezezagunak dira.

EB 2464 kod.	Ona	Desegokia	Txarra	Ezezaguna
Kokapen-eremua edo tartea				X
Populazioa				X
Espeziearen habitata	X			
Etorkizuneko perspektibak				X
Ebaluazio globala				X

Montpellierko sugea (*Malpolon monspessulanus*) - 2466

Kokapen zirkunmediterraneoa du; beraz, Iberiar penintsulan Montpellierko sugea isurialde mediterraneoan bakarrik dago. EAEn, bestalde, eskailera-sugearen kokapen bera du; beraz, Arabako Errioxan eta Ebro eta Jugalez ibaien ibarretan agertzen da.

Ez dugu espezie honek eremuan duen kokapenaren edo populazio-mailen informazio zehatzik; beraz, bi parametroak ezezagun gisa zehaztu dira.

Nahiago ditu estaldura ertain edo baxuko sastraka-guneak eta eremu irekiak; ohikoa izaten da espezie hau gizakia ibiltzen den inguruneetan aurkitzea: laborantza-lurrak, landa-eraikinak, harrizko hesiak, etab. Espezie honentzako KBE/HBBEko habitat potentziala ona da.

Etorkizuneko perspektibei dagokienez, eta aurrez aipatutakoaren arabera, bere populazio-mailak eta kokapen-eremuak ezezagunak dira, oraindik ez baitira ebaluatu eta zehaztu.

EB 2466 kod.	Ona	Desegokia	Txarra	Ezezaguna
Kokapen-eremua edo tartea				X
Populazioa				X
Espeziearen habitata	X			

Etorkizuneko perspektibak				X
Ebaluazio globala				X

Presioak eta mehatxuak

Artzaintza intentsiboa (A04.01): abeltzaintzaren presioa aipatu da Natura 2000 eremuko anfibio-espezie interesgarriak kontserbatzeko faktore negatibo gisa; izan ere, urtaro batzuetan Toloño iparraldean kokatutako mendiko larreetan sortzen diren putzuek abeltzaintzaren presio handia jasaten dute uda garaian, abereak inguru horietan kokatutako bi askatara etortzen baitira edatera, horiek ia desagerraraziz.

Artzaintza-sistemak abandonatzea, artzaintzarik eza (A04.03): narrastien kasuan, aipatutako baldintzatzaile nagusia beren habitataren aldaketa eta suntsipena dira. Esaterako, artzaintza abandonatzeak eta gutxitzeak gune irekiak aldatzea ekarri du, sastraka trinkoei lekua utziz eta, ondorioz, Elementu Gakoen Multzo honetako espezieentzako habitat ona izan daitekeena galtzea ekarriz.

Oihanpea ezabatzea (B02.03): baso-guneak laborantza-eremu bihurtzeak edo, egur-ustiapenen ondorioz, oihanpea ezabatzeak habitatak kaltetzea eta zatikatzea ekarri du.

Espezie exotiko inbaditzaileak (I01): kontuan izan beharreko beste faktore negatibo bat espezie exotiko inbaditzaileen presentzia da, esaterako, karramarro gorriarena eta karramarro amerikarrarena. Egoera horrek urmael eta hezegune askotako anfibio-populazioen bideragarritasuna baldintzatzen du. Horien artean, Lagran I nabarmendu behar da, anfibio-komunitate handia barne hartzen baitu.

Ekosistemen beste asaldura batzuk (J03): KBE/HBBEko eta, bereziki, Toloño mendilerroko anfibio-populazioaren kontserbaziorako mehatxu nagusienetako bat espezie horiek ugaltzeko leku egokien urritasuna da. Hala, bai eremuaren izaerak bai hezeguneetan arrazoi antropikoen ondorioz (ureztapen-putzuak, etab.) gertatutako asaldurek eragin negatiboa izan dute espezie honen kontserbazioan.

Ureztapen-putzuak habitat ona izan daitezke espezie hauen ugalketarako, baina horien egiturek eta ezaugarriek (ezponda handiak, harresi periferikoak, landarerik eza, etab.) espezie hauek espero baino gutxiago erabil ditzatela edo erabili ezin izan ditzatela eragin dute. Hala gertatu da, esaterako, La Llana (Zanbrana) eta Villaverde (Lagran) ureztapen-putzuetan.

Bestalde, putzuz betetako eremuak drainatzeak eta transformatzeak ugalketarako lekuak galtzea ekarri du.

Habitaten konektibitatearen murrizketa antropogenikoa (J03.02): narrastien eta anfibioen populazioarentzako beste mehatxu-faktore bat errepideetako harrapaketen ondoriozko hilkortasuna da.

Baldintzatzaileak

Baldintzatzaile positiboen artean, KBE/HBBE Montpellierko sugearen, gardatxoaren eta eskailera-sugearen Interes Berezikoko Eremu gisa definituta dagoela nabarmendu behar da. Horrez gain, Lehentasunezko Kokapen Eremua da txaradi-sugandilarentzat, baita aipatutako beste hiru espezieentzat ere.

8. KE.- Konektibitatea

Kontserbazio-egoera

EAEren esparruan oro har, eta, zehazki, Arabako hegoaldeko mendilerroak KBE/HBBEan, zatiketa edo deskonexio ekologikoko prozesuak aztertze hainbat lan egin dira. Hala, Arabako Lurralde Historikoko korridore ekologikoen sareak Lokiz mendilerroaren iparraldeko muturraren eta Entzia BGLaren arteko sektorea barne hartzen du, baita Arburu eta Hornillo mendiak ere (mendilerroaren mendebaldean). Sare honek Entzia BGL, Arabako hegoaldeko mendilerroak KBE/HBBE eta Izki lotzen ditu.

Sare honetan sartzen dira, halaber, Toloñoko ekialdeko muturrean kokatutako eremua (Angostina eta Kinta mendilerroak), Jaunden mendia, Portilla eta Cabrera mendilerroak, eta San Cristóbal gailurraren inguruak (Gatzaga Buradonen hego-mendebaldean); hala, KBE/HBBEaren mendebaldeko sektorea lotzen du, batetik, Izki babestutako naturgunearekin, eta bestetik, EAetik kanpo kokatutako beste Natura 2000 eremu batzuekin.

Bestalde, EAEko korridore ekologikoen sareak lotu beharreko eremu nagusi gisa ezartzen du Arabako

hegoaldeko mendilerroak KBE/HBBE osoa, honako eremu hauen garrantzia nabarmenduz: Hornillo, Artá, Jaunden, Pradoko sakana eta Portilla mendilerroa.

Beraz, KBE/HBBE mendi-sistema zentralak (Valderejo, Arkamo-Gibijo-Arrastaria, Gasteizko Mendi Garaiak eta Entzia) osatutako korridore ekologikoaren eta hegoaldeko mendien (Kodes mendilerroa, Nafarroa), Obaranes-Kantabria mendilerroaren (Errioxa) eta Montes de Ebro eta Ameyugoren (Burgos) arteko lotura nagusienetakoa da.

Bestalde, KBE/HBBEak hartzen duen esparruan dauden eta lotura- interesa duten ibai-zatiak ere nabarmendu behar dira, bereziki, Jugalez, Ega eta Istora ibaietakoak.

Presioak eta mehatxuak

Nekazaritza indartzea (A02.01): KBE/HBBEaren eremuaren hegoaldeko zatiak aldaketa handia jasan du azken hamarkadetan, nekazaritza indartu izanaren ondorioz, eta larre-, sastraka- eta baso-eremu asko lehorreko laborantzak eta mahastiak barne hartzen dituzten nekazaritzako lur bilakatu dira.

Errepideak, bideak eta trenbideak (D01): KBE/HBBEan ia ez dago faunari espazio honetatik inguruko beste batzuetara mugitzea eragozten dion oztopo artifizialik; honako errepide hauek bakarrik aipatu behar dira: A-2128, Lokiz mendilerroaren mendebaldeko ertzetik igarotzen dena; A-4161, Kodes mendilerroaren iparraldeko muturrean kokatua; eta A-2124, Toloño mendilerroa iparraldetik hegoaldera zeharkatzen duena, Urizaharra inguruan. A-2128 bidean egoten dira basa-faunarekin lotura duten istripu gehien; hain zuzen ere, 2003 eta 2011 artean ia 25 istripu zenbatu ziren, eta, ondorioz, Lokiz mendilerroaren iparraldea harrapatze askoko zati gisa kalifikatu zen.

Zatikitze-prozesuetan garrantzia duen beste bide bat A-132 errepidea da, KBE/HBBEtik kanpo dagoena, Lokiz eta Kodes mendilerroen artean, eta Izki Natura 2000 eremuaren artean. Errepide honetan 213 istripu gertatu ziren 2003 eta 2011 artean. Azterketa honetan ez dira fauna igartzeko azpiegitura espezifikoak aipatzen, bat izan ezik: A-132 errepidean (Natura 2000ren eremuetatik kanpo) faunarentzako azpiko pasabide bat dago, baina horren funtzionalitatea ez da egiaztatu.

Habitaten konektibitatearen murrizketa antropogenikoa (J03.02): aurrekoaren ondorioz, espezie asko, batez ere flora-espezieak, eremuko ertz txiki batzuetara mugatu dira.

Baldintzatzaileak

Lehen ere aipatu bezala, Arabako Lurralde Historikoan eta EAE osoan eremu hau barne hartzen duten korridore ekologikoen bi sare daude.

Jarraian, Arabako hegoaldeko mendilerroak KBE/HBBE eremuak jasaten dituen presio eta mehatxu nagusiak daude laburtuta.

Erantsitako taula eremu horri dagozkion presioen balorazio orokorra egiteko matrizea da; horretarako, gaur egun eremuko elementu gakoei eta presio bakoitzaren eragina jasaten duten inguruneak aldagaiei eragin diezaieketen mehatxuak identifikatu dira.

Kontuan hartutako ingurumen aldagai bakoitzak jasaten dituen presioak identifikatzeaz gain, presio horien balorazio orokor bat egin da, lan hau gauzatu duen talde teknikoaren irizpideei jarraituz:

Presio altua	Inguruneak eragina jasateko aukera handia dago
Presio moderatua	Inguruneak eragina jasateko aukera dago
Presio baxua	Inguruneak eraginik ez jasateko aukera handia dago

2016ko otsailaren 18a, osteguna

21. taula. ES2110018 KBE/HBBEko presioen eta mehatxuen laburpena.

		LURREKO KORRIDOREA	URETAKO KORRIDOREA	AIREKO KORRIDOREA		
LOTUTAKO ELEMENTUAK						
KBE/HBBEan hautemandako presioak		Basoak, larreak, ingurune andeatuak, zohikaztegiak, habitat arrokatsuak eta haitzuloak, flora mehatxatua, basoko ornogabeak, narrastiak eta anfibioak, hegazti errupikolak eta basokoak, mesogaztunak, kiropteroak, etab.	Ibai-sistemako uretako habitatak, anfibioak, ibai-karramarro autoktonoa, bisoi europarra eta beste mustelido erdiuakuatiko batzuk.	Hegazti-fauna eta kiropteroak		
		KALTETUTAKO ALDAGIAK				
Presio-mota	Presioa	Estaldura	Konektibitatea	Uraren kalitatea	Iragazkortasuna	Jarraitutasuna
Nekazaritza	Laboreak	Altua	Altua	Altua	-	-
	Nekazaritza jardueren aldaketa	Altua	Moderatua	-	-	-
	Larreak moztea/sasiz garbitzea	Moderatua	Moderatua	-	-	-
	Artzaintza	Altua	-	-	-	-
	Bioziden, hormonon eta kimikoen erabilera	Altua	Moderatua	Altua	-	-
	Ongarrien erabilera	Altua	Moderatua	Altua	-	-
	Partzela-kontzentrazioa	Altua	Altua	-	-	-
	Ereму irekiak basotzea	Altua	Altua	-	-	-
	Basoen eta plantazioen kudeaketa	Altua	Altua	-	-	-
	Bioziden, hormonon eta kimikoen erabilera (basogintza)	Altua	Altua	Altua	-	-
Basogintza, jarduera	basoko					

2016ko otsailaren 18a, osteguna

		LURREKO KORRIDOREA	URETAKO KORRIDOREA	AIREKO KORRIDOREA		
LOTUTAKO ELEMENTUAK						
KBE/HBBEan hautemandako presioak		Basoak, larreak, ingurune andeatuak, zohikaztegiak, habitat arrokatsuak eta haitzuloak, flora mehatxatua, basoko omogabeak, narrastiak eta anfibioak, hegazti errupikolak eta basokoak, mesougaztunak, kiropteroak, etab.	Ibai-sistemako uretako habitatak, anfibioak, ibai-karramarro autoktonoa, bisoi europarra eta beste mustelido erdiuatuak batzuk.	Hegazti-fauna eta kiropteroak		
		KALTETUTAKO ALDAGIAK				
Presio-mota	Presioa	Estaldura	Konektibitatea	Uraren kalitatea	Iragazkortasuna	Jarraitutasuna
Meatzaritza-erazketa-jarduera, eta energia ekoizpena	Energia berriztagarri abiotikoen erabilera	Baxua	Baxua	-	-	Baxua
Garraioak eta komunikazio-sareak	Errepideak, bideak eta trenbideak	Altua	Altua	Moderatua	-	-
Hirigintza, eta egoitza- eta merkataritza-garapena	Zerbitzu publikoko azpiegitura linealak	Moderatua	Moderatua	-	-	Altua
	Hondakinak	Moderatua	Moderatua	Moderatua	-	-
	Animalia basatien ehiza eta harrapaketa	Moderatua	-	-	-	-
Nekazaritza eta basozaintzatik diren ballabide biologikoen erabilera	Lehorreko landareak biltzea eta kentzea	Moderatua	Moderatua	-	-	-
	Legez kanpoko harrapaketa	Moderatua	-	-	-	-
Gizakiaren intrusioa eta nahasmenduak	Aire zabaleko kirolak eta aisialdiko jarduerak	Altua	Altua	-	-	-

2016ko otsailaren 18a, osteguna

		LURREKO KORRIDOREA	URETAKO KORRIDOREA	AIREKO KORRIDOREA		
LOTUTAKO ELEMENTUAK						
KBE/HBBEan hautemandako presioak		Basoak, larreak, ingurune andeatuak, zohikaztegiak, habitat arrokatsuak eta haitzuloak, flora mehatxatua, basoko omogabeak, narrastiak eta anfibioak, hegazti errupikolak eta basokoak, mesoungaztunak, kiropteroak, etab.	Ibai-sistemako uretako habitatak, anfibioak, ibai-karramarro autoktonoa, bisoi europarra eta beste mustelido erdiuakuatiko batzuk.	Hegazti-fauna eta kiropteroak		
		KALTETUTAKO ALDAGAIAK				
Presio-mota	Presioa	Estaldura	Konektibitatea	Uraren kalitatea	Iragazkortasuna	Jarraitutasuna
	Gizakiaren beste nahasmentu eta intrusio batzuk	Altua	Altua	-	-	-
Espezie inbaditzaileak	Espezie exotiko inbaditzaileak	Altua	Altua	Altua	-	-
Sistema naturalaren aldaketak	Suteak eta horiek itzaltzeko lanak	Altua	Altua	-	-	-
	Egoera hidraulikoetan egindako aldaketak	-	-	Moderatua	Moderatua	-
	Ekosistemetako beste aldaketa batzuk	Altua	Altua	-	-	Moderatua
	Prozesu abiotiko naturalak (motelak)	Altua	Altua	-	-	-
Prozesu natural biotikoak eta abiotikoak	Espeziearteko fauna-harremanak	Altua	Altua	Altua	-	-
	Aldakortasun genetikoaren murrizketa	Altua	Altua	Altua	-	-

6.- KONTSERBAZIORAKO XEDEAK ETA ARAUAK

6.1.- ERREGULAZIO OROKORRAK.

1.- Natur Ondareari eta Biodibertsitateari buruzko 42/2007 Legearen 45. artikuluan ezarritako araubidea betetzeko, edozein planek, programak edo proiektuk hautemateko moduan eragin diezaioke dena delako tokiari banaka edo beste plan edo proiektu batzuekin batera, nahiz eta tokiaren kudeaketarekin harreman zuzenik ez izan edo beharrezkoa ez izan. Hartara, behar bezala ebaluatuko dira dena delako tokian izan ditzakeen ondorioak, tokiaren kontserbazio-xedeak kontuan hartuta. Ebaluazioaren ondorioak eta aipatu 45. artikuluko 5. atalean xedatutakoa ikusita, planak, programak edo proiektuak onesteko eskumena duten organoek adostasuna adieraz dezakete, baina soil-soilik ziurtatu badute ez diola tokiaren osotasunari eragingo, eta hala badagokio, jendaurrean informazioa eman ostean.

Ildo horretatik, 45. artikuluan aurreikusi denaren ondoretarako, behar bezala egingo den ebaluazioa ingurumen-ebaluazioko araudian aurreikusitako prozeduren barruan gauzatuko da, tokiaren kontserbazio-xedeak aintzat hartuta.

2.- Eraginaren ebaluaziotik ondorio negatiboak atera arren jarduketaren bat egin behar bada Natur Ondareari eta Biodibertsitateari buruzko 42/2007 Legean ezarritako salbuespen-baldintzak betetzen direlako, beharrezko neurri osagarriak hartu beharko dira Natura 2000 Sarearen koherentzia orokorra bermatzeko eta babes bereziko erregimenean dauden eta jardueraren eragina izan duten elementu guztiak kontserbazio-egoera onean daudela ziurtatzeko.

3.- Kalterik ez eragiteko neurriak hartu arren kalteak eragiten bazaizkie kontserbatu beharreko elementuei, behar bezala eta azkar konpondu beharko dira, eta kostu guztiak ordaindu, Ingurumen Erantzukizunari buruzko 26/2007 Legean ezarritako baldintzetan.

4.- Kaltea kasuan kasuko elementuaren erreferentziako kontserbazio-egoeraren arabera ebaluatu ahal izateko, egin beharreko leheneratze-lanek zer arrakasta izan dezaketen aztertzeko, eta babes bereziko erregimenean dauden elementuak kontserbazio-egoera onera iristen direla edo egoera horri eusten zaiola ziurtatzeko, kasuan kasu ezarritako helburu neurgarriak aintzat hartuta, aurrez elementuen uneko edo oinarritzko egoera zehaztu beharko da, metodo kuantitatiboan bidez edo, bestela, balioespen kualitatibo fidagarrien bidez.

5.- Ondoren, aldian-aldian ebaluatu beharko da, prozedura estandarizatuen bidez, Euskal Autonomia Erkidegoko Natura 2000 Sareko beste toki batzuetan lortutako emaitzekin alderatu ahal izateko eta, horrela, sare osoaren kontserbazio-egoera balioetsi ahal izateko. Prozedurok kudeaketa-tresnaren segimendu-programan txertatuko dira, eta hainbat alderdi ebaluatzeko erabili ahal izango dira (espezieak edo habitatak, talde taxonomikoak edo beste taxon-talde batzuk), betiere, geroago espezieak banan-banan baloratzeko aukera ematen badute.

6.- «Babes bereziko erregimenean dagoen habitat edo espezie» bat egoera txarrean (edo desagokian) dagoela erabakitzen bada, funtsezkoa edo kudeatzekoa den elementutzat ere hartuko da. Ondorioz, kontserbazio-neurriak, neurri espezifikoak eta beharrezko neurriak hartu beharko dira berehala, salbu eta halako neurriak ezarrita badaude funtsezko beste elementu baterako kudeaketa-tresnan eta nahikotzat jotzen badira kasuan kasuko habitata

edo espeziea kontserbazio-egoera onera iristeko. Kasu honetan, neurriak aurreko ataleko taulan zehaztuko dira.

7.- Kontserbatzekoak diren habitat eta espezieen kontserbazio-egoeran aldaketa esanguratsuak eginez gero, eremu bakoitzaren segimendu-programaren baitan egiten diren aldizkako txostenetan adierazi beharko dira. Era berean, ebaluatu egin beharko da zer ondorio dituzten aldaketa horiek EAeko Natura 2000 Sarearen kontserbazio-egoera orokorrean. Bestalde, ebaluazioaren emaitzak Nekazaritza, Elikadura eta Ingurumen Ministerioari jakinaraziko zaizkio, 42/2007 Legearen 47. eta 53.3 artikuluetan ezarritakoaren arabera.

Aplikagarri den araudi sektoriala gorabehera (bereziki mendiei eta urei buruzko araudia), egoki irizten zaio honako erregulazio hauek nabarmentzeari:

6.1.1.- Nekazaritza- eta abeltzaintza-erabilerari buruzko erregulazio orokorrak.

1.- KBE/HBBEan aplikagarri izango da Nekazaritza-lanetan Egoki Jarduteko Kodea, ekainaren 7ko 112/2011 Dekretuaren bidez onartua.

2.- Nekazaritzako eta abeltzaintzako jarduerak bateragarria izan beharko du habitat naturalen kontserbazioarekin, espezieen ugaltoki eta babesgune diren paisaiako elementuekin, eta populazioei zabaltzen eta harremanetan jartzen laguntzen dien elementu konektoreekin.

3.- Abeltzaintzako itxiturak instalatzean, bermatu egingo da fauna basatia zabaltzen eta mugitzen dela, eta ez dela hiltzen.

6.1.2.- Ehizari eta arrantzari buruzko erregulazio orokorrak.

1.- Debekatuta dago ehiza- edo arrain-faunako espezieak edota barietateak askatzea edo haiekin birpopulatzea, ekimena pribatua zein publikoa izan, baldin eta mehatxua izan badaiteke KBE/HBBEan dauden animalia eta landare basatien espezieetarako (salbu eta egun aktibo dauden barruti industrialetan eta, betiere, aleak esparrutik kanpo askatuko ez direla bermatzen bada).

2.- Fauna KBE/HBBEan halabeharrez edo legez kanpo sartuz gero, ez da ehiza- edo arrain-aprobetxamendua baimenduko eta, hala badagokio, espezieak kontrolatzeko neurri egokiak sustatuko dira, espezie horiek desagerrarazteko asmoz.

6.1.3.- Ura erabiltzeari buruzko erregulazio orokorrak

1.- Gainazaleko eta lurpeko ur-hartune eta -aprobetxamendu berrien harira, kontserbazioaren xede diren KBE/HBBEko elementuetan izan ditzaketen ondorioak ebaluatuko dira aurrez, bakarrik edo beste aprobetxamendu batzuekin konbinatuta emari ekologikoen erregimena alda badezakete edo hezeguneei eta haien babesguneei eragin badiezaiekete. Ebaluazio horretan, besteren artean, teknikoki bideragarriak diren alternatibak aztertuko dira, eta emakida egin behar dela eta erabakitako irtenbidea ingurumen-mailan egokia dela justifikatuko da behar den moduan; orobat, ziurtatuko da ez dela afekzio nabarmenik eragingo guneetan kontserbatzekoak diren elementuetan. Edozein kasutan ere, ziurtatuko da emarien erregimena bateragarria dela kontserbatzekoak diren habitaten edo espezieen aldeko kontserbazio-egoerari eustearekin edo berau berrezartzearekin.

6.1.4.- Hirigintza-araubideari, hirigintzako erabilerei eta eraikuntzari buruzko erregulazio orokorrak.

1.- Natur Ondareari eta Biodibertsitateari buruzko 42/2007 Legeak 45.2 artikuluan dioenez, eta Euskal Autonomia Erkidegoko Natura Kontserbatzeko Legearen testu bateginak (apirilaren 15eko 1/2014 Legegintzako Dekretuaren bidez onartuak) 13. artikuluan ezartzen duenaren arabera, Natura 2000 Sareko tokiak babestutako naturguneak dira. Lurralde-antolamenduko tresnek eta hirigintza-plangintzak egoera hori islatuko dute, eta ziurtatuko dute toki horietan eremu horietako natura-habitaten motak eta espezieak kontserbatuko direla, dokumentu honetan finkatzen diren xedeen arabera.

6.1.5.- Azpiegiturei, ekipamenduei eta erauzketa-jarduerei buruzko erregulazio orokorrak.

1.- Saihestu egingo da KBE/HBBEaren barruan azpiegiturak (bideak, trenbideak, energia ekoitzi eta garraiatzekoak, etab.) ekipamendu handiak eraikitzea. Hortaz, aztertu egingo da KBE/HBBEaren mugetatik kanpo zer beste trazadura izan dezaketen edo zer beste tokitan koka daitezkeen.

Hala ere, ebaluazio egokia egin eta KBE/HBBEaren baimentzen diren lurpeko azpiegitura linealak (kolektoreak, ur-hodiak, gasbideak, telekomunikazio-sareak, linea elektrikoak, etab.) lehendik dauden azpiegiturretan eta zortasunetan oinarrituko dira, ahal dela.

2.- KBE/HBBEan ez da gauzatuko kontserbatzekoak diren elementuak muga ditzakeen industria-proiekturik, are gutxiago flora- eta fauna-espezieetarako sentikorrenak diren guneetan (mehatxatutako florarako banaketa mugatuko guneak, hegazti errupikolen eta basokoen habia egiteko tokiak eta ehiza-guneak) gara daitekeenik.

3.- Kontuan hartuta eremu horiei lotutako habitat eta espezie mota gehienek hauskortasun edota urrakortasun altua zein mendekotasun funtzionala eta Batasunaren intereseko elementu gehienek duten kontserbazio egoera desegoki edo eskasa, dokumentu honetan babesten diren ingurumeneko balioetan ondorio nabariak sortu ahal dituzten erauzketa-jarduerak saihestuko dira.

4.- Teknikoki bideragarria bada, zutoinak eta dorre elektrikoak Habitategi buruzko 92/43/CEE Zuzentarauak Batasunaren edota lehentasunezko intereseko habitat gisa sailkatutakoei ez eragiteko moduan kokatuko dira. Edonola ere, instalazio horiek talken aurkako eta elektrokuzioaren aurkako gailuak izango dituzte, hegazti-fauna ez hiltzeko.

6.1.6.- Beste erabilera eta jarduera batzuei buruzko erregulazio orokorrak.

1.- KBE/HBBEaren barruan taldeentzako jarduerak antolatu nahi izanez gero (kiroletakoak edo aisialdikoak), organo kudeatzaileari jakinarazi beharko zaio aurrez eta, jardueraren arabera, baliteke baimenak eskatu behar izatea.

6.1.7.- Babestutako gune periferikoari buruzko erregulazio orokorrak.

1.- Babestutako gune periferikoan aplikatuko da habitat naturalak eta basa-fauna eta -flora kontserbatzeko buruzko Kontseiluaren 1992ko maiatzaren 21eko 92/43/CEE Zuzentzarauko 6. artikuluko 2., 3. eta 4. ataletan ezarritako erregimen prebentiboa.

6.2.- FUNTSEZKO ELEMENTUETARAKO XEDEAK ETA ERREGULAZIOAK.**1. KE.- Basoak**

Kontserbatzeko xedeak eta erregulazioak	
Azken xedeetako 1.a	Basoen egoera estrukturala eta funtzionala hobetzea, eta banaketa lokaleko eremuari eta basoetako flora- eta fauna-populazioei eustea.
1.1 xede operatiboa	KBE/HBBEko basoetan estratifikazioa, dibertsitate espezifikoa, zur hilaren presentzia eta beste balio estruktural eta funtzional batzuk handitzea.
Erregulazioak	<ol style="list-style-type: none"> 1. Urizaharra-Montoriako hariztiaren kontserbazio-egoera hobetzean, haritza nagusitzea bultzatuko da, pagoaren ordez. 2. Basoen kontserbazio-egoera hobetzeko, kontuan izan beharko da konifera-masetako zuhaitz kaduzifolioen unadak kontserbatzea; arreta berezia eskainiko zaie ur-lasterrekin erlazionatutakoei, landare-diaren dibertsitatea eta barne-konektibitatea hobetzeko era gisa eta, zenbaitetan, suebaki natural gisa. 3. Suebakiak jartzeko, ahal dela, bide-sareko ertzak erabiliko dira, edo zuhaitz heldu barne-hutsez edo bakanez osaturiko gunek. 4. Zuhaixka-orlen presentzia mantendu eta bultzatu beharko da, ahal dela, bereziki nekazaritzako laboreekin kontaktua dagoen eremuetan. 5. Debekatuta dago lurrera eroritako zur hila erauztea, salbu eta organo kudeatzaileak baimena ematen duenean, eta, betiere, Batasunaren intereseko habitatak kontserbatzeko lanak arriskuan jartzen ez badira. 6. Debekatuta dago baso-espezie aloktonoak landatzea, salbu eta organo kudeatzaileak baimena ematen duenean, eta, betiere, Batasunaren intereseko habitatak kontserbatzeko lanak arriskuan jartzen ez badira. 7. Debekatuta dago KBE/HBBEan luberritzeak sortzea, salbu eta organo kudeatzaileak baimena ematen duenean, eta, betiere, Batasunaren intereseko habitatak kontserbatzeko lanak arriskuan jartzen ez badira.
1.2 xede operatiboa	9180* eta 9580* habitaten azalera estalia mantentzea edo, areago, handitzea; arreta berezia eskainiko zaie hagin-basoei, interesgarriak eta bitxiak direlako eta gutxi daudelako.
Erregulazioak	<ol style="list-style-type: none"> 8. Debekatuta dago mendi-hegaletako eta lur-jauzietako baso mistoaren habitata (9180*) eta hagin-baso mediterraneoak (9580*) suntsitzea. 9. Baso-aprobetxamenduetan, debekatuta dago haginak moztea, bai banaka, bai multzoan. 10. Debekatuta dago haitzebakien oineko baso mistoei (9180* habitata) edo hagin-basoei (9580* habitata) eragin diezaieketen bidexka edo pista berriak egitea. Lehendik daudenen kasuan, iragangune bakarrak sortuko dira.
1.3 xede operatiboa	Baso-habitatetan kontserbatu nahi diren flora-espezieen populazioak eta banaketa hobetzea eta mantentzea.
Erregulazioak	<ol style="list-style-type: none"> 11. Pagadietan aldaketarik egotea debekatuko da <i>Cardamine heptaphylla</i> eta <i>Pyrola minor</i> espezieak agertzen diren lekuetan. 12. Hariztietan aldaketarik egotea debekatuko da <i>Dryopteris carthusiana</i> eta <i>Geum rivale</i> espezieak agertzen diren lekuetan. 13. Debekatuta dago egurketetan eta gunearen beste baso-aprobetxamendu batzuetan <i>Sorbus latifolia</i> aleak moztea.

1.4 xede operatiboa	Baso-habitatetan kontserbatu nahi diren fauna-espezieen populazioak eta banaketa hobetzea eta mantentzea.
Erregulazioak	<p>14. Debekatuta dago <i>Lucanus cervus</i> eta <i>Cerambyx cerdo</i> espezieetako aleak harrapatzea, salbu eta xede zientifikoetarako bada eta organo kudeatzailearen berariazko baimena badago.</p> <p>15. Debekatuta dago <i>Euphydryas aurinia</i> eta <i>Callimorpha quadripunctaria</i> espezieetako aleak harrapatzea, salbu eta xede zientifikoetarako bada eta administrazio eskudunaren berariazko baimena badago.</p> <p>16. Debekatuta dago KBE/HBBEko baso-masetan produktu fitosanitarioak edota pestizidak erabiltzea, salbu eta berariazko baimen arrazoitua badago eta aurrez Natura 2000 gunearen organo kudeatzaileak txostena egin badu, KBE/HBBEan kontserbatzekoak diren objektuetan eraginik ez dutela izango esanez. Inola ere ez da baimenduko izurriterako edo dena delako eraginerako zehatzak ez diren produktu fitosanitarioak edota pestizidak erabiltzea.</p> <p>17. Debekatuta dago poliporoak dituzten zuhaitzak erauztea, betiere, zuhaitzetan hektareako 20 oin baino gehiago ez badira edo aleak zuhaitz handiz inguratuta badaude.</p> <p>18. Debekatuta dago markak egitea zuhaitz motzak ebakitzeko, baita 36 cm-tik gorako diametroa duten eta hiltzorian edo zahartuta dauden zuhaitzak ebakitzeko ere.</p> <p>19. Debekatuta dago basoko faunako espezieek habia egiteko plataforma edo kofa ezin hobeak dituzten zuhaitz-aleak ebakitzea edo ipurditik moztea.</p> <p>20. Organo kudeatzaileak funtsezko elementuei eragiten ez zaiela justifikatzen duen baimena ematen ez badu, KBE/HBBEan debekatuta dago, martxotik uztaile bitartean, populazioan eragin negatiboa izan dezakeen jarduera oro (nekazaritza, abeltzaintza, basoa, aisialdia, etab.) hazkuntza-eremuetatik edo babesguneetatik hurbil egitea. Horretarako, 100 m-ko babes-perimetroa ezarri da inguruan. Organo kudeatzailearen baimena beharko da jarduera horiek gunean egin ahal izateko; baimen horretan, jardueren lurralde-eremua zehaztuko da, aipatutako babes-perimetroaren arabera.</p>
1.5 xede operatiboa	Basa-, larre- eta baso-aprobetxamendu bateragarrien edo biodibertsitatea kontserbatzen laguntzen dutenen aukerak bateratzea eta hobetzea, produktibitate ekonomikoa, eskualdearen nortasuna eta inguruko biztanleen bizi-kalitatea hobetzeko bide gisa.

2. KE.- Larreak

Kontserbatzeko xedeak eta erregulazioak	
Azken xedeetako 2.a	Batasunaren intereseko larreak (bereziki lehentasunezkoak) kontserbatzea, baita haiekin erlazionatutako intereseko flora- eta fauna-espezieen banaketa-eremua eta populazioak ere.
2.1 xede operatiboa	6210*, 6220* eta 6230* habitatak kontserbazio-egoera onean mantentzea eta bere ezagutza hobetzea.
Erregulazioak	21. Larreen kudeaketan, debekatuta dago halako habitaten berezko egitura eta flora-osaera alda dezaketen jarduerak gauzatzea, besteak beste, medeatzeak, harrotzeak, ongarritzeak eta landaketak. Bestela, organo kudeatzailearen berariazko baimena beharko litzateke, eta alde aurretik justifikatu beharko litzateke ez zaiola eragingo kontserbatu beharreko elementuen egoerari.

	<p>22. Lareetako eta sastraketako ganadu-kargak eta ganadu-kargaren urtaroko banaketak Batasunaren intereseko habitaten kontsebazio-egoera mantentzen edo hobetzen lagundu beharko dute.</p> <p>23. Orkideen ugalketa-garaian (apiriletik ekainera), bazkatzeko eremu libre batzuk mugatuko dira 6210* lehentasunezko habitataren esparruan.</p> <p>24. Suteak edo herbizidak erabili ordez, sastraken kentzeak sustatuko dira sastraka gehien dauden bazkalekuetako kontrol-neurri gisa. Jarduera horiek, ahal dela, udazkenean egin beharko dira malda txikiagoko eremuetan (%25-30).</p> <p>25. Debekatuta dago eremuan ezer isurtzea eta materialak edo ibilgailuak biltzea, berariaz horretarako prestatutako tokietan izan ezik; inoiz ez, ordea, kontserbatzekoak diren habitataren.</p>
2.2 xede operatiboa	Intereseko flora-espezieen banaketa-eremua mantentzen dela ziurtatzea, eta bertako populazioak eta haien ezagutza handitzea.
2.3 xede operatiboa	Kontsebazio-interes handiena duten eremu irekietako harraparien populazioen banaketa eta bilakaera ezagutzea eta mantentzea.

3. KE.- Zohikaztegiak

Kontserbatzeko xedeak eta erregulazioak	
Azken xedeetako 3.a	Higro-zohikatzen multzoen kontsebazio-egoera orokorra mantentzea, baita haiekin erlazionatutako floraren populazioena ere.
3.1 xede operatiboa	Higro-zohikatzeko habitatek eta larre-ihidi mediterraneoek osatutako mosaikoen kontsebazio-egoera onari eustea.
Erregulazioak	<p>26. <i>Berula erecta</i> eta <i>Senecio carpetanus</i> espezieen berreskuratze-planak prestatuko dira.</p> <p>27. 7210* eta 7230 habitatak kudeatzerakoan, <i>Berula erecta</i> eta <i>Senecio carpetanus</i> espezieak berreskuratze-planetako gomendioak integratuko dira.</p> <p>28. Ihitza larre mediterraneoetan (6420 habitata) zuhaixkak (nagusiki elorri zuriak) eta zuhaitz sakabanatuak indartuko dira.</p>
3.2 xede operatiboa	Zohikatzeko inguruneetako flora-espezie guztien banaketa-eremua mantentzen dela ziurtatzea, eta bertako populazioak eta haien ezagutza handitzea.

4. KE.- Ingurune andeatuak

Kontsebaziorako xedeak eta erregulazioak	
Azken xedeetako 4.a	<i>Teucrium botrys</i> eta <i>Peucedanum officinale</i> espezieen populazioen tokiko banaketa mantentzea eta, ahal dela, haien egungo banaketa hobetzea.
4.1 xede operatiboa	Ingurune andeatuetako habitaten ezaugarriak, populazioen mailak eta bertako espezieen banaketa mantentzea.

5. KE.- Ibaiak eta ingurune erriparioak

Kontserbaziorako xedeak eta erregulazioak	
Azken xedeetako 5.a	Habitat erriparioen eta haiekin erlazionatutako fauna-espezieak hobetzea eta kontserbatzea, baita iturburu petrifikanteetako ohiko habitataren ezaugarriak eta dinamika mantentzea (erregimen hidrologikoa eta uraren ezaugarri fisiko eta kimikoak).
5.1 xede operatiboa	Ibaiertzetako basoen egitura eta osaera hobetzea.
Erregulazioak	<p>29. Jabari hidrauliko publikoaren zortasun-zonari dagokion 5 m-ko gutxieneko erretiroaz gain (9/2008 Errege Dekretua, urtarrilaren 11koa), ubideak babesteko gune bat ere ezarriko da, gutxienez 50 m-ko erretirokoa, mugabanaketa-lerrotik hasita. Gune horretan, ezin izango da lursail naturala aldatzen duen inolako esku-hartzerik egin, salbu eta nekazaritzako eta abeltzaintzako erabilerak eta organo kudeatzaileak baimentzen dituenak, organo eskumendunak Uraren Legea dela-eta eman behar dituen baimenei eragin gabe.</p> <p>30. Debebatuta dago produktu fitosanitarioak eta ongarriak erabiltzea (bai sintetikoak bai naturalak) KBE/HBBEko ibai- eta hezegune-sarean, ezta haietara iritsi aurreko 5 metroetan, organo kudeatzaileak baimena ematen ez badu; dena den, justifikatu beharko litzateke ez zaiela kontserbatu beharreko elementuei eragingo.</p> <p>31. Guneko ibai-sarean eta hezeguneetan jardueraren bat egin behar izanez gero, organo kudeatzaileak berariazko baimena eman behar du, organo eskumendunak ura dela-eta ematen dituen baimenei eragin gabe; hala dagokionean, kontsulta egingo dio organo kudeatzaileari.</p> <p>32. Emariak, ibaiertzak eta hezeguneak zaintzea ziurtatuko da, baita hondatutako ibaiertzak berreskuratzea eta emari ekologikoak zaintzea ere, eta formazio horiek zainduko eta indartuko dira, inguruko baso-masetako erabileren eta aprobetxamenduen aurrean.</p> <p>33. Zur hila egongo da, haltzadien egitura eta funtzioak hobetzeko bitarteko gisa.</p>
5.2 xede operatiboa	7220* habitata dagoen inguruneen azalerari eta kalitateari eustea; hain zuzen ere, ur-jauzia urez hornitzen duen erreka uraren kalitatea, eragin posibleak eta aldaketa-faktoreak ezagutzea eta kontrolatzea.
Erregulazioak	<p>34. Debebatuta dago tuparriaren inguruan eskalatzea, barrankismoa egitea, bainatzea eta beste kirol eta jarduera batzuk egitea, baldin eta inoren bizitza edo 7220* habitataren dinamika arriskuan jartzen bada.</p> <p>35. 7220* habitatek hurbil dagoen zonaldearen ingurumen-ezaugarrien mantenua ziurtatuko da, bereziki bertako landarediari dagokionez.</p>
5.3 xede operatiboa	Ibaiei eta ingurune erriparioei loturiko habitatak eta espezieak kontserbatzearen interesa eta garrantzia zabaltzea, bereziki 7220* habitata, arrokak modu biogenetikoan sortzeko prozesu urrietako bat gertatzen baita bertan.
5.4 xede operatiboa	Ibai-karramarroaren egungo banaketa ezagutzea eta haren banaketa-eremua handitzea.
5.5 xede operatiboa	Karramarro aloktonoen populazio gehiago ezar daitezten saihestea, baita ibai-karramarroa nagusi den guneetara zabal dadin ere.
5.6 xede operatiboa	KBE/HBBEan bisoi europarraren eta igarabaren populazioen banaketa eta bilakaera ezagutzea, eta haien habitata kontserbatzea.
Erregulazioak	36. KBE/HBBEko ibai-sareko erreketako espezie piszikolen eta astazikolen aberastasuna bermatuko da, bisoi europarraren eta igarabaren baliabide

	nagusi gisa.
--	--------------

6. KE.- Harkaitzak eta antzeko inguruneak

Kontserbaziorako xedeak eta erregulazioak	
Azken xedeetako 6.a	Espezie talde honen banaketa-eremuei eta populazioei eustea, hauen jarraipena ezarriz.
6.1 xede operatiboa	Harkaitzetako eta antzeko inguruneetako habitatei loturiko flora-espezieen banaketa-eremu ezagunei eta populazioei eustea.
Erregulazioak	<p>37. Debekatuta dago ahuntz-azienda egotea harkaitzetan, hartxingadietan, lapiazetan eta megaforbioen eremuetan.</p> <p>38. Urtaroaren arabera bertan aurki daitekeen ahuntz-aziendak zaintzapean egon beharko du.</p>
6.2 xede operatiboa	Egungo kudeaketari jarraipena ematea, alegia, harrapari errupikolak aztertzen jarraitzea; eta harrapari horien habia egiteko eta ehizatzeo habitata kontserbatzea.
Erregulazioak	<p>39. Hegazti errupikolen ugaltzeko eta elikatzeko eremuetako habitataren kontserbazioa ziurtatu eta sustatuko da; horretarako, ingurunea eraldatzea saihestuko da, eta elikadura-iturri naturalen eskuragarritasuna handituko da.</p> <p>40. Urtarrilaren 1etik abuztuaren 15era, debekatuta daude harrapari errupikolen habiei enbarazu egin diezaieketen jarduerak (delta hegala, parapentea, ultrarinak eta antzekoak, baso-jarduerak, obrak, ibilgailuak, dronak, etab.), Bonelli arranoaren eta sai zuriaren habia egiteko tokietatik 1.000 m-ko eremuan, eta gainerako hegazti errupikolen eremuetatik 500 m-koan. Organo kudeatzailearen baimena beharko da jarduera horiek gunean egin ahal izateko; baimen horretan, jardueren lurralde-eremua zehaztuko da, aipatutako babes-perimetroaren arabera.</p> <p>41. Ehiza-jardueri dagokionez, debekatuta egongo dira urtarrilaren 6tik abuztuaren 15era, Bonelli arranoaren habia egiteko tokietatik 1.500 m-ko eremuan, sai zuriaren habia egiteko tokietatik 1.000 m-koan, eta gainerako hegazti errupikolen tokietatik 500 m-koan. Organo kudeatzailearen baimena beharko da jarduera horiek gunean egin ahal izateko; baimen horretan, jardueren lurralde-eremua zehaztuko da, aipatutako babes-perimetroaren arabera.</p> <p>42. Lehen adierazitako murriztapenetan ez da sartzen erabilera publikoa, betiere, masiboa eta jasanezina ez bada; inoiz ez, ordea, Bonelli arranoa eta sai zuria ugaltzen diren tokietatik 1.000 m-ko eremuan, otsailaren 1etik uztailaren 15era Bonelli arranoari dagokionez, eta martxoaren 1etik irailaren 1era sai zuriari dagokionez. Organo kudeatzailearen baimena beharko da jarduera horiek gunean egin ahal izateko; baimen horretan, jardueren lurralde-eremua zehaztuko da, aipatutako babes-perimetroaren arabera.</p> <p>43. Debekatuta dago eskalatzeko bideak zabaltzea, baita eskalatzeko jarritako tokietatik kanpo eskalatzeko aritzea eta sai zuriaren eta Bonelli arranoaren habia egiteko gunetatik 500 m-ra baino gutxiagora eta sai arre kolonietatik 100 m-ra baino gutxiagora aritzea ere. Organo kudeatzailearen baimena beharko da jarduera horiek gunean egin ahal izateko; baimen horretan, jardueren lurralde-eremua zehaztuko da, aipatutako babes-perimetroaren arabera.</p> <p>44. Debekatuta dago behaketak eta grabazio grafiko edo soinu-grabazioak egitea postu finakoak jarrita, hegazti errupikolen aleetatik 250 m-ra baino gutxiagora eta ugaltokietatik, ohiko pausalekuetatik, hezurrak apurtzeko tokietatik eta janlekuetatik 500 m-ra baino gutxiagora badaude, salbu eta</p>

	<p>organo kudeatzaileak berariazko baimena ematen badu. Organo kudeatzailearen baimena beharko da jarduera horiek gunean egin ahal izateko; baimen horretan, jardueren lurralde-eremua zehaztuko da, aipatutako babes-perimetroaren arabera.</p> <p>45. Debe katuta dago instalazioak eta ibilgailuentzako bideak egitea, edo hegazti errupikolen ugaltokietatik edo ohiko egonguneetatik hurbil pasatzen diren edo haietara daramaten ibilbideak sustatzea. Beharra dagoenean baino ezingo da egin, eta behar bezala justifikatuko da. Edozein dela ere, organo kudeatzaileak ezinbestez eta xede loteslez azalduko du KBE/HBBEan jarduerak egingo direla, habitataren kontserbazioa eta eremu horietako lasaitasuna bermatzeko.</p> <p>46. Debe katuta dago postu finko edota txabola gehiago jartzea pagausoak edo birigarroak ehizatzeke, Bonelli arranoaren edo sai zuriaren habia egiteko tokietatik 1.500 m-ko eremuan eta kontserbatzekeak diren gainerako hegazti errupikolen habia egiteko tokietatik 500 m-koan. Organo kudeatzailearen baimena beharko da jarduera horiek gunean egin ahal izateko; baimen horretan, jardueren lurralde-eremua zehaztuko da, aipatutako babes-perimetroaren arabera.</p> <p>47. KBE/HBBEan agrosistemen mosaikoa egotea indartzearen eta hegazti errupikolak elikatzeko eta bizitzeko habitata babestearren, debe katuta dago mugak edo sasi-zatiak desagerraraztea dakarren jardun oro, salbu eta organo kudeatzailearen berariazko baimena badago.</p> <p>48. Debe katuta dago belarki-laboreen ordez labore zurkarak jartzea besorako, salbu eta organo kudeatzailearen berariazko baimena badago, arrazoiak jasotzen dituen.</p>
6.3 xede operatiboa	KBE/HBBEan kontserbazio-interes handiena duten leizeetako kiropteroen eta antropofiloen populazioen banaketa eta bilakaera ezagutzea, eta haien habitata kontserbatzea.
Erregulazioak	<p>49. Debe katuta dago KBE/HBBEko teilatuetako zura intsektizidekin tratatzea, baldin eta intsektizidek organokloratuak edo organofosforatuak badituzte.</p> <p>50. Kiropteroen babesleku bihurtu diren KBE/HBBEko eremuko zubietan edo beste azpiegitura batzuetan lanak egiteko, organo kudeatzaileak baimena eman beharko du, eta une oro zaindu beharko dira toki horiek.</p> <p>51. Ustez kiropteroen babesleku bihurtu diren KBE/HBBEko eremuko eraikinen zurezko egiturazko teilatuak konpontzeko edota birgaitzeko lanak ez dira inoiz maiatzean, ekainean, uztailean edo abuztuan egingo.</p> <p>52. Kiropteroen babeslekuak dituzten KBE/HBBEko eremuko eraikinak birgaitzeko edo estalkiak konpontzeko lanetarako baimenek berariaz aipatuko dituzte kiropteroak babesteko aplikatu beharreko baldintzak.</p>

7. KE.- Anfibioak eta narrastiak

Kontserbaziorako xedeak eta erregulazioak	
Azken xedeetako 7.a	Egungo populazioak zaintzea eta handitzea, baita kontserbazio-interes handiena duten anfibio eta narrastien populazioen segimendua egitea ere.
7.1 xede operatiboa	Kontserbazio-interes handieneko anfibio eta narrastien populazioen banaketa eta bilakaera ezagutzea.
7.2 xede operatiboa	KBE/HBBEan kontserbazio-interes handiena duten anfibioren eta narrastien populazio ezagunak zaintzea eta eremuko beste toki batzuetara zabal daitezzen sustatzea.

Erregulazioak	53. Habitat naturala galtzea saihestuko da, bereziki ertzetan. 54. Finken artean landaredia duten mugei eta mikrohabitaten dibertsitateari eutsiko zaio.
----------------------	---

8. KE.- Konektibitatea

Kontserbaziorako xedeak eta erregulazioak	
Azken xedeetako 8.a	Konektibitate ekologikoa zaintzea eta hobetzea, bai KBE/HBBEaren barruan, bai Natura 2000 Sareko beste gune batzuekin.
8.1 xede operatiboa	KBE/HBBEko konektibitate ekologikoa hobetzea.
Erregulazioak	55. Debequatuta dago ibaiertzetan zatikatze-prozesuak sustatzea, baita zuhaitz-zerrendak estutzeagatik edo artifizial bihurtzeagatik konektatzeko eraginkortasuna galtzea. 56. Ibaiertzen jarraipena eta konektibitatea berreskuratzea sustatuko da, ibaiertzekoak ez diren habitaten arteko komunikazio-bide nagusi gisa, basokoak izan ala ez. 57. Beste baso-masa batzuen barruan dagoen ibaiertzeko landaredia indartu eta zabalduko da, biodibertsitatearen sustatzaile, barneko konektore eta suebaki natural gisa.

6.3.- KUDEAKETA TRESNEI BURUZKO XEDEAK ETA ERREGULAZIOAK.

9. KE.- Biodibertsitateari buruzko ezagutza eta informazioa

Kontserbaziorako xedeak eta erregulazioak	
Azken xedeetako 9.a	Behar besteko zehaztasunez ezagutzea KBE/HBBEko biodibertsitatearen oinarriko kontserbazio-egoera, baita hura galtzea edo hondatzea eragin dezaketen zioak ere; horrela, epe luzera mantentzen lagunduko duten beharrezko jardunak diseinatu ahal izango dira.
9.1 xede operatiboa	Kontserbazio-interesa duten habitat guztien kartografia eguneratua izatea, eremuaren dibertsitate biologikorako eta osotasun ekologikorako garrantzitsuak diren gune edo elementu naturalak edo kulturalak ere sartuta.
9.2 xede operatiboa	Funtsezko elementutzat jotako prozesuen, habitaten eta espezie basatien kontserbazio-egoera ezagutzea.
Erregulazioak	58. KBE/HBBEan gauzatzen diren jarduera zientifikoaren eta ikerketakoen berri eman behar zaio babestutako naturgunearen organo kudeatzaileari. Era berean, materiala biltzeko, organo horren berariazko baimena beharko da. 59. Jarduera zientifikoetan eta ikerketakoetan lortzen diren emaitzen berri eman behar zaio babestutako naturgunearen organo kudeatzaileari.
9.3 xede operatiboa	KBE/HBBEko biodibertsitateari epe luzera heltzea bermatzeko beharrezko jardunak diseinatzea.
Erregulazioak	60. «Fauna eta flora basatirako balio handiko elementu natural, kultural eta geomorfologikoen inbentario ireki georeferentziatua» izeneko inbentarioan dauden elementuak babestuta egongo dira; hala, kalte egin

	<p>diezaiekeen jarduera oro behar bezala ebaluatuko da, eta, behar denean, arindu edo konpentsatu egin beharko dira.</p> <p>61. Ezinbestean, eta behar bezala arrazoitu ondoren, «Fauna eta flora basatirako balio handiko elementu natural, kultural eta geomorfologikoen inbentario ireki georreferentziatua» izeneko inbentarioan jasotako elementuren bat galtzea edo hondatzea eragin dezakeen jardunen bat baimentzen bada, kaltea aurrez konpentsatu beharko da, funtzio ekologiko bera duten elementuak sortuta edo leheneratuta, kaltetutakotik ahalik eta hurbilen.</p> <p>62. KBE/HBBEko «gutxieneko kudeaketa-baldintza» izango da «Fauna eta flora basatirako balio handiko elementu natural, kultura eta geomorfologikoen inbentario ireki georreferentziatua» izeneko inbentarioan jasotako elementu guztiei eustea; horretarako, hala dagokionean, jabeek konpentsazio-mekanismoak gaituko dituzte edo kontserbazio- edo zaintza-hitzarmenak sinatuko.</p> <p>63. Basoko suteen aurkako plana prestatuko da.</p>
9.4 xede operatiboa	Bai KBE/HBBEko dibertsitate biologikoak, bai bertako espezieen eta ekosistemen ingurumen-ondasunek eta -zerbitzuek, guztira zer balio ekonomiko duten kalkulatzeko.
9.5 xede operatiboa	KBE/HBBEko fauna basatiaren hilkortasun ez naturalaren puntu beltzak adierazten duen mapa bat egitea.

10. KE.- Herritarren hezkuntza, partaidetza eta kontzientziazioa eta haiekiko komunikazioa

Xedeak eta erregulazioak	
Azken xedeetako 10.a	KBE/HBBEari eragiten dioten erabakiak hartzeko prozesuetan herritarrek parte har dezaten sustatzea, baita hura kontserbatzeko herritarrak inplika daitezzen ere.
10.1 xede operatiboa	Aldian-aldian herritarrei jakinaraztea zer kontserbazio-egoeratan dagoen KBE/HBBEko biodibertsitatea, zer ingurumen-laguntza eska daitezkeen, zerk sortzen dituen egoera txarrak, zer politika publiko aplikatzen diren eta zer emaitza dituzten.
Erregulazioak	64. Jendaurrean jarritako dokumentuetan, plan honen xedeekin erlazionatuta dauden eta baliabide publikoak erabilita kontratatzen eta finantzatzeko diren KBE/HBBEari buruzko lan zientifiko eta tekniko guztiek dibulgaziozko laburpen-dokumentua izango dute, herritarrentzat ulerterraza.

11. KE.- Gobernantza

Xedeak eta erregulazioak	
Azken xedeetako 11.a	Organo publiko eskudun guztien arteko koordinazio instituzionala hobetzea, egungo ingurumen- eta sektore-arauak egokitzea, eta babes-elementu gehiago eskaintzea KBE/HBBEaren alboko eremuei eta babes-elementurik ez duten katalogatutako espezieei.
11.1 xede operatiboa	Batzorde tekniko iraunkorra sortzea, Eusko Jaurlaritzak eta Arabako Foru Aldundiak eremuan gauzatzen dituzten jardunak koordinatzeko.

Erregulazioak	65. KBE/HBBEan dokumentu honek arautzen ez duen jardunen bat egiteko administrazio-baimena ematen duten administrazio publikoek jardunaren berri eman beharko diote organo kudeatzaileari.
11.2 xede operatiboa	Egun dauden ingurumen- eta sektore-arauak egokitzea, kontserbazio-jardun hauek errazago aplikatu ahal izateko.
11.3 xede operatiboa	Eremuko espezieen babes-maila handitzea, eta habitaten eta populazioen arteko lotura handitzea.
Erregulazioak	66. Dokumentu honen apikazio-eremuari eragiten dioten plan sektorialek barnean hartu beharko dituzte ez bakarrik betebeharrak eta inpaktuei aurre hartzeko eta haiek minimizatzeko neurriak, baizik eta baita beste neurri batzuk ere, betiere, KBE/HBBEko biodibertsitatean ondorio positiboak eta ebaluagarriak badituzte eta dokumentu honetako xedeak betetzen laguntzen badute.

2016ko otsailaren 18a, osteguna

7.- SEGIMENDU PROGRAMA

Funtsezko elementua	Helburu operatiboa	Adierazlea	Hasiarako balioa edo egoera	Erreferentziako balio objektiboa	Horizontea	Kontserbazio-egoeraren segimenduaren aldizkakotasuna
	Estratifikazioa, aniztasun espezifikoak, egur hilaen presentzia eta KBE/HBBEko basotako beste balio estruktural eta funtzional batzuk areagotzea.	Basoak FEMan dauden BIHen egituraren egoera. 9120 BIHak hartzen duen azalera. 9160 BIHak hartzen duen azalera.	Egoera desegokia 293,92 ha 4,54 ha	Gutxienez BIHen % 50en egitura hobetzea 9120 BIHaren azalera gutxienez % 5 areagotzea 9160 BIHaren azalera gutxienez % 5 areagotzea	12 urte 12 urte 12 urte	6 urtez behin 6 urtez behin 6 urtez behin
	9180* eta 9580* habitatetako azalera estaliari bere horretan eustea edo hori areagotzea, haginei arreta berezia eskainiz, beren interes, arrarotasun eta urritasunagatik.	9580* BIHak hartzen duen azalera. 9180* BIHak hartzen duen azalera.	1,19 ha 86 ha	9580* BIHaren azalerari bere horretan eustea edo hori areagotzea 9180* BIHaren azalera areagotzea	12 urte 12 urte	6 urtez behin 6 urtez behin
Basoak	Kontserbazio-interesa duten flora-espezieen populazioak eta kokapena hobetzea eta horiei eustea habitat basotsuetan.	KBE/HBBEko <i>Dryopteris carthusiana</i> eta <i>Cistus psilosepalus</i> populazioaren ezagutza. KBE/HBBEko <i>Geum rivale</i> populazioa.	Ezezaguna <10 ii	Ezagutzea >10 ii	6 urte 12 urte	Behin 2 urtez behin
		Basoak FEMko basoko ornogabeen espezieen populazio mailen ezagutza.	Ezezaguna	Ezagutzea	6 urte	Behin
	Kontserbazio-interesa duten fauna-espezieen populazioak eta kokapena hobetzea eta horiei eustea habitat basotsuetan.	Basoko harraparien (zapelatz liztorjalea, aztore arrunta eta arrano txikia) populazio-mailen ezagutza. Basoak FEMko basoko pizidoen populazio-mailen ezagutza.	Ezezaguna Ezezaguna	Ezagutzea Ezagutzea	6 urte 6 urte	Behin Behin
	Basa-, artzaintza- eta baso-ustiapien bateragarrien edo biodibertsitatea kontserbatzen laguntzen duten aukerak harmonizatzea eta hobetzea, produktibitate ekonomikoa, eskualdearen nortasuna eta bertako biztaleen bizi-kalitatea hobetzeko.	Basoak FEMko basoko kiroptero-espezieen populazio-mailen ezagutza.	Ezezaguna	Ezagutzea	6 urte	Behin
		Basa-, artzaintza- eta baso-ustiapien kudeaketak funtsezko elementuen eskakizun ekologikoak kontuan hartzen ditu.	Egin gabe	Egina egotea	6 urte	Behin
		6210(*) BIHak hartzen duen azalera.	529,63 ha	Gutxienez % 5 areagotzea	12 urte	6 urtez behin
	6210*, 6220* eta 6230* habitaten gainazala egoera onean edukitzea eta horiek hobeto ezagutzea.	6220* BIHak hartzen duen azalera.	683,41 ha	Bere horretan jarraitzea edo areagotzea	12 urte	6 urtez behin
		6230* BIHak hartzen duen benetako azaleraren ezagutza.	Ezezaguna	Ezagutzea	6 urte	Behin
Bazkalekuak	Interesa duten flora-espezieen kokapen-eremuak bere horretan jarraitzen duela ziurtatzea, eta bertako populazioak hobetzea eta ezagutzea.	Bazkalekuak FEMan sartzen diren flora-espezieen populazio-segimendua. <i>Iris latifolia</i> populazioaren egoera. <i>Trollius europaeus</i> populazioaren egoera.	Egin gabe Desegokia Desegokia	Egina egotea Egoera hobetzea Egoera hobetzea	6 urte 12 urte 12 urte	6 urtez behin 6 urtez behin 6 urtez behin
	Kontserbazio-interes handiena duten ingurune irekietako harrapari-populazioen kokapena eta bilakaera ezagutzea eta bere horretan eustea.	Interesekoak diren ingurune zabaletako harraparien bikote-kopurua handitu da gunean.	8 p C. <i>cyaneus</i> 1 p C. <i>pygargus</i>	9 p C. <i>cyaneus</i> 2 p C. <i>pygargus</i>	6 urte	Behin
Zohikaztegiak	Zohikatz-habitat hezeetako eta Mediterraneoko belardietako mosaikoen kontserbazio-egoera onari	7210* BIHak hartzen duen azalera.	4,91 ha	Bere horretan jarraitzea edo areagotzea	12 urte	6 urtez behin

2016ko otsailaren 18a, osteguna

Funtsezko elementua	Helburu operatiboa	Adierazlea	Hasierako balioa edo egoera	Erreferentziako balio objektiboa	Horizontea	Kontserbazio-egoeraren segimenduaren aldizkakotasuna
	eustea.	6420 BIHaren benetako azaleraren ezagutza.	Ezezaguna	Ezagutzea	6 urte	Behin
	Kokapen-eremuari bere horretan eusten zaiola ziurtatzea, eta zohikaztegiako populazioak eta flora-espezie guztien ezagutza hobetzea.	KBE/HBBEko <i>Berula erecta</i> ren populazioaren eta habitataren ezagutza. Herrerako mendateko paduraren egoera.	Ezezaguna	Ezagutzea	6 urte	Behin
Ingurune andeatuak	Ingurune andeatuetako habitaten ezaugarriei, populazio-mailei eta espezieen kokapenari beren horretan eustea.	<i>Peucedanum officinale</i> ren populazioen egoera. <i>Teucrium botrysen</i> populazioen egoera.	Desegokia Desegokia	Ona Ona	12 urte 12 urte	6 urtez behin Behin
	Ibaitezko basoen egitura eta osiera hobetzea.	91E0* BIHak hartzen duen azalera.	7,30 ha	Azalera gutxienez % 5 areagotzea	12 urte	6 urtez behin
	7220* habitata barne hartzen duten guneen azalerari eta kalitateari eustea; zehazki, ur-jauzira doan erreka uraren kalitatea kontrolatzea, baita izan ditzakeen afekzioak eta aldaketa faktoreak ere.	92A0 BIHak hartzen duen azalera.	1,67 ha	Azalera gutxienez % 2 areagotzea	12 urte	6 urtez behin
Ibai eta ingurune erriparioak	Oro har ibaietara ingurune erriparioei, eta zehazki 7220* habitata lotutako habitatak eta espezieak kontserbatzearen interesa eta garrantzia zabaltzea; izan ere, habitat horretan ezagutzen diren harkaitz formazio biogenetiko bakanetako bat ikus daiteke.	7220* BIHak hartzen duen azalera.	0,02 ha	Bere horretan jarraitzea edo areagotzea	12 urte	6 urtez behin
	Ibai-karramarro autoktonoen espezieen egungo kokapena ezagutzea, eta beren kokapen-eremua handitzea.	Herritarrek badakite 7220* habitata garrantzitsua dela.	Ezezaguna	Ezagutzea	6 urte	Behin
	Karramarro aloktonoen populazio berrak ezar daitezela saihestea, baita karramarro autoktonoaren nukleoarantz heda daitezela ere.	KBE/HBBEko ibai-karramarroen eta karramarro aloktonoen populazioa.	Ezezaguna	Ezagutzea	6 urte	Behin
	KBE/HBBEko bisoi europarraren eta igarabaren populazioaren banaketa eta bilakaera ezagutzea, eta horien habitata kontserbatzea.	Karramarro aloktonoak dauden putzuen edo ur-puntuen kopurua.	Ezezaguna	Ezagutzea	6 urte	Behin
	Harkaitzen habitatei eta antzeko inguruneetako lotutako flora-espezieentzat ezagutzen den kokapen-eremuari eustea, baita horien populazio-efektiboei ere.	KBE/HBBEko igarabaren populazioaren ezagutza. Bisoi amerikarrak harrapatzea.	Ezezaguna Egina	Ezagutzea Egina egotea	6 urte 6 urte	Behin Behin
	Harkaitzen habitatei eta antzeko inguruneetako lotutako flora-espezieentzat ezagutzen den kokapen-eremuari eustea, baita horien populazio-efektiboei ere.	<i>Armeria cantabrica</i> subsp. <i>vasconicaren</i> banaketa-eremua. <i>Erinacea anthyllis</i> subsp. <i>anthyllis</i> en banaketa-eremua.	Egonkorra Egonkorra	Handitzea Handitzea	12 urte 12 urte	6 urtez behin 6 urtez behin
Harkaitzak eta antzeko inguruneak	Harrapari errupikolen azterketara bideratutako egungo kudeaketari jarraipena ematea eta horien habiagintza-eta ehiza-habitata kontserbatzea.	<i>Epilobium angustifolium</i> en banaketa-eremua.	Egonkorra	Handitzea	12 urte	6 urtez behin
	KBE/HBBEko kontserbazio-interes handieneko kiroptero haitzulotarren eta antropofiloen populazioaren banaketa eta bilakaera ezagutzea.	Belatxinga mokogorriaren populazioaren ezagutza.	Ezezaguna	Ezagutzea	6 urte	Behin
	Kontserbazio-interes handiena duten anfibio- eta narrasti-populazioen banaketa eta bilakaera.	Ugatzaren pase-populazioaren ezagutza. Bonelli arranoaren populazioak bere horretan jarraitzea edo handitzea.	Ezezaguna 1 p	Ezagutzea > 1 p	6 urte 12 urte	Behin 6 urtez behin
	KBE/HBBEko kontserbazio-interes handieneko kiroptero haitzulotarren eta antropofiloen populazioaren banaketa eta bilakaera ezagutzea.	Harkaitzak eta antzeko inguruneak FEMko kiroptero-populazioen ezagutza.	Ezezaguna	Ezagutzea	6 urte	Behin
Anfibioak eta narrastiak	Kontserbazio-interes handiena duten anfibio- eta narrasti-populazioen banaketa eta bilakaera.	KBE/HBBEko <i>Ichthyosaura alpestris</i> , <i>Alytes obstetricans</i> , <i>Discoglossus jeanneae</i> , <i>Pelobates cultripes</i> , <i>Epidalea calamita</i> eta <i>Hyla arborea</i>	Ezezaguna	Ezagutzea	6 urte	Behin

2016ko otsailaren 18a, osteguna

Funtsezko elementua	Helburu operatiboa	Adierazlea	Hasierako balioa edo egoera	Erreferentziako balio objektiboa	Horizontea	Kontserbazio-egoeraren segimenduaren aldizkakotasuna
		espezieen populazioaren eta banaketaren ezagutza.				
		KBE/HBBEko <i>Timon lepidus</i> , <i>Psammodrornis algrius</i> , <i>Rhinechis scalaris</i> eta <i>Malpolon monspessulanus</i> espezieen populazioen eta banaketaren ezagutza.	Ezezaguna	Ezaguna	6 urte	Behin
	Gaur egun ezagutzen ditugun KBE/HBBEko kontserbazio-interes handieneko anfibio- eta narrasti-populazioak babestea.	Uhandre alpetarra Lokizen egotea.	2 putzu	> 2 putzu	6 urte	Behin
		Ur-puntu gehiago Natura 2000 Sareko guneeetan.	Egin gabe	Egina egotea	6 urte	Behin
		Masen arteko konektibitatea areagotzea.	Egin gabe	Egina egotea	6 urte	Behin
		Natura 2000 Sareko guneen arteko konektibitatea areagotzea.	Egin gabe	Egina egotea	6 urte	Behin
		Aldian behin EUNIS kartografia eguneratzeko protokolo baten garapena.	Egin gabe	Egina egotea	6 urte	Behin
	Kontserbazio-interesa duten habitat guztientzako kartografia eguneratua izatea, baita aniztasun biologikoarentzat eta espazioaren osotasun ekologikoarentzat esanguratsuak diren gunek edo elementu natural eta kulturalak ere.	Basa-fauna eta basa-florarentzat balioa izan dezaketen elementu naturalen, kulturalen eta geomorfologikoen inbentario ireki georreferentziatu baten sorrera.	Egin gabe	Egina egotea	6 urte	Behin
	Funtsezko elementu gisa definitutako prozesuen, habitaten eta basa-espezieen kontserbazio-egoera ezagutzea.	Funtsezko elementuak diren habitaten eta espezieen kontserbazio-egoeraren ezagutza.	Partzialki	Osorik	6 urte	6 urtez behin
Biodibertsitateari buruzko ezagutza eta informazioa		KBE/HBBEko aniztasun biologikoaren gutzizko balio ekonomikoaren kalkulua bat egitea, baita bertako espezieek eta ekosistemek ekartzen dituzten onura eta ingurumen zerbitzuena ere.	Egin gabe	Egina egotea	6 urte	Behin
		KBE/HBBEko basa-faunaren hilkortasun ez naturalerako gune beltzen mapa bat egitea.	Egin gabe	Egina egotea	6 urte	Behin
		Martiodako Basa Faunaren Suspertegian sartutako KBE/HBBEko espezieen erregistroa.	Egin gabe	Egina egotea	6 urte	Behin
		KBE/HBBEko hilkortasunaren gune beltzen mapa.	Egin gabe	Egina egotea	6 urte	Behin
		Sentsibilizazio kanpainak.	Egin gabe	Egina egotea	6 urte	Behin
		Habitentzat, florarentzat, faunarentzat eta prozesu ekologikoentzat proposatutako kontserbazio-jarduketari buruzko komunikazio eta informazio programa baten sorrera.	Egin gabe	Egina egotea	6 urte	Behin
Herritarren hezkuntza, partaidetza eta kontzientzazioa eta haiekiko komunikazioa		Dibulgazio-materialak.	Egin gabe	Egina egotea	6 urte	Behin
		Ingurumeneko hezkuntza- eta sentsibilizazio-kanpainen diseinua eta garapena.	Egin gabe	Egina egotea	6 urte	Behin
		Lantalde baten sorrera.	Egin gabe	Egina egotea	6 urte	Behin
		Gauzatutako ekintzei eta horien emaitzei buruzko urteko txosten baten idazketa.	Egin gabe	Egina egotea	6 urte	Urtero
Gobernantza		Espezie Mehabatuen EAEko Katalogoan (EMEK) agertzen diren espezieak berreskuratzeko planen idazketa.	Egin gabe	Egina egotea	12 urte	Behin
		Araudiaren egokitzapena.	Egin gabe	Egina egotea	6 urte	Behin

1. ERANSKINA: KONTSERBATU BEHARREKO BASOKO HABITAT ETA ESPEZIE GUZTIENTZAKO ERREGULAZIOAK

Jarraian laburbildu dira dokumentu honetan aplikatzekoak diren erregulazioak, Arabako hegoaldeko mendilerroak KBE/HBBEko kontserbatu beharreko elementuen kontserbazio-egoera mantentzeko eta lortzeko lagungarri izango direnak.

1. taula. Kontserbatu beharreko habitat guztientzako erregulazioak.

BIH/EUNIS kod.	Izena	Ordezkaparratasuna	Kontserbazio-egoera	Erregulazio egokiak
3170*	Denboraldiko urmael mediterraneokoak	D	Desegokia	25, 29, 30, 31, 32, 33
4030	Europako txilardi lehorrak	A	Desegokia	7, 21, 22, 23, 24, 25, 39, 47
4060	Txilardi alpetar borealak	B	Desegokia	7, 21, 22, 23, 24, 25, 39, 47
4090	Txilardi oromediterraneo endemikoak elorri-triskarekin	B	Desegokia	7, 21, 22, 23, 24, 25, 39, 47
5110	Malda arrokatsuetako <i>Buxus sempervirens</i> formazio egonkor xerotermofiloak	C	Ona	7, 21, 22, 23, 24, 25, 39, 47
5210	<i>Juniperus spp.</i> -ren sastraka zuhaiskarak	B	Desegokia	7, 21, 22, 23, 24, 39, 47
6170	Karekizko larre alpetar eta subalpetarrak	A	Ona	7, 21, 22, 23, 24, 39, 47
6210(*)	Belardi lehor erdinaturalak eta sasiko faziesak karekizko lurretan (<i>Festuco-Brometalia</i>) (*orkidea garrantzitsuak dauden parajeak)	B	Desegokia	7, 21, 22, 23, 24, 39, 47
6210	Larre lehor erdinaturalak eta sasi-faxiesak karekizko substratuetan (<i>Festuco-Brometalia</i>)	C	Desegokia	7, 21, 22, 23, 24, 39, 47
6220*	Gramineo-eremu substepikoak eta <i>Thero-Brachypodietearen</i> urteko eremuak	B	Ona	7, 21, 22, 23, 24, 39, 47
6230*	Belar-formazioak <i>Nardusekin</i> , espezie ugariarekin, mendialdeko (eta Europa kontinentalako eremu azpi-menditsuak) silize-substratuetan	C	Desegokia	7, 39, 47
6420	<i>Molinion-Holoschoenionen</i> belar altuen belardi heze mediterraneokoak	B	Ona	7, 28
7210*	<i>Cladium mariscus</i> en karekizko zohikaztegiak, <i>Caricion davallinae</i> espezieekin	B	Ona	7, 21, 22, 23, 24, 39, 47

2016ko otsailaren 18a, osteguna

BIH/EUNIS Kod.	Izena	Ordezkarritasuna	Kontserbazio-egoera	Erregulazio egokiak
7220*	Iturburu petrifikanteak tuf-formazioarekin (<i>Cratoneurion</i>)	A	Ezezaguna	7, 39, 47
7230*	Zohikaztegi txiki alkalinoak	A	Desegokia	7, 28
8130	Askatze mediterraneok, mendebaldekoak eta termofiloak	D	Ona	7, 21, 22, 23, 24, 39, 47
8210	Landaredi kasmofitikoak duten malda arrokatu kaltzikolak	C	Ona	7, 39, 47
8310	Turismoak ustiatu gabeko haitzuloak	C	Ona	7, 28
9120	Pagadi azidofilo atlantiarrak, <i>Ilexen</i> eta, batzuetan, <i>Taxusen</i> (<i>Quercion robori-petraeeae</i> edo <i>Illici-Fagenion</i>) oihanpearekin	B	Desegokia	7, 21, 22, 23, 24, 39, 47
9150	<i>Cephalanthero-Fagionen</i> Europa erdialdeko pagadi kaltzikola	B	Desegokia	7, 39, 47
9160	<i>Carpinion betuliren</i> hariztikadudun edo zuri subatlantikoak eta Europa erdialdekoak	B	Desegokia	7, 28
9180*	Maldetako basoak, askatzeak edo <i>Tilio-Acerionen</i> trokak	A	Desegokia	7, 21, 22, 23, 24, 39, 47
91E0*	<i>Alnus glutinosa</i> eta <i>Fraximus excelsiore</i> (<i>Alno-Padion</i> , <i>Alnion incanae</i> , <i>Salicion albae</i>) baso alubialak	B	Desegokia	7, 39, 47
9230	Harizti galaikoportugesak, <i>Quercus robur</i> eta <i>Quercus pyrenaicaren</i>	A	Desegokia	7, 28
9240	<i>Quercus faginea</i> eta <i>Quercus canariensis</i> en harizti iberiarrak	B	Desegokia	7, 21, 22, 23, 24, 39, 47
9260	<i>Castanea sativaren</i> basoak	-	Desegokia	7, 39, 47
92A0	<i>Salix alba</i> eta <i>Populus alba</i> ren galeria-basoak	D	Desegokia	29, 30, 31, 32, 33
9340	<i>Quercus ilex</i> eta <i>Quercus rotundifolia</i> dun artadiak	C	Desegokia	2, 3, 4, 5, 6, 7, 17, 18
9580*	<i>Taxus baccata</i> ren baso mediterraneok	B	Desegokia	2, 3, 4, 5, 6, 7, 8, 9, 10, 17,

2016ko otsailaren 18a, osteguna

BIH/EUNIS Kod.	Izena	Ordezkaparratasuna	Kontserbazio-egoera	Erregulazio egokiak
				18
F3.15(X)	<i>Ulex europaeus</i> en otadi subatlantikoa	B	Desegokia	7, 21, 22, 23, 24, 39, 47
F5.21 (X)	Maki altu mediterraneoa <i>Erica arborea</i> eta <i>Arbutus unedo</i> ekin	C	Desegokia	7, 21, 22, 23, 24, 39, 47
F5.22	Maki baxu mediterraneoa <i>Erica scopariare</i> kin	C	Desegokia	7, 21, 22, 23, 24, 39, 47
F6.11(Y)	Abarizti submediterraneoa	C	Desegokia	7, 21, 22, 23, 24, 39, 47
F6.12	Erromerodia	B	Desegokia	7, 21, 22, 23, 24, 39, 47
G1.64	Pagadi basofloa edo neutroa	B	Desegokia	2, 3, 4, 5, 6, 7, 11, 17, 18
G1.91	Urkidia	C	Desegokia	2, 3, 4, 5, 6, 7, 11, 17, 18
G4. (V)	<i>Quercus faginea</i> eta <i>Quercus rotundifolia</i> ren baso mistoa	C	Desegokia	2, 3, 4, 5, 6, 7, 17, 18

Ordezkaparratasuna: A (bikaina); B (ona); C (adierazgarria); D (Presentzia ez adierazgarria).

2. taula. Kontserbatu beharreko flora- eta fauna-espezie guztientzako erregulazioak.

Kodea	Espezia	HaZ eranskina	HeZ eranskina	LESRPE/ CEEA	EMEK	Kontserbazio- egoera	Erregulazio egokiak
-	<i>Antennaria dioica</i>	-		-	-	Txarra	37, 38
-	<i>Arenaria erinacea</i>	-		-	B	Desegokia	37, 38
-	<i>Armeria arenaria</i> subsp. <i>burgalensis</i>	-		-	B	Desegokia	37, 38
-	<i>Armeria cantabrica</i> subsp. <i>vasconica</i>	-		-	K	Desegokia	37, 38
-	<i>Aster alpinus</i>	-		-	B	Desegokia	37, 38
-	<i>Aster willkommii</i>	-		-	B	Desegokia	7, 21, 22, 23, 24, 39, 47
-	<i>Botrychium lunaria</i>	-		-	B	Desegokia	7, 26, 27

2016ko otsailaren 18a, osteguna

Kodea	Espezia	HaZ eranskina	HeZ eranskina	LESRPE/ CEEA	EMEK	Kontserbazio- egoera	Erregulazio egokiak
-	<i>Berula erecta</i>	-		-	GA	Ezezaguna	2, 3, 4, 6, 7, 11
-	<i>Cardamine heptaphylla</i>	-		-	GA	Desegokia	7, 21, 22, 23, 24, 39, 47
-	<i>Carlina acaulis</i> subsp. <i>simplex</i>	-		-	B	Desegokia	37, 38
-	<i>Centaurea lagascana</i> subsp. <i>lagascana</i>	-		-	K	Desegokia	2, 3, 4, 6, 7
-	<i>Cistus psilosepalus</i>	-		-	K	Desegokia	37, 38
-	<i>Cochlearia aragonensis</i>	-		-	K	Desegokia	7, 21, 22, 23, 24, 39, 47
-	<i>Dactylorhiza sulphurea</i>	-		-	GA	Desegokia	1, 3, 4, 6, 7, 12
-	<i>Dryopteris carthusiana</i>	-		-	K	Desegokia	37, 38
-	<i>Epilobium angustifolium</i>	-		-	K	Desegokia	37, 38
-	<i>Epipactis palustris</i>	-		-	K	Desegokia	7, 28
-	<i>Erinacea anthyllis</i> subsp. <i>anthyllis</i>	-		-	K	Desegokia	37, 38
-	<i>Erodium daucoides</i>	-		-	B	Ona	37, 38
-	<i>Erodium glandulosum</i>	-		-	B	Desegokia	37, 38
-	<i>Galium pyrenaicum</i>	-		-	B	Desegokia	37, 38
-	<i>Genista eliassemmenii</i>	-		-	B	Desegokia	37, 38
-	<i>Geum rivale</i>	-		-	-	Txarra	2, 3, 4, 6, 7, 12
-	<i>Gypsophila repens</i>	-		-	K	Desegokia	37, 38
-	<i>Himantoglossum hircinum</i>	-		-	B	Desegokia	7, 21, 22, 23, 24, 39, 47
-	<i>Iris latifolia</i>	-		-	K	Desegokia	7, 21, 22, 23, 24, 39, 47

2016ko otsailaren 18a, osteguna

Kodea	Espezia	Haz eranskina	HeZ eranskina	LESRPE/ CEEAA	EMEK	Kontserbazio- egoera	Erregulazio egokiak
-	<i>Lomelosia graminifolia</i>	-		-	B	Desegokia	37, 38
1865	<i>Narcissus asturiensis</i>	-		*	IB	Ona	7, 21, 22, 23, 24, 39, 47
1864	<i>Narcissus bulbocodium</i> subsp. <i>citrinus</i>	-		-	IB	Ona	7, 21, 22, 23, 24, 39, 47
1996	<i>Narcissus triandrus</i> subsp. <i>triandrus</i>	-		*	K	Desegokia	2, 3, 4, 6, 7
-	<i>Nepeta tuberosa</i> subsp. <i>reticulata</i>	-		-	B	Desegokia	37, 38
-	<i>Orchis italica</i>	-		-	K	Txarra	7, 21, 22, 23, 24, 39, 47
-	<i>Pedicularis foliosa</i>	-		-	B	Desegokia	7, 21, 22, 23, 24, 39, 47
-	<i>Peucedanum officinale</i>	-		-	K	Desegokia	7, 21, 24, 47
-	<i>Prunus lusitanica</i>			K	GA	Ona	2, 3, 4, 6, 7
-	<i>Pyrola minor</i>	-		-	K	Desegokia	2, 3, 4, 6, 7, 11
-	<i>Satureja montana</i> subsp. <i>montana</i>	-		-	K	Desegokia	37, 38
-	<i>Saxifraga losae</i>	-		-	B	Txarra	37, 38
-	<i>Senecio carpetanus</i>	-		-	GA	Txarra	7, 26, 27
-	<i>Sorbus latifolia</i>	-		-	K	Desegokia	2, 3, 4, 6, 7, 13
1900	<i>Spiranthes aestivalis</i>	-		-	K	Desegokia	7, 28
-	<i>Taxus baccata</i>	-		-	IB	Desegokia	2, 3, 4, 6, 7, 9, 8, 10
-	<i>Teucrium botrys</i>	-		-	K	Desegokia	7, 21, 47
-	<i>Trollius europaeus</i>	-		-	K	Desegokia	7, 21, 22, 23, 39, 47
1078	<i>Callimorpha quadripunctaria</i> (= <i>Euplagia quadripunctaria</i>)	IV	-	-	-	Ezezaguna	2, 3, 4, 6, 7, 15, 16, 20

2016ko otsailaren 18a, osteguna

Kodea	Espeziea	HaZ eranskina	HeZ eranskina	LESRPE/ CEEA	EMEK	Kontserbazio- egoera	Erregulazio egokiak
1092	<i>Austropotamobius italicus</i>	II eta V	-	K	GA	Txarra	16, 29, 30, 31, 32, 33, 36
1088	<i>Cerambyx cerdo</i>	II eta V	-	*	IB	Ezezaguna	2, 3, 4, 5, 6, 7, 14, 16, 17, 18, 20
1083	<i>Lucanus cervus</i>	II	-	*	IB	Ezezaguna	2, 3, 4, 5, 6, 7, 14, 16, 17, 18, 20
1065	<i>Euphydrias aurinia</i>	II	-	-	-	Ezezaguna	2, 3, 4, 6, 7, 15, 16, 20
5283	<i>Luciobarbus graelsii</i>	IV eta V	-	-	-	Ona	16, 29, 30, 31, 32, 33, 36
6155	<i>Achondrostoma arcasii</i>	II eta IV	-	-	-	Ona	16, 29, 30, 31, 32, 33, 36
6150	<i>Parachondrostoma toxostoma</i>	II eta IV	-	-	-	Ona	16, 29, 30, 31, 32, 33, 36
2353	<i>Ichthyosaura alpestris</i> (= <i>Mesotriton alpestris</i>)	-	-	K	K	Ezezaguna	16, 29
1191	<i>Alytes obstetricans</i>	IV	-	*	-	Ezezaguna	16, 29
1195	<i>Discoglossus jeanneae</i>	II eta IV	-	*	B	Ezezaguna	16, 29
1198	<i>Pelobates cultripes</i>	IV	-	*	IB	Ezezaguna	16, 29
6284	<i>Epidalea calamita</i> (= <i>Bufo calamita</i>)	IV	-	*	K	Ezezaguna	16, 29
1203	<i>Hyla arborea</i> (= <i>Hyla molleri</i>)	IV	-	*	-	Desegokia	16, 29
1209	<i>Rana dalmatina</i>	IV	-	K	K	Desegokia	2, 4, 6, 7, 16, 29
2004	<i>Timon lepidus</i>	-	-	*	IB	Ezezaguna	4, 7, 16, 47, 53, 54
2430	<i>Psammotromus algerus</i>	-	-	*	IB	Ezezaguna	4, 7, 16, 47, 53, 54
2464	<i>Elaphe scalaris</i>	-	-	*	IB	Ezezaguna	4, 7, 16, 47, 53, 54

2016ko otsailaren 18a, osteguna

Kodea	Espezia	HaZ eranskina	HeZ eranskina	LESRPE/ CEEA	EMEK	Kontserbazio-egoera	Erregulazio egokiak
2466	<i>Malpolon monspessulanus</i>	-	-	-	IB	Ezezaguna	4, 7, 16, 47, 53, 54
A004	<i>Tachybaptus ruficollis</i>	-	-	*	B	Ona	29, 30, 31, 32, 33, 36
A017	<i>Phalacrocorax carbo</i>	-	-	-	-	Ona	29, 30, 31, 32, 33, 36
A022	<i>Ixobrychus minutus</i>	-	I	*	B	Ona	29, 30, 31, 32, 33, 36
A023	<i>Nycticorax nycticorax</i>	-	I	*	B	Ona	29, 30, 31, 32, 33, 36
A029	<i>Ardea purpurea</i>	-	I	+	B	Ona	29, 30, 31, 32, 33, 36
A052	<i>Anas crecca</i>	-	IIA	-	-	Ona	29, 30, 31, 32, 33, 36
A072	<i>Pernis apivorus</i>	-	I	*	B	Ona	2, 3, 4, 6, 7, 16, 19, 20, 21, 24
A399	<i>Elanus caeruleus</i>	-	I	*	-	Ona	4, 7, 21, 22, 24, 39, 47
A073	<i>Milvus migrans</i>	-	I	*	-	Ona	2, 3, 4, 6, 7, 16, 19, 20, 21, 24, 47
A074	<i>Milvus milvus</i>	-	I	GA	GA	Ona	2, 3, 4, 6, 7, 16, 19, 20, 21, 24, 47
A076	<i>Gypaetus barbatus</i>	-	I	GA	GA	Ezezaguna	39, 40, 41, 42, 43, 44, 45, 46, 47
A077	<i>Neophron percnopterus</i>	-	I	K	K	Desegokia	39, 40, 41, 42, 43, 44, 45, 46, 47
A078	<i>Gyps fulvus</i>	-	I	*	IB	Ona	39, 40, 41, 42, 43, 44, 45, 46, 47
A079	<i>Aegypius monachus</i>	-	I	K	-	Ona	2, 3, 4, 6, 7, 16, 19, 20, 47, 48
A080	<i>Circaetus gallicus</i>	-	I	*	B	Ona	2, 3, 4, 6, 7, 16, 19, 20, 21, 24, 47, 48
A081	<i>Circus aeruginosus</i>	-	I	*	B	Ona	21, 24, 29, 30, 31, 32,

2016ko otsailaren 18a, osteguna

Kodea	Espezia	HaZ eranskina	HeZ eranskina	LESRPE/ CEEA	EMEK	Kontserbazio- egoera	Erregulazio egokiak
							33, 36
A082	<i>Circus cyaneus</i>	-	I	*	IB	Ona	4, 6, 7, 21, 22, 24, 39, 47, 48
A084	<i>Circus pygargus</i>	-	I	K	K	Ona	4, 6, 7, 21, 22, 24, 39, 47, 48
A085	<i>Accipiter gentilis</i>	-	-	*	B	Ona	2, 3, 4, 6, 7, 16, 19, 20, 21, 24, 47, 48
A091	<i>Aquila chrysaetos</i>	-	I	*	K	Ona	4, 6, 7, 39, 40, 41, 42, 43, 44, 45, 46, 47, 48
A092	<i>Hieraaetus pennatus</i>	-	I	*	B	Ona	2, 3, 4, 6, 7, 16, 19, 20, 21, 24, 47, 48
A093	<i>Aquila fasciata</i>	-	I	K	GA	Txarra	4, 7, 21, 24, 39, 40, 41, 42, 43, 44, 45, 46, 47, 48
A098	<i>Falco columbarius</i>	-	I	*	B	Ona	4, 7, 21, 22, 24, 39, 47, 48
A099	<i>Falco subbuteo</i>	-	-	*	B	Ona	4, 7, 21, 22, 24, 39, 47, 48
A103	<i>Falco peregrinus</i>	-	I	*	B	Ona	4, 6, 7, 21, 24, 39, 40, 41, 42, 43, 44, 45, 46, 47, 48
A113	<i>Coturnix coturnix</i>	-	IIB	-	-	Ona	4, 7, 16, 22, 39, 47, 48
A188	<i>Rallus aquaticus</i>	-	IIB	-	B	Ona	29, 30, 31, 32, 33, 36
A133	<i>Burhinus oediconemus</i>	-	I	*	IB	Ona	4, 7, 16, 21, 22, 24, 39, 47, 48
A155	<i>Scolopax rusticola</i>	-	IIA	-	-	Ona	2, 3, 4, 5, 6, 7, 16, 17, 18

2016ko otsailaren 18a, osteguna

Kodea	Espezia	HaZ eranskina	HeZ eranskina	LESRPE/ CEEA	EMEK	Kontserbazio-egoera	Erregulazio egokiak
A168	<i>Actitis hypoleucos</i>	-	-	*	B	Ona	29, 30, 31, 32, 33, 36
A207	<i>Columba oenas</i>	-	IIB	-	-	Ona	2, 3, 4, 5, 6, 7, 16, 17, 18, 19, 20
A208	<i>Columba palumbus</i>	-	IIA	-	-	Ona	2, 3, 4, 5, 6, 7, 16, 17, 18, 19, 20
A210	<i>Streptopelia turtur</i>	-	IIC	-	-	Ezezaguna	2, 3, 4, 5, 6, 7, 16, 17, 18, 19, 20
A212	<i>Cuculus canorus</i>	-	-	*	-	Ona	2, 3, 4, 5, 6, 7, 16, 17, 18, 19, 20
A214	<i>Otus scops</i>	-	-	*	-	Ona	2, 3, 4, 5, 6, 7, 16, 17, 18, 19, 20
A215	<i>Bubo bubo</i>	-	I	*	B	Ona	4, 6, 7, 21, 24, 39, 40, 41, 42, 43, 44, 45, 46, 47, 48
A224	<i>Caprimulgus europaeus</i>	-	I	*	IB	Ona	2, 3, 4, 5, 6, 7, 16, 17, 18, 19, 20
A226	<i>Apus apus</i>	-	-	*	-	Ona	4, 7, 16, 39, 40, 41, 42, 43, 44, 45, 46, 47, 48
A228	<i>Tachymarpis melba</i>	-	-	*	IB	Ezezaguna	4, 7, 16, 39, 40, 41, 42, 43, 44, 45, 46, 47, 48
A229	<i>Alcedo atthis</i>	-	I	*	IB	Ona	7, 16, 29, 30, 31, 32, 33, 36
A230	<i>Merops apiaster</i>	-	-	*	IB	Ona	4, 7, 16, 21, 22, 24, 39, 47, 48
A232	<i>Upupa epops</i>	-	-	*	K	Ona	2, 3, 4, 5, 6, 7, 16, 17, 18, 19, 20
A233	<i>Jynx torquilla</i>	-	-	*	IB	Ona	2, 3, 4, 5, 6, 7, 16, 17, 18, 19, 20

2016ko otsailaren 18a, osteguna

Kodea	Espezia	HaZ eranskina	HeZ eranskina	LESRPE/ CEEA	EMEK	Kontserbazio- egoera	Erregulazio egokiak
							18, 19, 20
A236	<i>Dryocopus martius</i>	-	I	*	B	Ezezaguna	2, 3, 4, 5, 6, 7, 16, 17, 18, 19, 20
A238	<i>Dendrocopos medius</i> (= <i>Leipicus medius</i>)	-	I	*	K	Ezezaguna	2, 3, 4, 5, 6, 7, 16, 17, 18, 19, 20
A240	<i>Dendrocopos minor</i> (= <i>Dryobates minor</i>)	-	-	*	IB	Ezezaguna	2, 3, 4, 5, 6, 7, 16, 17, 18, 19, 20
A242	<i>Melanocorypha calandra</i>	-	I	*	IB	Ona	4, 7, 16, 21, 22, 24, 39, 47, 48
A243	<i>Calandrella brachydactyla</i>	-	I	*	IB	Ezezaguna	4, 7, 16, 21, 22, 24, 39, 47, 48
A245	<i>Galerida theklae</i>	-	I	*	IB	Ezezaguna	4, 7, 16, 21, 22, 24, 39, 47, 48
A246	<i>Lullula arborea</i>	-	I	*	-	Ezezaguna	4, 7, 16, 21, 22, 24, 39, 47, 48
A247	<i>Alauda arvensis</i>	-	IIB	-	-	Ona	4, 7, 16, 21, 22, 24, 39, 47, 48
A249	<i>Riparia riparia</i>	-	-	*	K	Ezezaguna	4, 7, 16, 29, 30, 31, 32, 33, 36
A250	<i>Ptyonoprogne rupestris</i> (= <i>Hirundo rupestris</i>)	-	-	*	-	Ona	4, 7, 16, 29, 30, 31, 32, 33, 36
A251	<i>Hirundo rustica</i>	-	-	*	-	Ona	4, 7, 16, 39, 40, 41, 42, 43, 44, 45, 46, 47, 48
A253	<i>Delichon urbica</i> (= <i>Delichon urbicum</i>)	-	-	*	-	Ona	4, 7, 16, 21, 22, 24, 39, 47, 48
A255	<i>Anthus campestris</i>	-	I	*	IB	Ona	4, 7, 16, 21, 22, 24, 39, 47, 48

2016ko otsailaren 18a, osteguna

Kodea	Espezia	HaZ eranskina	HeZ eranskina	LESRPE/ CEEA	EMEK	Kontserbazio- egoera	Erregulazio egokiak
A256	<i>Anthus trivialis</i>	-	-	*	-	Ona	4, 7, 16, 21, 22, 24, 39, 47, 48
A257	<i>Anthus pratensis</i>	-	-	*	-	Ona	4, 7, 16, 21, 22, 24, 39, 47, 48
A259	<i>Anthus spinoletta</i>	-	-	*	-	Ona	4, 7, 16, 21, 22, 24, 39, 47, 48
A260	<i>Motacilla flava</i>	-	-	*	-	Ona	4, 16, 29, 30, 31, 32, 33, 36
A271	<i>Luscinia megarhynchos</i>	-	-	*	-	Ona	2, 3, 4, 5, 6, 7, 16, 17, 18, 20, 21, 22, 24, 39, 47, 48
A274	<i>Phoenicurus phoenicurus</i>	-	-	K	K	Ezezaguna	2, 3, 4, 5, 6, 7, 16, 17, 18, 19, 20, 21, 22, 24, 39, 47, 48
A275	<i>Saxicola rubetra</i>	-	-	*	IB	Ezezaguna	4, 7, 16, 21, 22, 24, 39, 47, 48
A277	<i>Oenanthe oenanthe</i>	-	-	*	-	Ezezaguna	4, 7, 16, 21, 22, 24, 39, 47, 48
A278	<i>Oenanthe hispanica</i>	-	-	*	IB	Ezezaguna	4, 7, 16, 21, 22, 24, 39, 47, 48
A280	<i>Monticola saxatilis</i>	-	-	*	IB	Ezezaguna	4, 7, 16, 39, 40, 41, 42, 43, 44, 45, 46, 47, 48
A281	<i>Monticola solitarius</i>	-	-	*	-	Ezezaguna	4, 7, 16, 39, 40, 41, 42, 43, 44, 45, 46, 47, 48
A282	<i>Turdus torquatus</i>	-	-	*	IB	Ona	4, 7, 16, 39, 40, 41, 42, 43, 44, 45, 46, 47, 48
A284	<i>Turdus pilaris</i>	-	IIB	-	-	Ona	4, 7, 16, 21, 22, 24,

2016ko otsailaren 18a, osteguna

Kodea	Espezia	HaZ eranskina	HeZ eranskina	LESRPE/ CEEA	EMEK	Kontserbazio-egoera	Erregulazio egokiak
A286	<i>Turdus iliacus</i>	-	IIB	-	-	Ona	39, 47, 48 4, 7, 16, 21, 22, 24, 39, 47, 48
A297	<i>Acrocephalus scirpaceus</i>	-	-	*	B	Ona	4, 7, 16, 29, 30, 31, 32, 33, 36
A298	<i>Acrocephalus arundinaceus</i>	-	-	*	B	Ona	4, 7, 16, 29, 30, 31, 32, 33, 36
A300	<i>Hippolais polyglotta</i>	-	-	*	-	Ona	4, 7, 16, 21, 22, 24, 39, 47, 48
A302	<i>Sylvia undata</i>	-	I	*	-	Ona	4, 7, 16, 21, 22, 24, 39, 47, 48
A304	<i>Sylvia cantillans</i>	-	-	*	IB	Ona	4, 7, 16, 21, 22, 24, 39, 47, 48
A306	<i>Sylvia hortensis</i>	-	-	*	IB	Ona	4, 7, 16, 21, 22, 24, 39, 47, 48
A309	<i>Sylvia communis</i>	-	-	*	-	Ona	4, 7, 16, 21, 22, 24, 39, 47, 48
A310	<i>Sylvia borin</i>	-	-	*	-	Ona	4, 7, 16, 21, 22, 24, 39, 47, 48
A313	<i>Phylloscopus bonelli</i>	-	-	*	-	Ona	2, 3, 4, 5, 6, 7, 16, 17, 18, 20, 21, 24
A315	<i>Phylloscopus collybita</i>	-	-	*	-	Ona	2, 3, 4, 5, 6, 7, 16, 17, 18, 20, 21, 24
A316	<i>Phylloscopus trochilus</i>	-	-	*	B	Ona	2, 3, 4, 5, 6, 7, 16, 17, 18, 20, 21, 24
A618	<i>Phylloscopus ibericus</i>	-	-	*	-	Ona	2, 3, 4, 5, 6, 7, 16, 17, 18, 20, 21, 24
A317	<i>Regulus regulus</i>	-	-	*	IB	Ona	2, 3, 4, 5, 6, 7, 16, 17,

2016ko otsailaren 18a, osteguna

Kodea	Espezia	HaZ eranskina	HeZ eranskina	LESRPE/ CEEA	EMEK	Kontserbazio- egoera	Erregulazio egokiak
A319	<i>Muscicapa striata</i>	-	-	*	-	Ona	18, 19, 20, 21, 24 2, 3, 4, 5, 6, 7, 16, 17, 18, 20, 21, 22, 24, 39, 47, 48
A322	<i>Ficedula hypoleuca</i>	-	-	*	B	Ona	2, 3, 4, 5, 6, 7, 16, 17, 18, 19, 20, 21, 24
A336	<i>Remiz pendulinus</i>	-	-	*	IB	Ona	2, 3, 4, 5, 6, 7, 16, 17, 18, 19, 20, 21, 24
A337	<i>Oriolus oriolus</i>	-	-	*	-	Ona	2, 3, 4, 5, 6, 7, 16, 17, 18, 19, 20, 21, 24, 29, 30, 31, 32, 33, 36
A338	<i>Lanius collurio</i>	-	I	*	-	Ona	4, 7, 16, 21, 22, 24, 39, 47, 48
A341	<i>Lanius senator</i>	-	-	*	K	Ona	4, 7, 16, 21, 22, 24, 39, 47, 48
A345	<i>Pyrhacorax graculus</i>	-	-	*	IB	Ona	4, 7, 16, 39, 40, 41, 42, 43, 44, 45, 46
A346	<i>Pyrhacorax pyrrhacorax</i>	-	I	*	IB	Ona	4, 7, 16, 39, 40, 41, 42, 43, 44, 45, 46
A347	<i>Corvus monedula</i>	-	IIB	-	-	Ona	4, 7, 16, 39, 40, 41, 42, 43, 44, 45, 46
A351	<i>Sturnus vulgaris</i>	-	IIB	-	-	Ona	4, 7, 16, 21, 22, 24, 39, 47, 48
A360	<i>Fringilla montifringilla</i>	-	-	*	-	Ona	2, 3, 4, 5, 6, 7, 16, 17, 18, 19, 20
A365	<i>Carduelis spinus</i>	-	-	*	-	Ona	2, 3, 4, 5, 6, 7, 16, 17, 18, 19, 20
A373	<i>Coccothraustes coccothraustes</i>	-	-	*	IB	Ona	2, 3, 4, 5, 6, 7, 16, 17, 18, 19, 20

2016ko otsailaren 18a, osteguna

Kodea	Espeziea	HaZ eranskina	HeZ eranskina	LESRPE/ CEEA	EMEK	Kontserbazio- egoera	Erregulazio egokiak
A379	<i>Emberiza hortulana</i>	-	I	*	IB	Ona	4, 7, 16, 21, 22, 24, 39, 47, 48
1304	<i>Rhinolophus ferrumequinum</i>	II eta IV	-	K	K	Ezezaguna	4, 5, 6, 7, 16, 17, 18, 21, 24, 30, 39, 40, 41, 42, 43, 44, 45, 46
1303	<i>Rhinolophus hipposideros</i>	II eta IV	-	*	IB	Ezezaguna	4, 5, 6, 7, 16, 17, 18, 21, 24, 30, 39, 40, 41, 42, 43, 44, 45, 46
1305	<i>Rhinolophus euryale</i>	II eta IV	-	K	GA	Ezezaguna	4, 5, 6, 7, 16, 17, 18, 21, 24, 30, 39, 40, 41, 42, 43, 44, 45, 46
1324	<i>Myotis myotis</i>	II eta IV	-	K	GA	Ezezaguna	4, 5, 6, 7, 16, 17, 18, 21, 24, 30, 39, 40, 41, 42, 43, 44, 45, 46
1307	<i>Myotis blythii</i>	II eta IV	-	K	K	Ezezaguna	4, 5, 6, 7, 16, 17, 18, 21, 24, 30, 39, 40, 41, 42, 43, 44, 45, 46
1321	<i>Myotis emarginatus</i>	II eta IV	-	K	K	Ezezaguna	4, 5, 6, 7, 16, 17, 18, 19, 21, 24, 30, 39, 40, 46
1323	<i>Myotis bechsteinii</i>	II eta IV	-	K	GA	Ezezaguna	2, 3, 4, 5, 6, 7, 16, 17, 18, 19, 20, 21, 24, 30, 39
1330	<i>Myotis mystacinus</i>	IV	-	K	GA	Ezezaguna	2, 3, 4, 5, 6, 7, 16, 17, 18, 19, 20, 21, 24, 30, 39
1322	<i>Myotis nattereri</i>	IV	-	*	IB	Ezezaguna	2, 3, 4, 5, 6, 7, 16, 17, 18, 19, 20, 21, 24, 30, 39
1314	<i>Myotis daubentonii</i>	IV	-	*	IB	Ezezaguna	2, 3, 4, 5, 6, 7, 16, 17, 18, 19, 20, 21, 24, 30, 39

2016ko otsailaren 18a, osteguna

Kodea	Espezia	HaZ eranskina	HeZ eranskina	LESRPE/ CEEA	EMEK	Kontserbazio- egoera	Erregulazio egokiak
1309	<i>Pipistrellus pipistrellus</i>	IV	-	*	IB	Ezezaguna	4, 5, 6, 7, 16, 17, 18, 21, 24, 30, 39, 40, 41, 42, 43, 44, 46
5009	<i>Pipistrellus pygmaeus</i>	IV	-	*	IB	Ezezaguna	4, 5, 6, 7, 16, 17, 18, 21, 24, 30, 39, 40, 41, 42, 43, 44, 46
1317	<i>Pipistrellus nathusii</i>	IV	-	*	IB	Ezezaguna	4, 5, 6, 7, 16, 17, 18, 21, 24, 30, 39, 40, 41, 42, 43, 44, 46
2016	<i>Pipistrellus kuhlii</i>	IV	-	*	IB	Ezezaguna	4, 5, 6, 7, 16, 17, 18, 21, 24, 30, 39, 40, 41, 42, 43, 44, 46
5365	<i>Hypsugo savii</i>	IV	-	*	IB	Ezezaguna	4, 5, 6, 7, 16, 17, 18, 21, 24, 30, 39, 40, 41, 42, 43, 44
1331	<i>Nyctalus leisleri</i>	IV	-	*	IB	Ezezaguna	2, 3, 4, 5, 6, 7, 16, 17, 18, 19, 20, 21, 24, 30, 39
5765	<i>Nyctalus noctula</i>	IV	-	K	K	Ezezaguna	2, 3, 4, 5, 6, 7, 16, 17, 18, 19, 20, 21, 24, 30, 39
1328	<i>Nyctalus lasiopterus</i>	IV	-	K	K	Ezezaguna	2, 3, 4, 5, 6, 7, 16, 17, 18, 19, 20, 21, 24, 30, 39
1327	<i>Eptesicus serotinus</i>	IV	-	*	IB	Ezezaguna	4, 5, 6, 7, 16, 17, 18, 21, 24, 30, 39, 40, 41, 42, 43, 44, 46
1308	<i>Barbastella barbastellus</i>	II eta IV	-	*	GA	Ezezaguna	2, 3, 4, 5, 6, 7, 16, 17, 18, 19, 20, 21, 24, 30, 39
1326	<i>Plecotus auritus</i>	IV	-	*	IB	Ezezaguna	2, 3, 4, 5, 6, 7, 16, 17, 18, 19, 20, 21, 24, 30,

2016ko otsailaren 18a, osteguna

Kodea	Espezia	HaZ eranskina	HeZ eranskina	LESRPE/ CEEA	EMEK	Kontserbazio-egoera	Erregulazio egokiak
							39
1329	<i>Plecotus austriacus</i>	IV	-	*	IB	Ezezaguna	4, 5, 6, 7, 16, 17, 18, 21, 24, 30, 39, 40, 41, 42, 43, 44, 46
1310	<i>Miniopterus schreibersii</i>	II eta IV	-	K	K	Ezezaguna	4, 5, 6, 7, 16, 17, 18, 21, 24, 30, 39, 40, 41, 42, 43, 44, 46
1333	<i>Tadarida teniotis</i>	IV	-	*	IB	Ezezaguna	4, 5, 6, 7, 16, 17, 18, 21, 24, 30, 39, 40, 41, 42, 43, 44, 46
1356	<i>Mustela lutreola</i>	II eta IV	-	GA	GA	Txarra	29, 30, 31, 32, 33, 36
1357	<i>Martes martes</i>	V	-	-	B	Ezezaguna	2, 3, 4, 5, 6, 7, 16, 19, 18, 20
1355	<i>Lutra lutra</i>	II eta IV	-	*	GA	Ona	29, 30, 31, 32, 33, 36
1363	<i>Felis silvestris</i>	IV	-	*	IB	Ona	2, 3, 4, 6, 7, 16, 19, 20
2616	<i>Glis glis</i>	-	-	-	K	Ezezaguna	2, 3, 4, 5, 6, 7, 16, 19, 18, 20

HaZ eranskina (Habitategi buruzko Zuzentzaruko eranskina); HZ eranskina (Hegaztien Zuzentzararen eranskina; LESRPE eta CEEA (Babes Araubide Bereziko Espezileen Zerrenda eta Espezie Mehatxatuen Espainiako Katalogoa) (GA: galtzeko arriskuan; K: kaltebera; *: Zerrendan jasota); EMEK (Espezie Mehatxatuen EAEko Katalogoa) (GA: galtzeko arriskuan; K: kaltebera; B: bakana; IB: interes bereziko)