



Euskal Turismoaren Begiralea Monitor del Turismo Vasco

Hiruhilekoan portaera ona erakutsi dute bidaiariak: %3 sarrera gehiago egon dira, eta guztira 860.000 gau igaro dituzte gurean (+%2,8). Apirilean zertxobait atzera egin bada ere (ez da Aste Santurik egon), maiatza bikaina izan da eta hobeak ekaina (+%15).

Buen comportamiento del trimestre con un 3% más de entradas de viajeros y 860.000 pernoctaciones (+2,8%). La contención de Abril (este año sin Semana Santa) ha dado paso a un buen mes de Mayo pero, sobretudo, a un mejor Junio (+15%).

Euskal turismoaren seiheko hazkunde positiboa

O 4-I aldiko emaitza bikainen ondoren (Aste Santua), hiruhileko honetan zaila zen iazko emaitzak parekatzea, izan ere, Aste Santua apirilean izan zen eta Makina-Erremintaren Espainiako Biurtekoa ekainean, eta bi ekitaldi horiek makina bat jende erakartzen dute. Hala ere, hiruhileko honetan lortutako emaitzak positiboak izan dira; hiruhileko honetan antolatatu dira, besteak beste, Publizitate Iberoamerikarraren Jaialdia Donostian (1.500 ordezkari) edo Expovacaciones Bilbon (7.700 profesional), edo

saski-baloiko ACB ligaren finala (Play-off) Gasteizen; zalantzarik gabe, guztiak eragina izan dute hiruhileko sarrerek eta gurean igarotako gauek izandako hobekuntzan (+%3,1 eta +%2,8, hurrenez hurren). Seiheko datuei erreparatuz, kontuan hartuta 820.000 bidaiari iritsi direla gurera eta milioi eta erdi gau igaro dituztela, %3,7ko eta %4,6ko hobekuntza lortu da hurrenez hurren, duela urtebete lortutako hazkunde handien (+%11, Monitorarearen historiako hirugarren onena) parean geratuz (eta hobetuz).

Crecimiento positivo semestral del turismo vasco

T ras el buen sabor que dejó I-04 (Semana Santa), este trimestre nació con una cierta desventaja respecto al año pasado, cuando Semana Santa coincidió en Abril y la Bienal Española de la Máquina-Herramienta en Junio, citas ambas con gran poder de convocatoria. Sin embargo, cabe hacer una valoración positiva de los resultados del trimestre que ha acogido eventos como el Festival Publicitario Iberoamericano celebrado en Donostia-San Sebastián (1.500 delegados) o Expovacaciones en Bilbao (7.700

profesionales) o la final de la liga ACB de baloncesto (Play Off) en Vitoria-Gasteiz y que, sin duda, habrán contribuido a mejorar las entradas (+3,1%) y las pernoctaciones trimestrales (+2,8%). En términos semestrales, los 820.000 viajeros recibidos y casi el millón y medio de pernoctaciones registradas suponen una mejora del 3,7% y 4,6% respectivamente, consolidando (y mejorando) los excepcionales incrementos de hace un año (+11%), terceros más altos del Monitor.

Hotel establezimenduk:
Bidaiarien sarrerak.
2003-04-05. Euskadi

Establecimientos hoteleros:
Entrada de viajeros.
2003-04-05. Euskadi

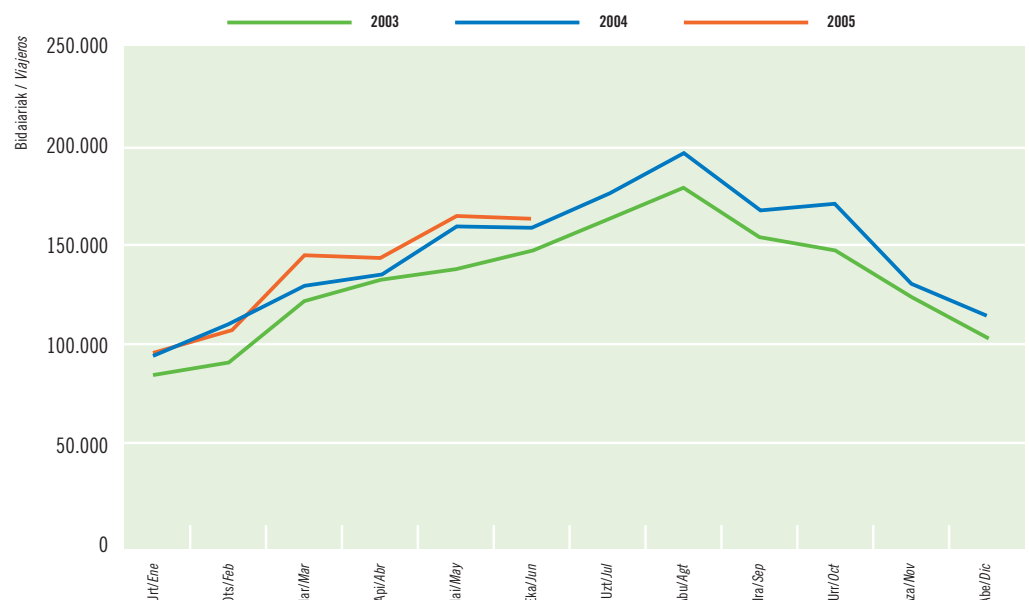

HOTEL-ESTABLEZIMENDUAK | ESTABLECIMIENTOS HOTELEROS

Emandako gauak. 2003-04-05. Euskadi

Pernoctaciones de viajeros. 2003-04-05. Euskadi

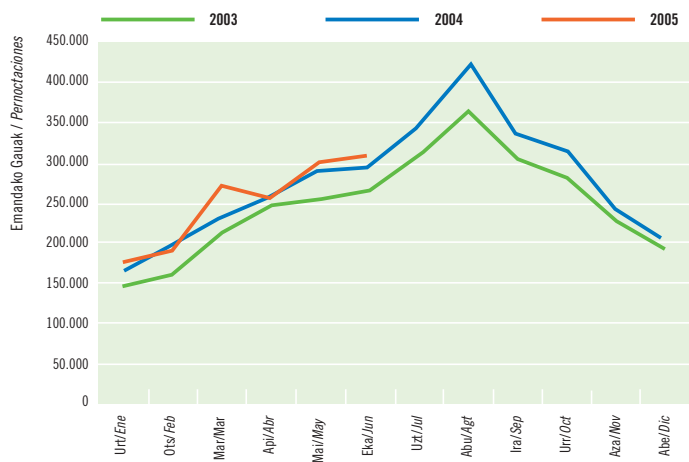

Iturria / Fuente: Eustat. Establezimendu Turistikoko Hartzailen Inkesta. / Encuesta de Establecimientos Turísticos Receptores.

Hiruhilekoan bilakaera desberdina lortu da lurraldeka, sarrerei zein igarotako gau-kopuruari erreparaturaz. Araban eta Bizkaian bi adierazleetako bat bakarrik hobetu da eta Gipuzkoan biak (+%3,8 eta +%6 burrenez burren).

Desigual evolución trimestral de las entradas y pernoctaciones en los tres territorios. Mientras en Álava y Bizkaia sólo mejora uno de los dos indicadores, en Gipuzkoa, lo hacen ambos (+3,8% y +6% respectivamente).

Gutxiago dira Bizkaian hiruhileko honetan igarotako gauak (-%0,4), nabiz eta kostaldean eta barrualdean hobera egin den (+%3,6 eta +%6 burrenez burren). Behera egin du bai Estatuko turismoak bai atzerrikoak.

Retroceden las pernoctaciones trimestrales en Bizkaia (-0,4%), a pesar de la mejora trimestral del litoral (+3,6%) y del interior (+6%). El descenso afecta tanto al turismo estatal como al extranjero.

Emandako gauen espazio-banaketa. 2005. eko bigarren hiruhilekoa

Distribución espacial de las pernoctaciones. Segundo trimestre 2005

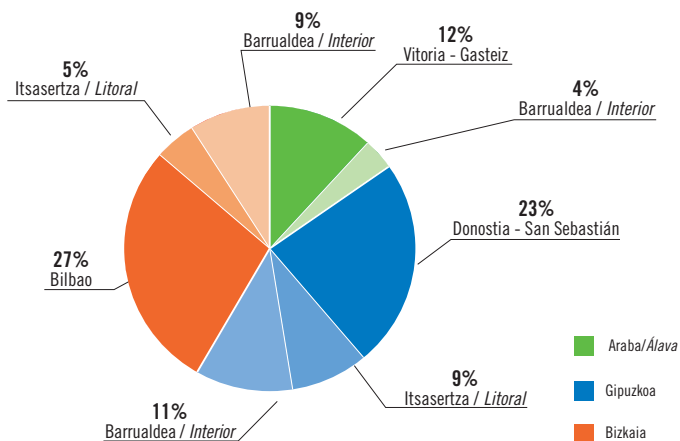

Iturria / Fuente: Eustat. Establezimendu Turistikoko Hartzailen Inkesta. / Encuesta de Establecimientos Turísticos Receptores.

Lurraldeka, oraingoz parreko tasak erregistratu dira hiru lurraldeetan –Arabako %4,3 eta Gipuzkoako %4,9 artean–; hala ere, gorabehera handiagoak izan dira gurera egindako sarrerei erreparaturaz. Oraingoz, Bizkaian sei-hileko honetan sarrerek izandako bilakaera (+%7,9) positiboagoa izan da, baina Araban atzera egin du erregistratutako tasak (-%3,7). Esparruka, nabarmenagoa izan da hazkundera barrualdean eta kostaldean hiriburuetan baino. Bereziki azpimarragarria da kostalde bizkaitarrak erakutsi duen portaera (+%9,6 sei-hilekoan: maiatzean bi mila gauek gora gehiago erregistratu dira bertan. Segmentuka, atzera egin du turismo atzeritarrak, eta nabarmenagoa izan da atzerakada Gipuzkoan. Betetze-mailari eta batez besteko egonaldiri dagokienez, Araban eta Gipuzkoan hobera egin da eta Bizkaian, aitzitik, okerrera.

Por territorios, las pernoctaciones en lo que va de año presentan unas tasas de crecimiento muy similares en los tres, que oscilan entre un 4,3% en Álava y un 4,9% en Gipuzkoa aunque esta regularidad no es extensiva a la afluencia (entradas) que presenta mayor oscilación. De momento, la evolución más positiva de las entradas semestrales se registra en Bizkaia (+7,9%), mientras en Álava descienden un -3,7%. Por ámbitos, tanto el litoral como el interior han crecido más que las capitales. Y es de destacar el buen comportamiento del litoral vizcaíno (+9,6% semestral) donde en Mayo han registrado casi dos mil pernoctaciones más. Por segmentos, se aprecia un retroceso del turismo extranjero que afecta más a Gipuzkoa. En cuanto al grado de ocupación y estancia media, Bizkaia único territorio que no participa de la mejora semestral alavesa y guipuzcoana.

Bidaiariak emandako gauak . 2003-04-05. Lurralde Historikoak

Pernoctaciones de viajeros. 2003-04-05. Territorios Históricos

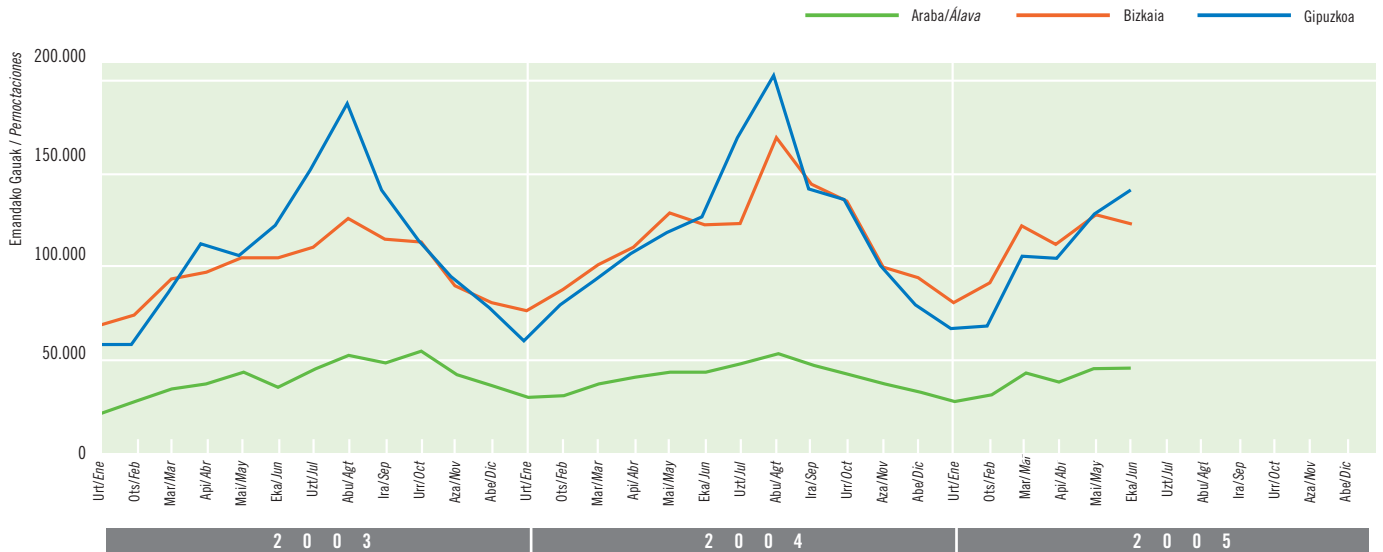

Iturria / Fuente: Eustat. Establezimendu Turistikoko Hartzaileren Inkesta. / Encuesta de Establecimientos Turísticos Receptores.

Hiruhileko honetan altuagoa izan da kostaldean eta barrualdean lortutako hazkunde-tasa (+%8,3 eta +%4), hiriburuetan lortutakoa baino (+%1). Positiboa izan da Gasteizko bilakaera eta 04-II aldian baino %6,3 gau gehiago egin dira bertan; Bilbon, azkenik, %3ko uzkurdura egon da.

Mayor tasa de crecimiento trimestral en el litoral (+8,3%) e interior (+4%) que en las capitales (+1%). Evolución positiva de Vitoria-Gasteiz con un 6,3% más de pernoctaciones que en II-04 mientras Bilbao retrocede en torno al 3%.

Bidaiariak emandako gauak. 2003-04-05. Vitoria-Gasteiz

Pernoctaciones de viajeros. 2003-04-05. Vitoria-Gasteiz

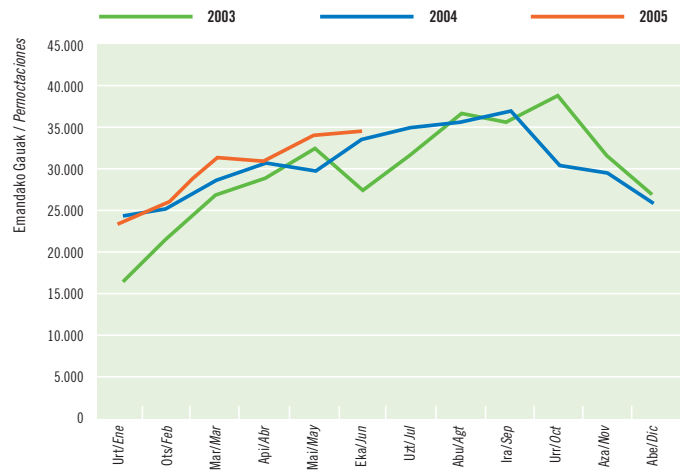

Iturria / Fuente: Eustat. Establezimendu Turistikoko Hartzaileren Inkesta. / Encuesta de Establecimientos Turísticos Receptores.

Bidaiariak emandako gauak. 2003-04-05. Bilbao

Pernoctaciones de viajeros. 2003-04-05. Bilbao

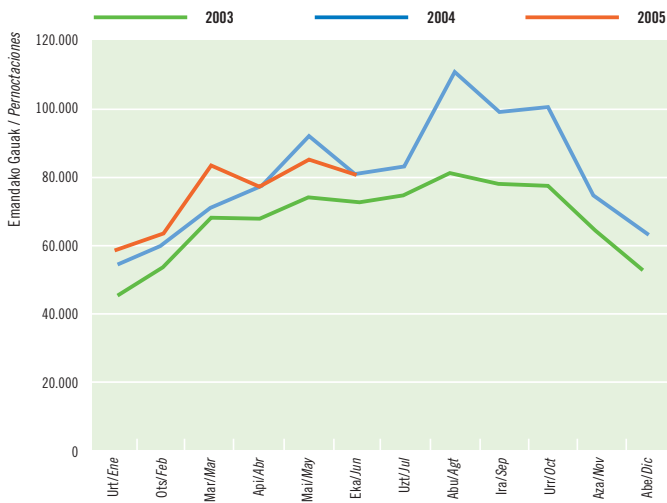

Iturria / Fuente: Eustat. Establezimendu Turistikoko Hartzaileren Inkesta. / Encuesta de Establecimientos Turísticos Receptores.

Bidaiariak emandako gauak. 2003-04-05. Donostia-San Sebastián

Pernoctaciones de viajeros. 2003-04-05. Donostia-San Sebastián

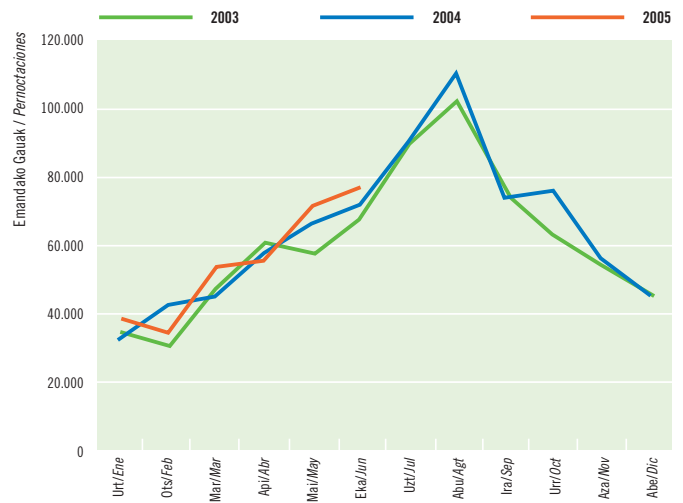

Iturria / Fuente: Eustat. Establezimendu Turistikoko Hartzaileren Inkesta. / Encuesta de Establecimientos Turísticos Receptores.

Emandako gauak. 2003-04-05. Lurralde Historikoak

Pernoctaciones. 2003-04-05. Zonas geográficas

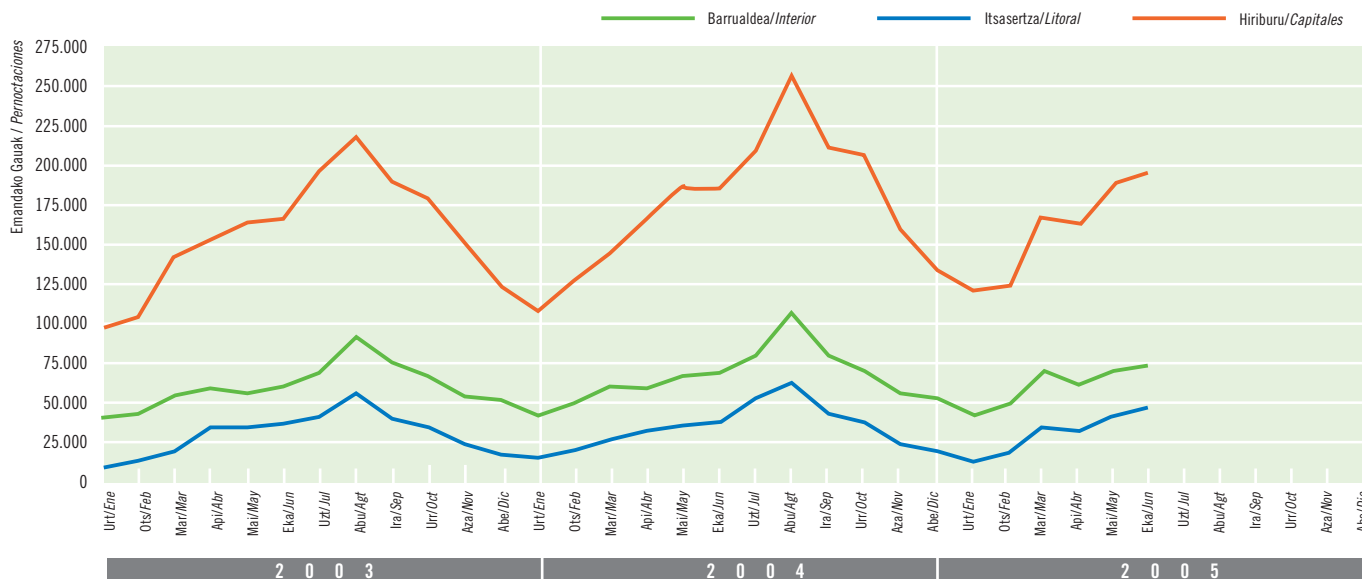

Iturria / Fuente: Eustat. Establezimendu Turistik Hartzailen Inkesta. / Encuesta de Establecimientos Turísticos Receptores.

Turismo euskaldunak eta Estatukoak %5eko hobekuntza ezagutu dute hiru hilabete honetan, maiatza eta ekainari esker: 12.000 (+%7) eta 16.000 (+%10) gau gehiago igaro dituzte gurean, hurrenez hurren, Estatuko bidaiariak. Estatuko turismoak izandako gorakada bereziki nabarmendu da Gipuzkoan (+%14 04-II aldiarekiko); Araban ere hobera egin da (%2,6), baina Bizkaian, kontuan hartuta oraingoan ez dela Makina-Erremintaren Biurtekoa ospatu (2004an bai), %1,5eko uzkurdua ezagutu dute.

El turismo vasco y estatal crecen un 5% trimestral gracias a Mayo y Junio, que registran 12.000 (+7%) y 16.000 (+10%) pernoctaciones más procedentes de viajeros estatales. Esta mayor afluencia del turismo estatal se ha dirigido especialmente a Gipuzkoa, territorio que mejora un 14% respecto a II-04 mientras Álava lo hace un 2,6%. Bizkaia, sin Bienal de Máquina-Herramienta como en 2004, decrece un -1,5%.

Emaitza positiboak lortu ditu Estatuko turismoak: %8 gau gehiago. Bereziki aipagarriak dira maiatza eta ekainean lortutako emaitza bikainak. Uzkurdua handia ezagutu du turismo britainiarrak, eta oraingoan, 2004an baino ia 19.000 gau gutxiago igaro dituzte gurean (-%26).

Buen comportamiento del turismo estatal que aumenta un 8% sus pernoctaciones semestrales. A destacar el despegue de Mayo y Junio. Importante retraimiento del turismo británico con casi 19.000 pernoctaciones semestrales menos que en 2004 (-26%).

Estatutik bertaratutakoek emandako gauak. 2003-04-05

Pernoctaciones procedentes del Estado. 2003-04-05

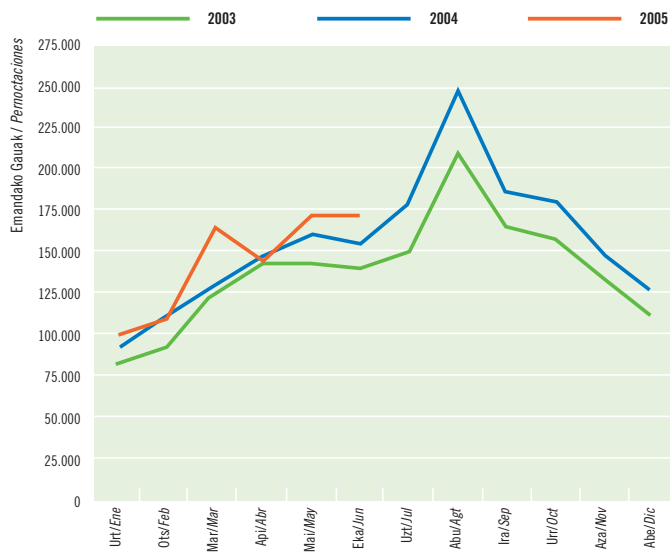

Iturria / Fuente: Eustat. Establezimendu Turistik Hartzailen Inkesta. / Encuesta de Establecimientos Turísticos Receptores.

Atzerritik bertaratutakoek emandako gauak. 2003-04-05

Pernoctaciones procedentes del extranjero. 2003-04-05

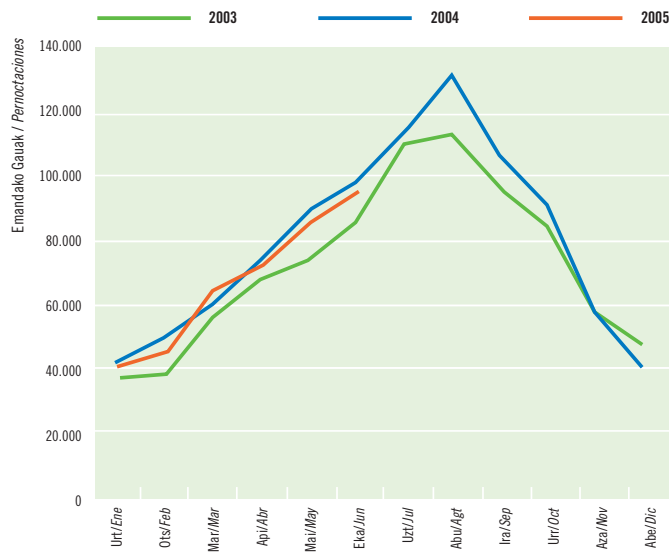

Iturria / Fuente: Eustat. Establezimendu Turistik Hartzailen Inkesta. / Encuesta de Establecimientos Turísticos Receptores.

Euskal Herritik bertaratutakoek emandako gauak. 2003-04-05

Pernoctaciones procedentes del País Vasco. 2003-04-05

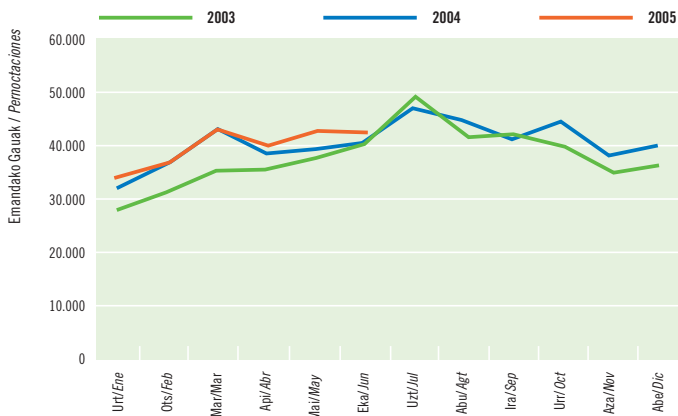

Iturria / Fuente: Eustat. Establezimendu Turistikoko Hartzailleen Inkesta. / Encuesta de Establecimientos Turísticos Receptores.

Duela urtebete baino %3 plaza gehiago eskaini dira; horrela, hiruhileko betetze-mailari eustea lortu da (%47), eta seihilekoa hobetu da (%42,3). Ekainean lortu dira emaitza onenak (%50,8).

Con un 3% más de plazas que hace un año, se mantiene el grado de ocupación del trimestre (47%) y permite mejorar casi un 2% el semestral (42,3%). Los mejores resultados corresponden a Junio (50,8%).

Betetze-maila. 2003-04-05. Euskadi

Grado de ocupación. 2003-04-05. Euskadi

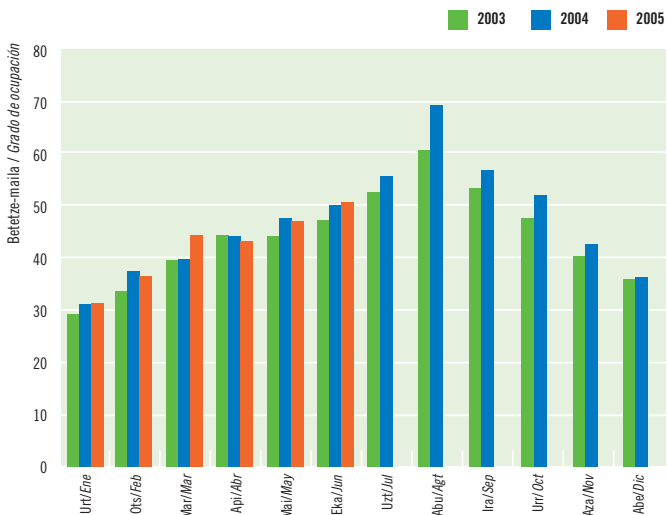

Iturria / Fuente: Eustat. Establezimendu Turistikoko Hartzailleen Inkesta. / Encuesta de Establecimientos Turísticos Receptores.

Jatorrizko autonomia-erkidegoetan lortutako datuei erreparatuz, hazkunde handiagoa izan du (kopuru erlatiboetan) pisu txikiagoko autonomia-erkidegoetako bidaiari-kopuruak, hala nola Aragoi (+%24), Andalucía (+%17), Asturias (+%15), Kantabria (+% 23%), eta abar, ohiko bezeroek baino: +%6 bezero madrildarrek eta -%6 katalanek. Turismo atzeritarrek ezagutu duen uzkurduan (-%2 seihilekoan) eragin handia izan du britainiarrek -frantsesen ondoren (+%3) bigarrenak- izandako beherakadak (-%26).

Por CC.AA. de procedencia, ha crecido más, en términos relativos, la afluencia de viajeros de Comunidades con menor peso como Aragón (+24%), Andalucía (+17%), Asturias (+15%), Cantabria (+23%), etc. que los clientes habituales como los madrileños (+6%) y los catalanes (-6%). El retroceso del turismo extranjero (-2% semestral) no es ajeno a la menor presencia de los británicos (-26% semestral), segundo cliente tras los franceses (+3%).

Emandako gauak, jatorriaren arabera. 2005eko bigarren hiruhilekoa

Pernoctaciones según procedencia. Segundo trimestre 2005

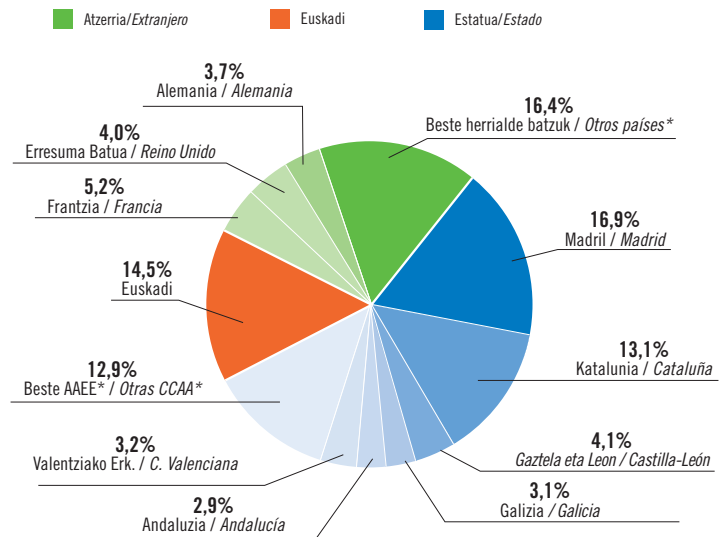

*.Elkarte Autonomo edo herrialde bat isolatuta ez da %3ra heltzen. / Ninguna CC.AA. o país alcanza aisladamente el 3%. Iturria/Fuente: Eustat. Establezimendu Turistikoko Hartzailleen Inkesta. / Encuesta de Establecimientos Turísticos Receptores.

Betetze-maila. 2005 bigarren hiruhilekoa. Lurralde Historikoak

Grado de ocupación. Segundo trimestre 2005. Territorios históricos

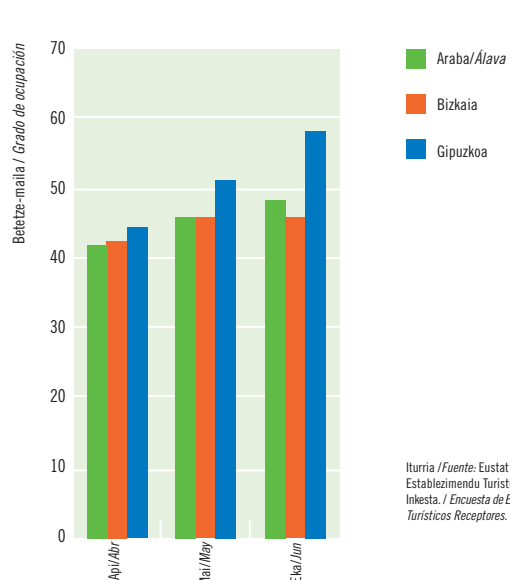

Iturria / Fuente: Eustat. Establezimendu Turistikoko Hartzailleen Inkesta. / Encuesta de Establecimientos Turísticos Receptores.

Betetze-maila. 2003-04-05. Vitoria-Gasteiz

Grado de ocupación. 2003-04-05. Vitoria-Gasteiz

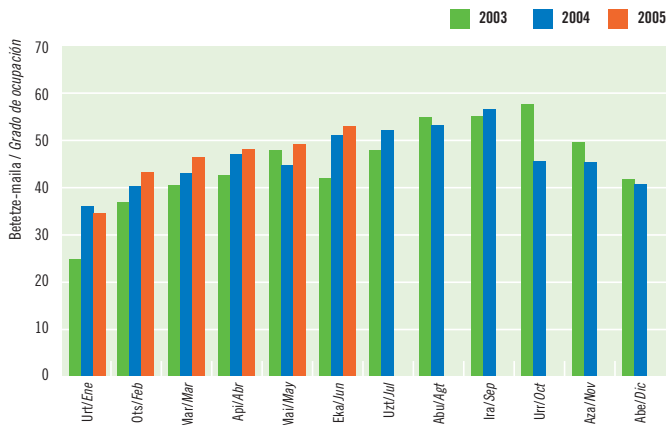

Iturria / Fuente: Eustat. Establezimendu Turistikoko Hartzaielen Inkesta. / Encuesta de Establecimientos Turísticos Receptores.

Gipuzkoan hileko betetze-mailarik altuena lortu da eta % 5 hobetu du hiruhileko betetze-maila (%51), bai eta seihilekoa ere (+%44). Gora egin du, halaber, Arabako betetze-mailak (+%4 seihilekoan), eta geldoagoa izan da Bizkaiko hazkundera (%2).

Máximos niveles de ocupación mensual en Gipuzkoa, que mejora un 5% tanto su ocupación trimestral (51%) como semestral (44%). Crece igualmente la ocupación en Álava (+4% semestral) mientras Bizkaia frena un 2%.

2004ko ekaineko datuekin alderatuz, 20.000 plazatik gora eskaini dira, hazkunde-erritmoa aurreko hiruhilekoa baino geldoagoa izan delarik (+%3). Hiruhileko jarduerari esker, plazen %47 betetzea lortu da eta 04-II aldiko (Aste Santua barne zuen) emaitzak parekatu dira, Gipuzkoari esker batez ere. 2002ko eskaintza berdina egin izan balitz (kontuan hartu Aste Santua sartzen zela bigarren hiruhilekoan), %54,4ko betetze-maila lortuko zen (%45,8koa izan zen 2002an). Hau da, %19 gehiago. Bizkaia da 2004ko betetze-maila hobetzea lortu ez duen lurralde bakarra; zentzu horretan, handiagoa izan da hiruhileko beharakada (%5) seihilekoa baino (%2).

Respecto a junio 2004, la oferta ha superado las 20.000 plazas, ralentizando ligeramente su ritmo de crecimiento (+3%) respecto a los trimestres anteriores. La actividad trimestral ha permitido una ocupación del 47% de las plazas y mantenerse en un orden de magnitud similar al de II-04 (con Semana Santa), gracias a Gipuzkoa. Con la misma oferta que en 2002, cuando tampoco coincidió Semana Santa el segundo trimestre, esta afluencia hubiese supuesto una ocupación del 54,4% de las plazas, frente al 45,8% obtenido entonces. Es decir un 19% superior. Bizkaia es el único territorio que no consigue mejorar ningún mes el grado de ocupación de 2004 con un descenso mayor a nivel trimestral (5%) que semestral (2%).

Azken sei urteetako maiatza eta ekaina bikainenak ezagutu dituzte Donostiako hotelek: %56 eta %61ekoa izan da, hurrenez hurren, betetze-maila. Gasteizen, betetze-mailak bost puntuko hazkundera lortu du maiatzean eta bi puntukoa ekainean.

Los hoteles donostiarras conocen el mejor Mayo y Junio de los últimos seis años, con una ocupación del 56% y del 61%, respectivamente. En Vitoria, la ocupación crece también cinco puntos en Mayo y dos en Junio.

Betetze-maila. 2003-04-05. Bilbao

Grado de ocupación. 2003-04-05. Bilbao

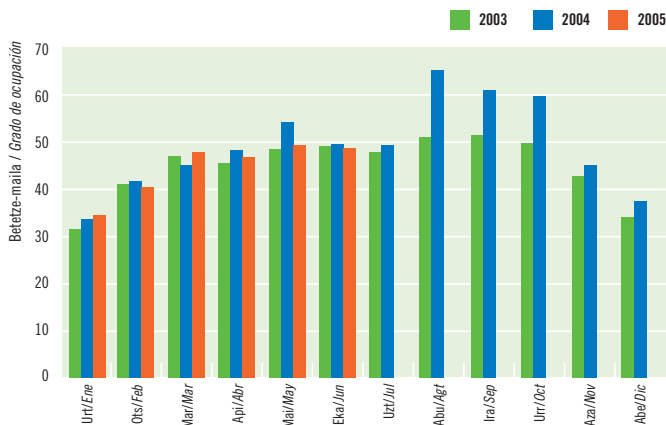

Iturria / Fuente: Eustat. Establezimendu Turistikoko Hartzaielen Inkesta. / Encuesta de Establecimientos Turísticos Receptores.

Betetze-maila. 2003-04-05. Donostia-San Sebastián

Grado de ocupación. 2003-04-05. Donostia-San Sebastián

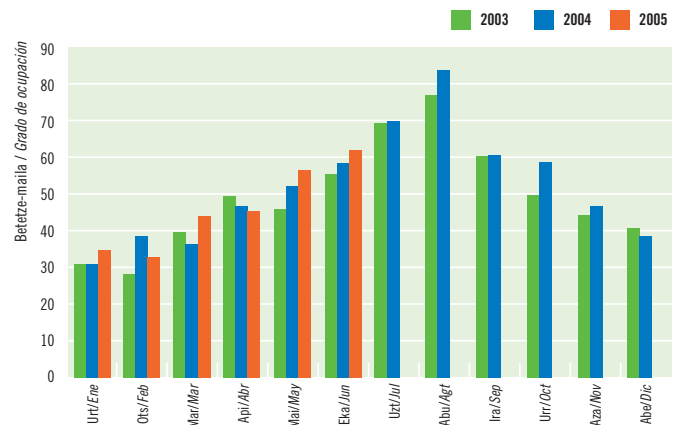

Iturria / Fuente: Eustat. Establezimendu Turistikoko Hartzaielen Inkesta. / Encuesta de Establecimientos Turísticos Receptores.

LANDA TURISMOA | TURISMO RURAL

Bidaia-erak. 2003-04-05. Euskadi

Entrada de viajeros. 2003-04-05. Euskadi

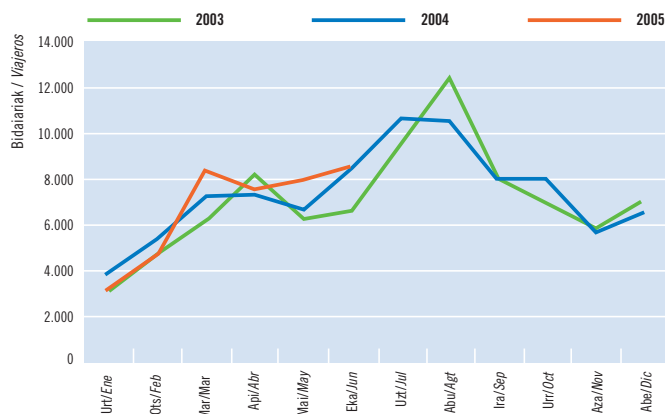

Iturria / Fuente: Eustat. Establezimendu Turistikoko Hartzailen Inkesta. / Encuesta de Establecimientos Turísticos Receptores.

Beste urteetan ez bezala, oraingoan bilakaera positiboagoa lortu da maiatzean (+%11) ekainean baino (+%2), batez ere Gipuzkoan lortutako emaitzei esker: 2004an baino 2.000 gau gehiago igaro dituzte bisitariek Gipuzkoan (+%26).

A diferencia de otros años, evolución más positiva de Mayo (+11%) que de Junio (+2%) gracias a los resultados específicos de Gipuzkoa, que registra 2.000 pernoctaciones más que en 2004 (+26%).

Emandako gauak. 2004-05. Lurralde historikoak

Pernoctaciones. 2004-05. Territorios Históricos

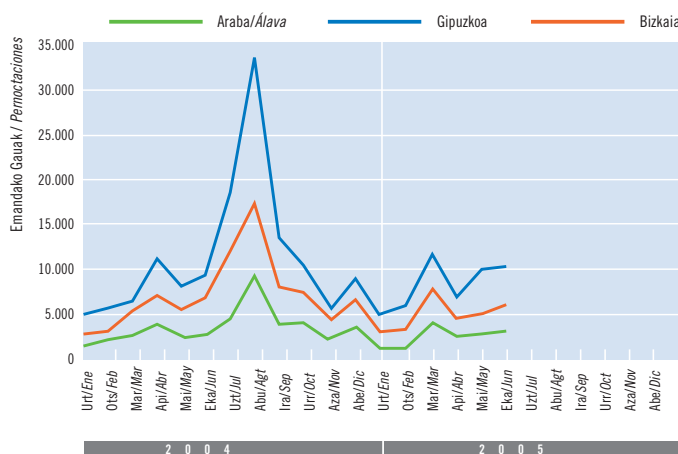

Iturria / Fuente: Eustat. Establezimendu Turistikoko Hartzailen Inkesta. / Encuesta de Establecimientos Turísticos Receptores.

Apirilean Aste Santurik izan ez dela kontuan hartuta, birubileko honetan mugimendua izan da bidaiariek egindako sarrerei dagokienez (+%7,6), nabiz eta ez den lortu gurean igarotako gau-kopurua areagotzea (-%10). Seibileko datuei erreparatu, nabariagoa izan da sarreren gorakada (+%4) gau-kopuruak izandakoa baino (+%0,8).

Con un Abril sin Semana Santa, dinamismo trimestral en la entrada de viajeros (+7,6%) aunque sin repercusión en el volumen de pernoctaciones (-10%). Semestralmente la mejora de las entradas (+4%) supera la de las pernoctaciones (+0,8%).

Landa-establezimenduen sareak Bizkaian (+%8,5) eta Gipuzkoan (+%8,3) ezagutu du hedapen handiena (2.600 plaza), 2004ko datuekiko %6ko hobekuntza lortuz.

Bestalde, seihilekoan (Aste Santuaren desoreka berdintzea lortu da) 40.320 sarrera eta 92.700 gau egin direla kontuan hartuta, egoera nahiko egonkorra dela esan daiteke. Hala ere, nabarmenak dira lurraldeen araberako desberdintasunak. Gipuzkoa da jardura absolutu handien izan duen lurraldea eta bera da seihilekoan igarotako gau-kopurua hobetzea lortu duen bakarra (+%6,6). Bizkaian eta Araban, aitzitik, behera egin dute urteko lehen erdi honetan (%4,4 eta %5,7 hurrenez hurren).

Seihileko jarduerak ezagututako hazkundearen estatuko turismoaren gorakadak ekarri du; zentzu horretan, %22 gehiago izan dira Estatuko turistek EAEn igarotako gauak. Hazkunde hori nabarmenagoa izan da Gipuzkoan (%27).

Bizkaia (+8,5%) y Gipuzkoa (+8,3%) concentran la expansión de la red de establecimientos rurales (2.600 plazas), que aumenta un 6% respecto a junio 2004.

Por su parte, las 40.320 entradas y 92.700 pernoctaciones contabilizadas en el semestre (donde se neutraliza el desfase de la Semana Santa) ilustran un escenario de cierta estabilidad de la actividad, a pesar de haber aumentado la afluencia. Con todo existen importantes diferencias entre territorios. Gipuzkoa es el territorio de mayor actividad absoluta y el único que registra un aumento semestral de las pernoctaciones (+6,6%) mientras en Bizkaia y en Álava descienden un 4,4% y un 5,7% respectivamente en esta primera mitad del año. El crecimiento en la actividad semestral se debe exclusivamente al turismo procedente del Estado cuyas pernoctaciones han crecido en la CAPV un 22% en lo que va de año. El incremento es más acusado en Gipuzkoa (27%).

Hileko betetze-mailaren bilakaera irregularra izan da; horrela, maiatzak %6ko hobekuntza lortu du 2004ko datuekiko, baina ekainak ez du hazkunderik lortu (-%3,7). Seihileko batez besteko betetze-maila % 20koa da (-%4,6); hazkunde handiagoa ezagutu du Gipuzkoak (%21,6).

Evolución irregular de la ocupación mensual con un Mayo que mejora un 6% respecto a 2004 mientras Junio no lo consigue (-3,7%). La ocupación media semestral es del 20% (-4,6%), mejorada en Gipuzkoa (21,6%).

Betetze-maila. 2003-04-05. Euskadi

Grado de ocupación. 2003-04-05. Euskadi

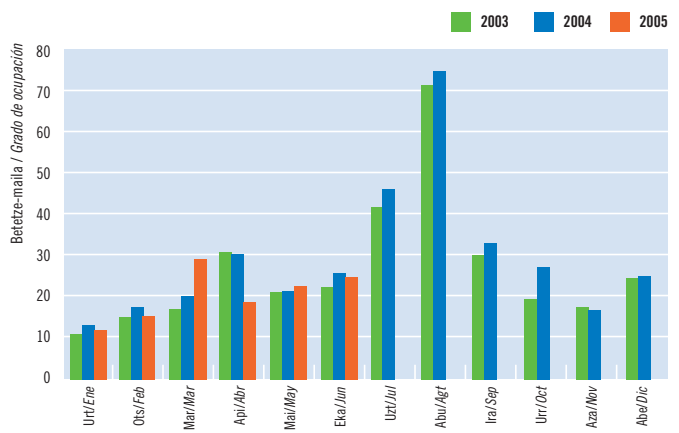

Iturria / Fuente: Eustat. Establezimendu Turistikoko Hartzaileen Inkesta. / Encuesta de Establecimientos Turísticos Receptores.

KANPINAK | CAMPINGS

Bidaiariak emandako gauak. 2003-04-05. Euskadi

Pernoctaciones de viajeros. 2003-04-05. Euskadi

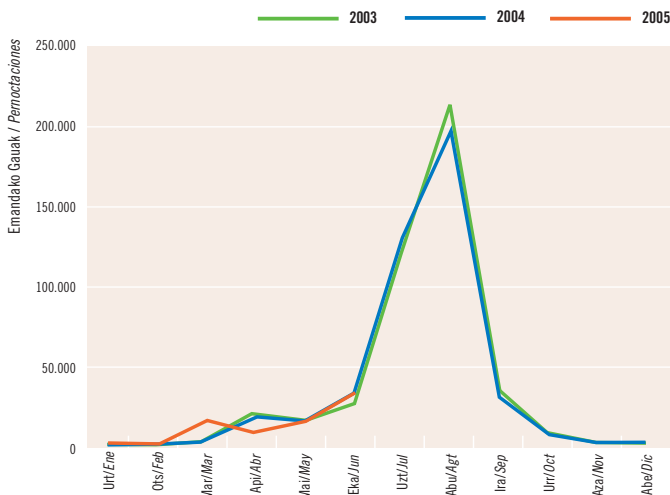

Iturria / Fuente: INE. Encuesta de ocupación en acampamentos turísticos.

Seihileko honetan, kanpinek 2004ko ekainean hasitako hazkundera egonkortzea lortu da, bai eta hobetzea ere (+%1,9). Eraitza horretan eragin handia izan du Estatuko turismoak izandako hazkundera (4.435 gau gehiago ekainean, +%26).

Estabilidad semestral en los campings donde se consolida la expansión experimentada por Junio en 2004, e incluso se mejora ligeramente (+1,9%). Ello se debe a la mayor afluencia del turismo estatal (4.435 pernoctaciones más en Junio, +26%).

2004an baino baxuagoak izan dira hiruhileko eta seihileko betetze-mailak (%27,2 eta %23,6, hurrenez hurren). Nabiz eta maiatza eta ekainean antzeko betetze-maila lortu den (%30), maiatzak bakarrik lortu du iazko datuak hobetzea.

Grado de ocupación trimestral (27,2%) y semestral (23,6%) inferiores a los de 2004. Aunque Mayo y Junio presentan una ocupación similar (30%), en términos de mejora esta circunstancia sólo afecta a Mayo.

Partzela bakoitzeko betetze maila. 2003-04-05. Euskadi

Grado de ocupación por parcela. 2003-04-05. Euskadi

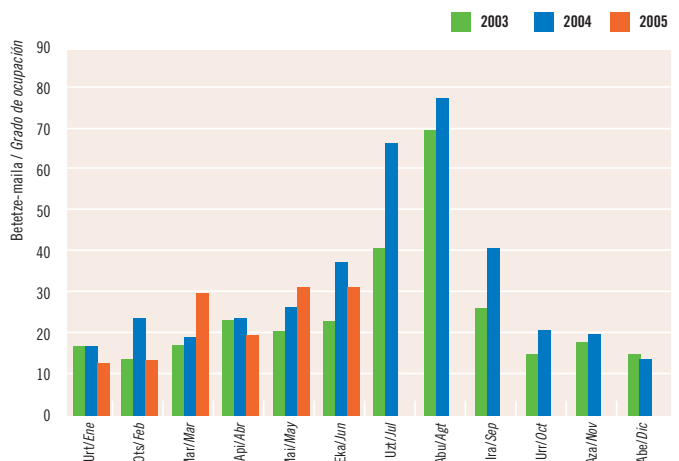

Iturria / Fuente: INE. Encuesta de ocupación en acampamentos turísticos.

ESTATUKO DATUAK | DATOS DEL ESTADO

Hotel-establezimenduak: bidaiariak emandako gauak. Inguru hurbileko Autonomia Elkarateak. 2004-05

Establecimientos hoteleros: pernoctaciones de las CC.AA. del entorno próximo. 2004-05

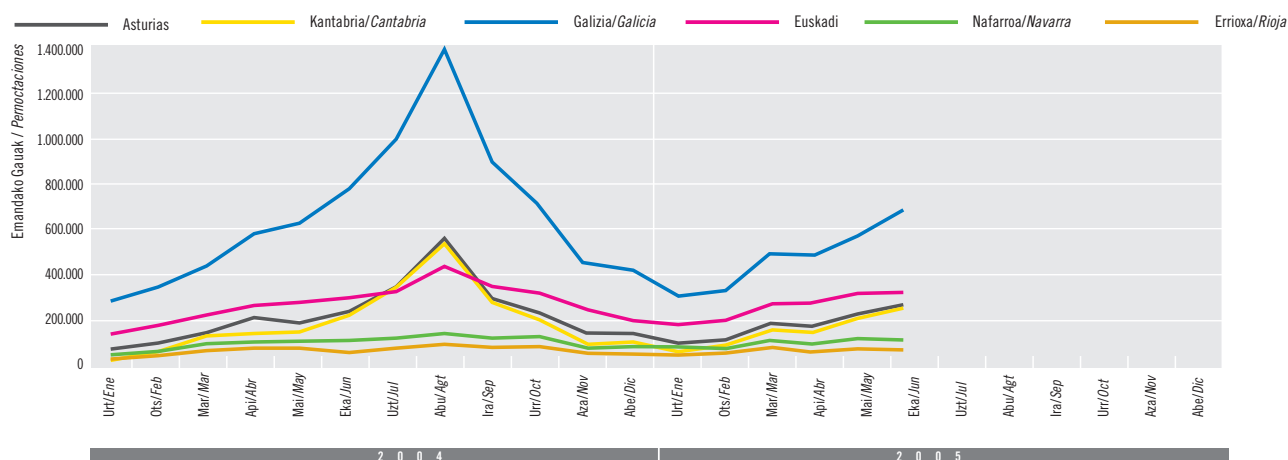

Iturria / Fuente: INE Encuesta de Ocupación Hotelera, 2004-2005

Done Jakueren Urtea amaituta, Galizian birubilekoan 238.000 gau gutxiago igaro dituzte bisitariak (-%12). Hala ere, Asturias (+%4), Euskadi (+%12) eta Kantabrian (+%15) lortutako emaitzei esker, Galizian ezagututako beherakadak Espainia Berdean izandako eragina (-%0,8) minimizatzea lortu da.

Finalizado el Año Jacobeo, Galicia pierde 238.000 pernoctaciones trimestrales (-12%) aunque su impacto en el conjunto de la España Verde se minimiza (-0,8%) gracias a los resultados de Asturias (+4%), Euskadi (+12%) y Cantabria (+15%).

A tzeraz egin du, gutxi bada ere, Espainia Berdean hiruhilekoan izandako jarduerak (-%0,8); maiatzean bakarrik hobetu dira 04-II aldiko emaitzak (+%6), baina ez da nahikoa izan Apirilean (Aste Santurik ez) eta ekainean izandako beherakadak orekatzeko. Hala ere, sei hileko datuei erreparatuz, bilakaera positiboa ikus daiteke, eta 2004an baino 73.800 gau gehiago egin dira gurean oraingoz (+%1,2).

Ligeren descenso de la actividad trimestral en la España Verde (-0,8%) donde sólo Mayo mejora los resultados de II-04 (+6%) pero insuficientes para compensar la ausencia de Semana Santa en Abril y el estancamiento de Junio. Sin embargo, en términos semestrales, el año presenta una ligera evolución positiva con 73.800 pernoctaciones más (+1,2%) que en 2004.

KPI: Hotel, kafetegi eta jatetxeen taldea. Hotel eta bestelako ostaluen azpitaldea. Urteko aldaketa tasa. Euskadi eta Estatuak. 2005

IPC: Grupo hoteles, cafés y restaurantes. Subgrupo hoteles y otros alojamientos. Tasa de variación anual. Euskadi y Estado. 2005

Martxoko igoeraren ondoren (Aste Santua), KPIk gorabeherak ezagutu ditu EAEn, eta Estatuko KPI gaunditzen du. Hiruhileko KPI altuena maiatzean erregistratu da (4,7). Eutsi egin zaio, bestalde, hotelen berariazko indizeari.

Tras la subida de marzo (Semana Santa), el IPC fluctúa mensualmente y sigue manteniéndose por encima del estatal. El máximo trimestral corresponde a mayo (4,7). Mayor contención en el específico de hoteles.

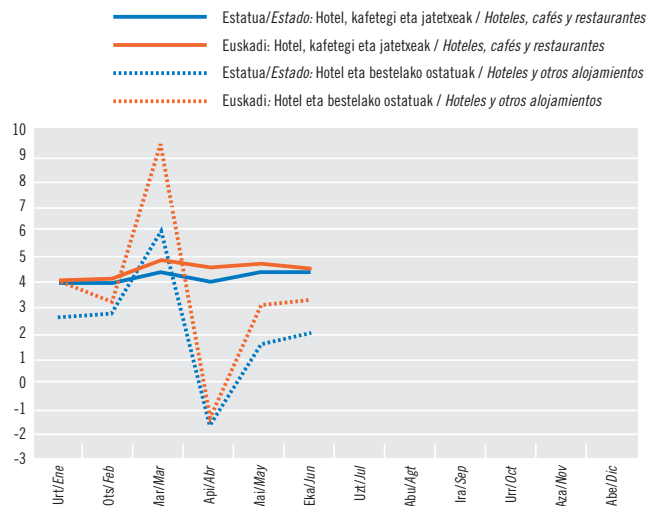

Iturria / Fuente: INE. Índice de Precios de Consumo. Base 2001

Jarduera turistikoaren emaitza nagusiak

Principales resultados de la actividad turística

Ostatu Turistikoaren Eskaintza: 2005eko ekaina

Oferta de Alojamientos Turísticos: junio 2005

	Hotel-estabiezimenduak / Establecimientos hoteleros			Landa Turismoa / Turismo Rural			Kanpinak** / Campings**	
	Estabiezimenduak / Establecimientos	Tokiak / Plazas	Gelak / Habitaciones	Estabiezimenduak / Establecimientos	Tokiak / Plazas	Gelak / Habitaciones	Estabiezimenduak / Establecimientos	Tokiak / Plazas
Euskadi:	352	20.191	10.959	272	2.600	1.295	16	8.984
Δ%*	1,7	3,2	1,9	6,7	6,2	5,5	-5,9	-10,8
Araba-Álava:	59	3.213	1.795	58	530	265	—	—
Δ%*	0,0	1,9	1,5	0,0	-1,7	-2,2	—	—
Bizkaia:	138	8.945	4.885	88	804	404	—	—
Δ%*	1,5	5,0	2,8	12,8	8,5	8,0	—	—
Gipuzkoa:	155	8.033	4.279	126	1.266	626	—	—
Δ%*	2,6	1,8	1,1	5,9	8,3	7,4	—	—

* Gehikuntza, aurreko urteko aldi beraren aldean. / Incremento respecto al mismo período año anterior.

**2005eko Gida Profesionaletik ateratako datuak. / Datos extraídos de la Guía Profesional 2005.

Iturria / Fuente: EUSTAT, Estabiezimendu Turistiko Hartzailleen Inkesta / Encuesta de Establecimientos Turísticos Receptores.

Hotel-estabiezimenduak

Establecimientos hoteleros

Esparrua / Ambito	Sarrerak / Entrada de Viajeros	Gaualdiak / Pernotaciones								Betetze-maila % / Grado Ocupación %	Batez besteko egonaldia / Estancia Media (egunak/días)	Hotele-tako prezioen indizea / Índice de Precios Hoteleros (1)
		Guztira / Total	Jatorria / Residentes			Zonak / Zonas						
			Euskadi	Beste AEEE / Otras CC. AA.	Atzerria / Extranjero	Hiriburua / Capital	Itsasertza / Litoral	Barrualdea / Interior				
EUSKADI	Apirila/Abril	142.938	255.532	39.897	143.653	71.982	162.941	31.260	61.331	42,63	1,79	106,9
	Maiatza/Mayo	164.676	298.832	42.633	170.719	85.480	189.966	39.983	68.883	47,51	1,81	107,3
	Ekaina/Junio	163.004	307.485	42.391	170.268	94.826	191.865	43.341	72.279	50,76	1,89	108,7
	II-05	470.618	861.849	124.921	484.640	252.288	544.772	114.584	202.493	46,99	1,83	—
	Guztira / Total-05	820.369	1.497.118	238.838	856.986	401.294	954.249	178.273	364.596	42,27	1,82	—
	Δ% II-05 (*)	3,11	2,79	5,25	5,52	-3,13	1,18	8,31	4,26	0,07	-0,31	—
Δ% Total 05 (*)	3,68	4,59	3,68	8,26	-1,99	3,97	5,82	5,63	1,80	0,87	—	
ARABA - ÁLAVA	Apirila/Abril	22.981	39.690	8.074	24.064	7.552	30.957	—	8.733	41,33	1,73	—
	Maiatza/Mayo	25.313	46.235	10.287	26.852	9.096	34.039	—	11.368	45,33	1,83	—
	Ekaina/Junio	25.055	45.977	10.169	26.415	9.393	34.609	—	11.368	47,70	1,84	—
	II-05	73.349	131.902	28.530	77.331	26.041	99.605	—	32.297	44,80	1,80	—
	Guztira / Total-05	132.474	236.584	52.566	140.137	43.881	180.152	—	56.432	41,31	1,79	—
	Δ% II-05 (*)	-7,75	2,85	0,01	2,58	7,05	6,31	—	-6,50	1,13	11,50	—
Δ% Total 05 (*)	-3,72	4,32	-1,53	5,89	6,88	5,14	—	1,79	4,19	8,35	—	
BIZKAIA	Apirila/Abril	61.664	111.314	14.799	60.618	35.897	76.974	11.074	23.266	41,93	1,81	—
	Maiatza/Mayo	71.266	126.332	15.397	70.035	40.900	84.772	13.985	27.575	45,21	1,77	—
	Ekaina/Junio	67.989	121.977	16.184	61.466	44.327	80.642	14.740	26.595	45,45	1,79	—
	II-05	200.919	359.623	46.380	192.119	121.124	242.388	39.799	77.436	44,22	1,79	—
	Guztira / Total-05	361.505	652.623	95.703	356.135	200.785	446.729	64.318	141.576	40,91	1,81	—
	Δ% II-05 (*)	7,02	-0,39	8,95	-1,50	-1,85	-2,93	3,59	6,21	-5,14	-6,92	—
Δ% Total 05 (*)	7,91	4,38	14,00	5,52	-1,47	3,24	9,62	5,79	-2,22	-3,27	—	
GIPUZKOA	Apirila/Abril	58.293	104.528	17.024	58.971	28.533	55.010	20.186	29.332	43,93	1,79	—
	Maiatza/Mayo	68.097	126.265	16.949	73.832	35.484	71.155	25.998	29.112	51,02	1,85	—
	Ekaina/Junio	69.960	139.531	16.038	82.387	41.106	76.614	28.601	34.316	57,90	1,99	—
	II-05	196.350	370.324	50.011	215.190	105.123	202.779	74.785	92.760	50,98	1,89	—
	Guztira / Total-05	326.390	607.911	90.569	360.714	156.628	327.368	113.955	166.588	44,24	1,86	—
	Δ% II-05 (*)	3,80	6,07	5,08	13,94	-6,72	3,99	11,00	6,90	5,35	2,18	—
Δ% Total 05 (*)	2,44	4,91	-2,65	12,10	-4,85	4,34	3,79	6,86	5,45	2,42	—	
ESTATUA ¹⁾ / ESTADO	II-05	19.177.637	63.602.301	**	25.781.454	37.820.847	—	—	—	52,84	3,32	107,9***
	Guztira / Total-05	31.831.144	103.280.879	**	44.996.087	58.284.791	—	—	—	49,54	3,24	—
	Δ% II-05 (*)	4,82	2,64	—	5,27	0,92	—	—	—	0,60	-2,09	—
	Δ% Total 05 (*)	5,79	4,03	—	8,37	0,91	—	—	—	0,70	-1,66	—
	Kuota/Cuota Euskadi %	2,58	1,45	—	1,90	0,69	—	—	—	—	—	—

* Gehikuntza, aurreko urteko aldi beraren aldean. / Incremento respecto al mismo período año anterior.

** "Beste AEEE" Egoiliarren artean barne hartuak. / Incluidos en Residentes otras CC.AA.

*** Hiruhilekoaren azken hilabeteari dagozkio. / Correspondientes al último mes del trimestre.

Iturria / Fuente: EUSTAT, Estabiezimendu Turistiko Hartzailleen Inkesta. / Encuesta de Establecimientos Turísticos Receptores.

(1)INE, Encuesta de Ocupación Hotelera e Índice de Precios Hoteleros.

Landa Turismoko establezimenduak eta kanpinak

Establecimientos de turismo rural y campings

Landa Turismoa / Turismo Rural									Kanpinak / Campings ⁽¹⁾				
Esparrua Ámbito	Sarrerak Entrada de Viajeros	Gaualdiak / Pernoctaciones					Betetze maila (%) Grado Ocupación (%)	Batez besteko egonaldia Estancia Media	Sarrera Entradas	Emandako Gauak / Pernoctaciones			Betetze- maila (%) Grado Ocupación (%)
		Guztira Total	Jatorria / Residentes			Guztira Total				Jatorria / Residentes			
			Euskadi	Beste AAE Otras CC. AA.	Atzerria Extranjero					Estatua Estado	Atzerria Extranjero		
EUSKADI	Apirila/Abril	7.585	14.033	6.069	6.243	1.721	17,98	1,85	3.887	8.472	3.972	4.500	18,55
	Maiatza/Mayo	7.941	17.742	6.128	9.398	2.216	22,16	2,23	7.595	16.169	8.946	7.223	30,27
	Ekaina/Junio	8.628	18.965	6.886	9.592	2.487	24,31	2,20	14.539	33.682	21.364	12.318	30,31
	II-05	24.154	50.740	19.083	25.233	6.424	21,49	2,10	26.021	58.323	34.282	24.041	27,20
	Guztira / Total-05	40.320	92.727	34.208	48.582	9.937	20,04	2,30	33.793	78.493	50.790	27.704	23,59
	Δ% II-05 (*)	7,64	-10,09	-11,95	-5,95	-18,99	-14,79	-16,47	-12,27	-15,40	-13,79	-17,60	-5,48
	Δ% Total 05 (*)	4,27	0,81	-15,47	22,29	-15,72	-4,62	-3,32	0,43	0,22	9,45	-13,19	-4,49
ARABA - ÁLAVA	Apirila/Abril	1.396	2.563	1.514	825	224	16,43	1,84	—	—	—	—	—
	Maiatza/Mayo	1.458	2.740	1.198	1.357	185	17,68	1,88	—	—	—	—	—
	Ekaina/Junio	1.699	2.975	1.527	1.303	145	18,71	1,75	—	—	—	—	—
	II-05	4.553	8.278	4.239	3.485	554	17,61	1,82	—	—	—	—	—
	Guztira / Total-05	7.087	14.677	7.895	5.608	1.174	15,59	2,07	—	—	—	—	—
	Δ% II-05 (*)	9,03	-10,60	-17,13	-2,74	-1,42	-8,12	-18,01	—	—	—	—	—
	Δ% Total 05 (*)	-0,66	-5,70	-11,69	0,57	12,02	-8,26	-5,07	—	—	—	—	—
BIZKAIA	Apirila/Abril	2.548	4.513	2.087	1.891	535	18,23	1,77	—	—	—	—	—
	Maiatza/Mayo	2.333	5.150	1.810	2.683	657	20,26	2,21	—	—	—	—	—
	Ekaina/Junio	2.694	5.973	2.471	2.460	1.042	24,76	2,22	—	—	—	—	—
	II-05	7.575	15.636	6.368	7.034	2.234	21,05	2,06	—	—	—	—	—
	Guztira / Total-05	13.214	29.459	11.325	14.390	3.744	20,52	2,23	—	—	—	—	—
	Δ% II-05 (*)	4,76	-17,09	-17,33	-13,99	-24,98	-22,65	-20,86	—	—	—	—	—
	Δ% Total 05 (*)	6,87	-4,44	-18,50	23,89	-29,61	-8,64	-10,59	—	—	—	—	—
GIPUZKOA	Apirila/Abril	3.641	6.957	2.468	3.527	962	18,46	1,91	—	—	—	—	—
	Maiatza/Mayo	4.150	9.852	3.120	5.358	1.374	25,16	2,37	—	—	—	—	—
	Ekaina/Junio	4.235	10.017	2.888	5.829	1.300	26,37	2,37	—	—	—	—	—
	II-05	12.026	26.826	8.476	14.714	3.636	23,36	2,23	—	—	—	—	—
	Guztira / Total-05	20.019	48.591	14.988	28.584	5.019	21,58	2,43	—	—	—	—	—
	Δ% II-05 (*)	9,01	-5,25	-4,27	-2,36	-17,18	-12,42	-13,08	—	—	—	—	—
	Δ% Total 05 (*)	4,42	6,58	-15,00	26,84	-7,45	-1,06	2,07	—	—	—	—	—
ESTATUA ⁽¹⁾ ESTADO	II-05	459.451	1.159.149	**	855.981	303.168	14,95	2,52	1.505.735	5.628.669	3.034.807	2.593.863	42
	Guztira / Total-05	803.317	2.141.224	**	1.678.058	463.166	14,68	2,67	2.008.429	8.554.009	4.134.119	4.419.892	31,58
	Δ% II-05 (*)	2,44	-3,20	—	-10,03	23,21	-17,19	-5,51	-9,08	-5,78	-13,39	5,00	1,39
	Δ% Total 05 (*)	7,14	9,86	—	6,54	23,88	-6,06	2,54	-3,27	-0,41	-1,29	0,43	1,89
	Kuota/Cuota Euskadi %	5,02	4,33	—	2,90	2,15	—	—	1,68	0,92	1,23	0,63	—

* Gehikuntza, aurreko urteko aldi beraren aldean. / Incremento respecto al mismo período año anterior.

** "Beste AAE" Egoiliarren artean barne hartuak. / Incluidos en Residentes otras CC.AA.

Iturria / Fuente: EUSTAT, Establezimendu Turistikoko Hartzaileren Inkesta. / Encuesta de Establecimientos Turísticos Receptores.

(1)INE, Encuesta de ocupación en alojamientos de turismo rural y en acampamentos turísticos.

KPI: Hotel, kafetegi eta jatetxeen taldea

IPC: Grupo hoteles, cafeterías y restaurantes

	Apirila Abril	Maiatza Mayo	Ekaina Junio
Estatua / Estado	4,0	4,3	4,3
Euskadi	4,5	4,7	4,5
Araba / Álava	3,4	3,6	3,5
Bizkaia	4,3	4,6	4,5
Gipuzkoa	5,3	5,4	4,7

Iturria / Fuente: INE, Índice de Precios de Consumo. Base 2001.

Ostalaritza-establezimendutako landunak: 2005eko ekaina

Personal Ocupado en Establecimientos Hoteleros. Junio 2005

	Langile Ordaindu gabeak Personal no remunerado	Langile rdainduak Personal remunerado		Landunak Guztira Total Personal Ocupado
		Finkoak Fijo	Aldi Baterakoak Eventual	
Euskadi	211	2.625	891	3.727
Δ%*	-6,2%	6,4%	11,0%	6,7%
Araba / Álava	32	349	143	524
Bizkaia	96	1.317	329	1.742
Gipuzkoa	83	959	419	1.461

*Gehikuntza, aurreko urteko aldi beraren aldean. / Incremento respecto al mismo período año anterior.

Iturria/Fuente: EUSTAT, Establezimendu Turistikoko Hartzaileren Inkesta. / Encuesta de Establecimientos Turísticos Receptores.

Establezimendu turistikokoak: Emandako gauak, jatorriaren arabera. Urteko metatua

Establecimientos turísticos: Pernoctaciones según procedencia. Acumulado anual

Bertaratutakoek emandako gauak Pernoctaciones procedentes de:	Hotel-establezimenduak / Establecimientos hoteleros									Landa Turismoa / Turismo Rural			
	Euskal AE/CA de Euskadi			Araba/Álava		Bizkaia		Gipuzkoa		Euskal AE/CA de Euskadi			
	Metatutako Gaualdiak Pernoctaciones acumuladas	Δ% II-05*	Δ% Guztira/Total 05*	Metatutako Gaualdiak Pernoctaciones acumuladas	Δ% Guztira/Total 05*	Metatutako Gaualdiak Pernoctaciones acumuladas	Δ% Guztira/Total 05*	Metatutako Gaualdiak Pernoctaciones acumuladas	Δ% Guztira/Total 05*	Metatutako Gaualdiak Pernoctaciones acumuladas	Δ% II-05*	Δ% Guztira/Total 05*	
Guztira / Total	1.497.118	2,8	4,6	236.584	4,3	652.623	4,4	607.911	4,9	92.727	-10,1	0,8	
Euskal.AE / CA de Euskadi	238.838	5,3	3,7	52.566	-1,5	95.703	14,0	90.569	-2,6	34.208	-11,9	-15,5	
ESTATUA / ESTADO	Estatua Guztira / Resto del Estado	856.986	5,5	8,3	140.137	5,9	356.135	5,5	360.714	12,1	48.582	-6,0	22,3
	Andaluzia / Andalucía	45.758	16,9	15,3	11.765	12,7	19.252	17,4	14.741	14,7	656	-9,9	-16,3
	Aragoi / Aragón	35.616	23,6	16,0	6.807	-1,0	11.596	15,0	17.213	25,2	2.190	21,1	-2,3
	Asturias / Asturias	31.761	15,4	13,8	6.781	63,9	14.518	12,9	10.462	-4,1	1.751	81,5	62,0
	Balearrak / Baleares	13.142	8,6	20,4	1.427	47,4	5.521	9,2	6.194	26,5	321	-6,3	2,6
	Kanariak / Canarias	13.391	67,9	49,4	1.445	-17,2	4.909	7,8	7.037	164,1	293	-19,7	-18,8
	Kantabria / Cantabria	18.158	23,4	11,8	4.401	14,9	6.182	32,5	7.575	-2,2	2.097	282,0	182,6
	Gaztela-Mantxa / Castilla-La Mancha	21.565	-0,3	12,9	3.596	19,9	9.781	3,0	8.188	24,0	1.117	77,9	60,0
	Gaztela eta Leon / Castilla y León	62.758	0,2	0,8	13.466	0,3	24.160	7,3	25.132	-4,5	2.771	-26,1	-10,4
	Katalunia / Cataluña	201.299	-6,2	5,3	26.496	2,2	74.844	-1,3	99.959	11,8	16.988	-30,6	24,9
	Valentziako Erk. / C.Valenciana	45.626	13,6	8,0	10.008	17,8	18.666	1,8	16.952	9,8	1.668	-14,0	-3,6
	Extremadura / Extremadura	9.967	33,9	30,5	2.686	67,8	4.055	17,6	3.226	24,7	155	-100,0	80,2
	Galizia / Galicia	47.884	13,4	11,5	10.032	14,2	20.681	12,2	17.171	9,0	2.149	-11,2	44,4
	Errioxa / Rioja(la)	13.362	6,4	-2,0	2.432	44,9	4.080	-6,5	6.850	-9,8	1.105	-22,9	-9,3
	Madri / Madrid	255.016	5,6	7,4	32.892	-9,1	121.979	3,0	100.145	20,9	11.214	13,1	23,3
	Murtzia / Murcia	9.593	0,0	-15,0	1.214	-19,8	4.214	6,0	4.165	-28,2	204	3,4	-42,5
	Nafarroa / Navarra	31.097	2,7	8,3	4.516	23,9	11.331	28,9	15.250	-6,3	3.898	-10,1	37,1
	Ceuta eta Melilla / Ceuta y Melilla	993	42,2	33,8	173	47,9	366	40,8	454	-0,4	5	—	—
ATZERRIA / EXTRANJERO	Atzerria / Extranjero	401.294	-3,1	-2,0	43.881	6,9	200.785	-1,5	156.628	-4,8	9.937	-19,0	-15,7
	Alemania / Alemania	51.598	2,6	6,4	8.378	10,6	28.020	14,1	15.200	-7,2	1.224	-34,2	4,6
	Austria / Austria	3.455	-14,0	-5,4	156	-54,3	2.485	13,8	814	-27,8	52	—	—
	Belgika / Bélgica	10.846	-7,0	9,2	1.318	24,7	7.286	21,3	2.242	-21,8	134	-91,2	-81,3
	Danimarka / Dinamarca	2.740	21,0	11,9	118	-59,7	1.803	34,0	819	1,2	0	-100,0	-100,0
	Finlandia / Finlandia	2.920	-30,3	-26,7	133	-65,6	1.815	-17,4	972	-30,5	41	255,6	355,6
	Frantzia / Francia	73.097	3,0	3,8	7.164	6,8	26.542	13,1	39.391	-2,1	2.414	38,4	14,7
	Grezia / Grecia	1.425	-0,7	2,1	31	-72,1	1.089	44,4	305	-42,6	9	—	—
	Holanda / Holanda	8.481	-15,8	-7,4	876	95,1	3.560	-5,9	4.045	-17,9	382	99,4	73,6
	Irlanda / Irlanda	10.029	71,3	54,8	371	70,2	5.306	31,8	4.352	94,6	71	294,4	294,4
	Italia / Italia	33.009	10,9	-4,5	2.063	8,0	20.288	3,6	10.658	-18,4	1.170	54,7	101,0
	Luxenburgo / Luxemburgo	747	82,0	80,0	213	446,2	209	-9,1	325	122,6	156	—	437,9
	Portugal / Portugal	20.657	-8,5	-6,5	4.642	19,0	7.112	-2,8	8.903	-18,1	2.119	-15,6	-26,4
	Erresuma Batua / Reino Unido	54.338	-26,0	-25,8	6.512	-17,1	31.849	-30,6	15.977	-18,1	740	-11,7	-33,2
	Suedia / Suecia	4.603	-32,9	-16,2	393	-2,2	3.124	-4,1	1.086	-40,8	48	—	—
	Europako besteak / Resto Europa	25.653	30,4	30,8	2.059	36,0	11.466	2,3	12.128	75,9	193	-80,4	-80,7
	Iberoamerika / Iberoamérica	25.222	0,1	1,1	2.166	-21,1	12.977	15,2	10.079	-7,9	240	-85,4	-67,7
	Usa-Kanada / Canadá	35.161	-7,3	-2,1	2.624	-8,3	15.157	6,3	17.380	-7,4	412	-72,8	-50,8
	Japonia / Japón	6.026	6,2	10,4	470	102,6	4.313	35,6	1.243	-39,3	5	—	—
	Beste herrialdeak / Otros Países	31.287	-5,3	-1,5	4.194	71,0	16.384	-15,1	10.709	6,9	527	211,7	103,5

*Gehikuntza aurreko urteko aldi beraren aldean./ Incremento respecto al mismo período año anterior.
Iturria /Fuente: EUSTAT, Establezimendu Turistiko Hartzailen Inkesta./ Encuesta de Establecimientos Turísticos Receptores.



Argibide gehiago behar izanez gero:
Harremanetarako telefona: 945 01 99 61 / Fax: 945 01 99 31 / e-mail: publituris@ej-gv.es
Web: www.eustat.es
www.euskadi.net/turismo (Euskal turismoaren estatistika orokorrak)

Para más información:
Teléfono de contacto: 945 01 99 61 / Fax: 945 01 99 31 / e-mail: publituris@ej-gv.es
Web: www.eustat.es
www.euskadi.net/turismo (Estadísticas generales del turismo vasco)

Lege Gordailua / Deposito Legal SS-431/2.000

