

Aurrera Begira

INDICADORES DE EXPECTATIVAS
JUVENILES

2014



EUSKO JAURLARITZA



GOBIERNO VASCO

HEZKUNTZA, HIZKUNTZA POLITIKA
ETA KULTURA SAILA
Gazteria eta Kirol
Zuzendaritza

DEPARTAMENTO DE EDUCACIÓN,
POLÍTICA LINGÜÍSTICA Y CULTURA
Dirección de Juventud
y Deportes



Gazteen
Euskal Behatokia
Observatorio Vasco
de la Juventud

Título: Aurrera Begira 2014. Indicadores de expectativas juveniles

Realizado por: Observatorio Vasco de la Juventud

Equipo de investigación: Miren Bilbao Gaztañaga, Nieves Corcuera Bilbao y Oskar Longo Imatz

Diseño gráfico y maquetación: Neverland, S.L.

Bilbao, enero 2015



Los contenidos de este documento, en la presente edición, se publican bajo la licencia:

Reconocimiento - No comercial - Sin obras derivadas 4.0

Unported de Creative Commons (más información http://creativecommons.org/licenses/by-nc-nd/3.0/deed.es_ES)



¿QUÉ ES *AURRERA BEGIRA*?

Aurrera Begira es una investigación que anualmente realiza el Observatorio Vasco de la Juventud con el objetivo de conocer cómo percibe la juventud vasca el presente y cuáles son sus expectativas de futuro en el corto plazo.

Este estudio nació en 2013 con la pretensión de ofrecer a la ciudadanía y a quienes tienen responsabilidades políticas y técnicas en este ámbito un instrumento sencillo y sintético de evaluación y seguimiento de la situación de la juventud.

Aurrera Begira se basa en una encuesta a la juventud vasca para conocer su opinión de primera mano. El trabajo de campo se llevó a cabo en el mes de noviembre de 2014, cuando se cumplía un año de la primera edición, y respondieron a la encuesta 1512 jóvenes de entre 15 y 29 años.

En esta segunda entrega presentamos la evolución de estos 10 indicadores:

- 1 Índice de valoración del momento presente
- 2 Índice de satisfacción personal
- 3 Balance de aspectos vitales
- 4 Riesgo de pérdida o precarización del empleo
- 5 Expectativa de empleo
- 6 Expectativa de empleo encajado
- 7 Expectativa de emigración forzosa
- 8 Expectativa de emancipación truncada
- 9 Índice de confianza en las capacidades de la juventud
- 10 Índice de confianza en el futuro

Tras exponer los resultados generales y la evolución de los indicadores se ofrece en tres anexos información complementaria:

- Los resultados de los 11 indicadores por sexo, edad y territorio histórico.
- La información sobre cómo se construye cada uno de los indicadores.
- Las respuestas a todas las preguntas de la encuesta que han servido de base para su elaboración, también desagregadas por sexo, grupos de edad y territorio histórico de residencia.

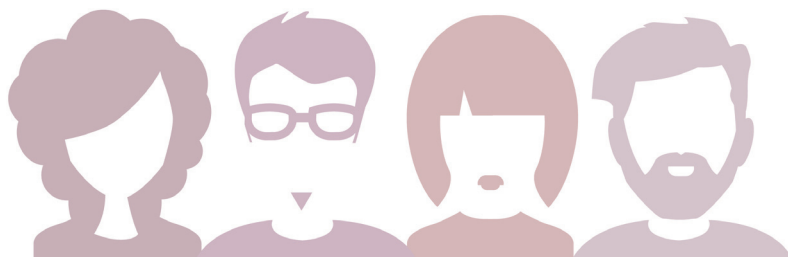



FICHA TÉCNICA

METODOLOGÍA

Cuantitativa, a partir de encuestas telefónicas con cuestionario estructurado y cerrado.

UNIVERSO ENCUESTADO

Juventud de la CAPV de 15 a 29 años.

NÚMERO DE ENCUESTAS

1512 (406 en Álava, 602 en Bizkaia y 504 en Gipuzkoa).

ERROR MUESTRAL

± 2,5 % (con un nivel de confianza de 95,5 % y $p=q=0,5$).

FECHA DE RECOGIDA DEL TRABAJO DE CAMPO

Del 12 al 21 de noviembre de 2014.

DISEÑO DE LA INVESTIGACIÓN Y ANÁLISIS DE LOS RESULTADOS

Observatorio Vasco de la Juventud.

TRABAJO DE CAMPO

Ikertalde Grupo Consultor.



1

ÍNDICE DE VALORACIÓN DEL MOMENTO PRESENTE

DEFINICIÓN:

Puntuación media, en una escala de 0 a 100, de las valoraciones otorgadas a la situación personal, de la gente joven en general y del País Vasco.

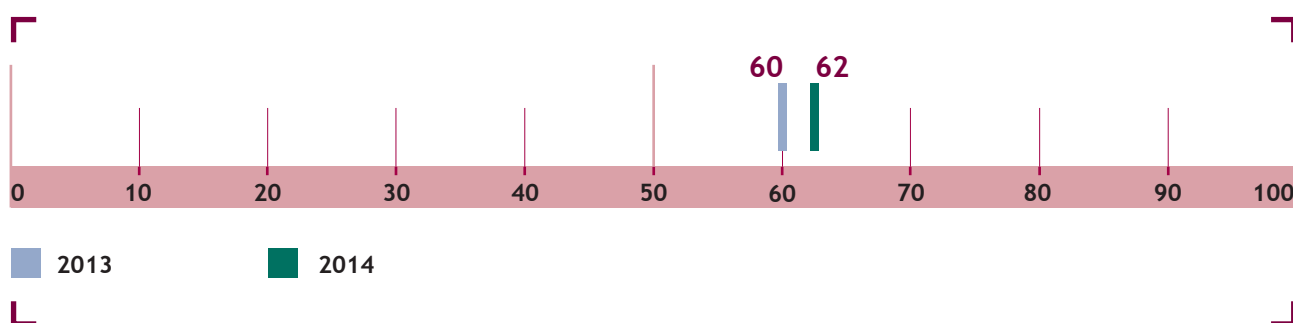

Interpretación del indicador:

El resultado del indicador oscila entre 0 y 100. A medida que el resultado se acerca a 100 la valoración es más positiva, mientras que es más negativa cuanto más se acerca a 0.

 Anexo I. Datos por sexo, grupos de edad y territorio histórico.

 Anexo II. Construcción del indicador.

2

ÍNDICE DE SATISFACCIÓN PERSONAL

DEFINICIÓN:

Puntuación media, en una escala de 0 a 100, de la satisfacción con la situación personal, teniendo en cuenta los siguientes aspectos: trabajo, formación, vivienda, familia, tiempo libre, amistades, relaciones sentimentales y/o sexuales, salud, disponibilidad monetaria e independencia personal.

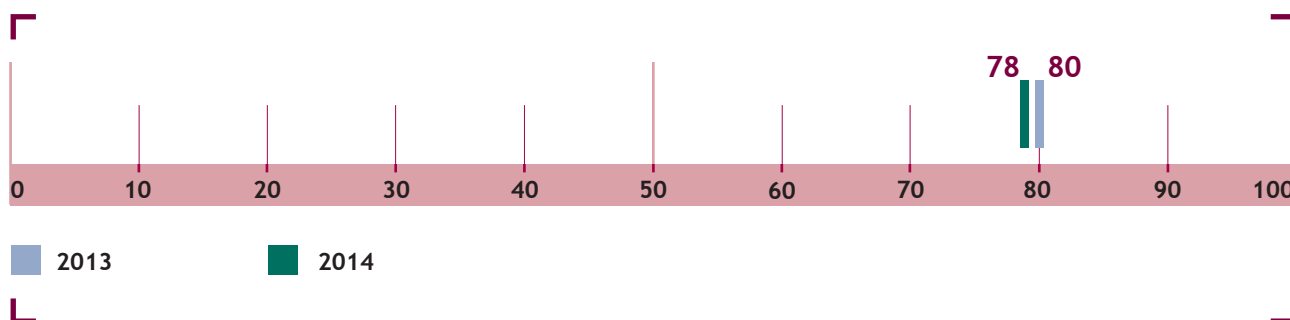

Interpretación del indicador:

El resultado del indicador oscila entre 0 y 100. A medida que el resultado se acerca a 100 la valoración es más positiva, mientras que es más negativa cuanto más se acerca a 0.



Anexo I. Datos por sexo, grupos de edad y territorio histórico.



Anexo II. Construcción del indicador.

3

BALANCE DE ASPECTOS VITALES

DEFINICIÓN:

Diferencia entre la satisfacción personal con diez aspectos vitales y la importancia otorgada a cada uno de ellos, utilizando una escala de 0 a 100 en ambos casos. Los diez aspectos considerados son: trabajo, formación, vivienda, familia, tiempo libre, amistades, relaciones sentimentales y/o sexuales, salud, disponibilidad monetaria e independencia personal.

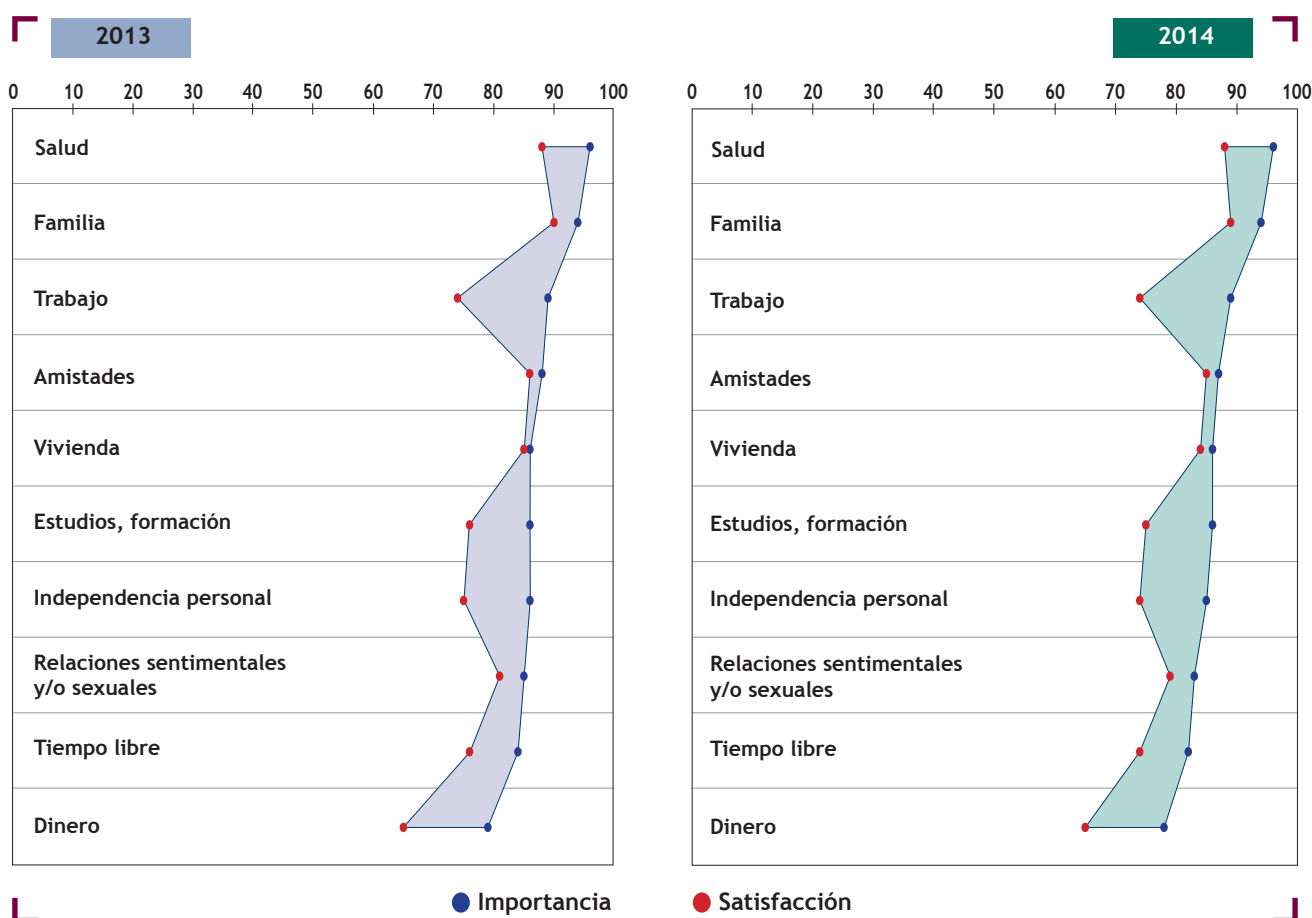

Interpretación del indicador:

Los puntos indican el grado de importancia concedida a estos aspectos vitales, así como el grado de satisfacción con los mismos, en una escala de 0 a 100. Cuanto más se acercan a 100, mayor es la importancia y/o satisfacción con los aspectos vitales. La distancia o área entre el punto de importancia y el de satisfacción indica el nivel de déficit en ese aspecto concreto. A mayor distancia, mayor déficit.

 Anexo I. Datos por sexo, grupos de edad y territorio histórico.

 Anexo II. Construcción del indicador.

4

RIESGO DE PÉRDIDA O PRECARIZACIÓN DEL EMPLEO

DEFINICIÓN:

Distribución porcentual de la juventud trabajadora en cuanto al riesgo percibido de pérdida del empleo o de empeoramiento de sus condiciones laborales en el plazo de un año.

Anillo interior: 2013

Anillo exterior: 2014

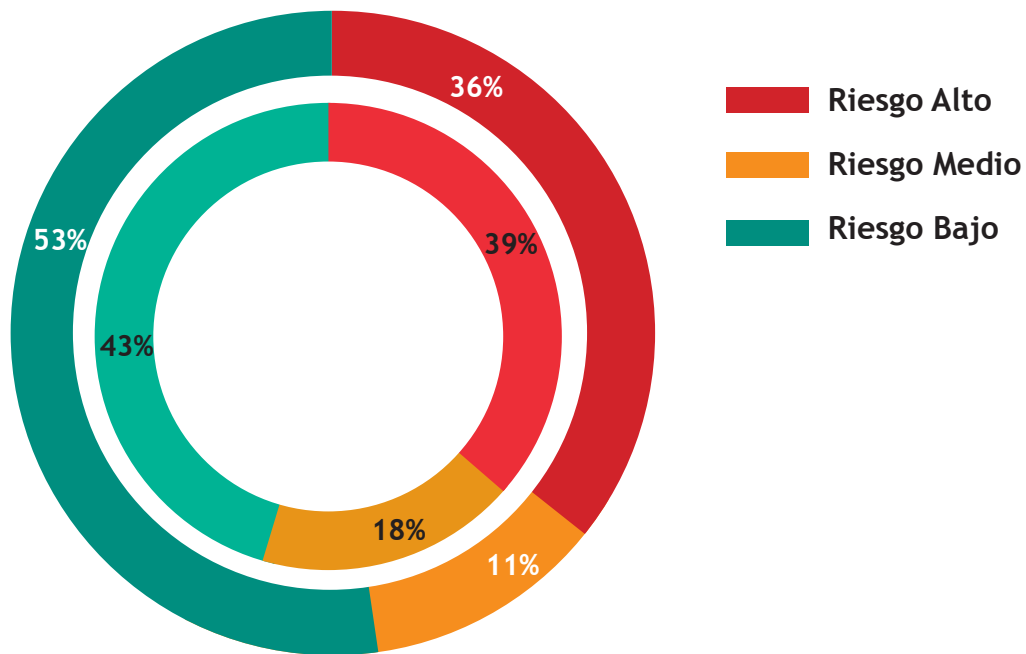

Interpretación del indicador:

El riesgo alto implica muchas o bastantes posibilidades de perder el empleo, el riesgo medio significa que no hay riesgo de perder el empleo pero sí muchas o bastantes posibilidades de que empeoren las condiciones laborales, y el riesgo bajo significa que no hay riesgo ni de perder el empleo ni de que empeoren las condiciones laborales.

 Anexo I. Datos por sexo, grupos de edad y territorio histórico.

 Anexo II. Construcción del indicador.

5

EXPECTATIVA DE EMPLEO

DEFINICIÓN:

Porcentaje de juventud parada que confía en encontrar empleo en el plazo de un año.

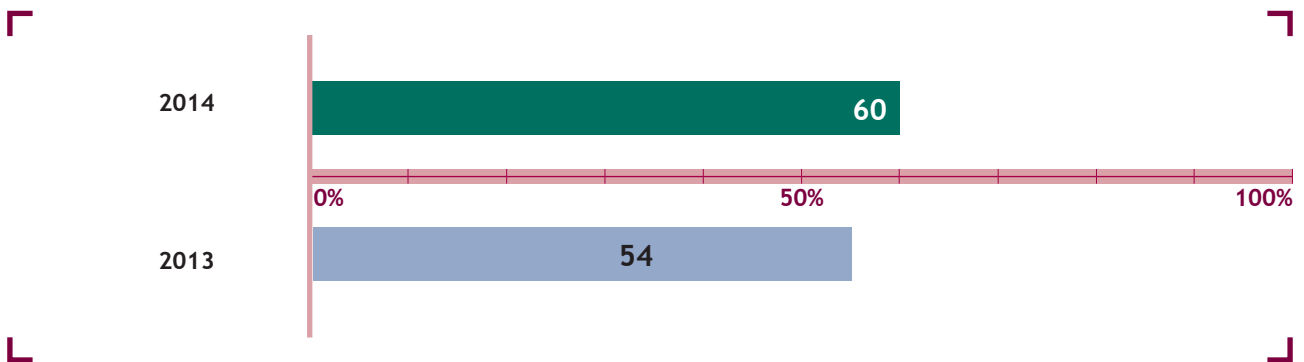

Interpretación del indicador:

A mayor valor, mayor porcentaje de jóvenes en paro confían en tener empleo en el plazo de un año.

 Anexo I. Datos por sexo, grupos de edad y territorio histórico.

 Anexo II. Construcción del indicador.

6

EXPECTATIVA DE EMPLEO ENCAJADO

DEFINICIÓN:

Porcentaje de población estudiantil que confía en encontrar un empleo acorde a su formación cuando finalice los estudios.

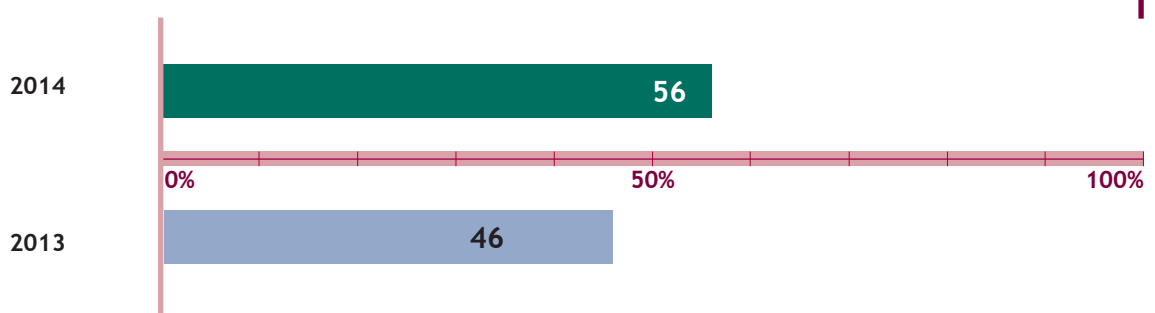
**Interpretación del indicador:**

A mayor valor, mayor porcentaje de estudiantes confían en tener un empleo encajado al finalizar los estudios.

 Anexo I. Datos por sexo, grupos de edad y territorio histórico.

 Anexo II. Construcción del indicador.

7

EXPECTATIVA DE EMIGRACIÓN FORZOSA

DEFINICIÓN:

Porcentaje de personas jóvenes que creen que en el futuro se van a ver forzadas a emigrar al extranjero a trabajar, sin desearlo.

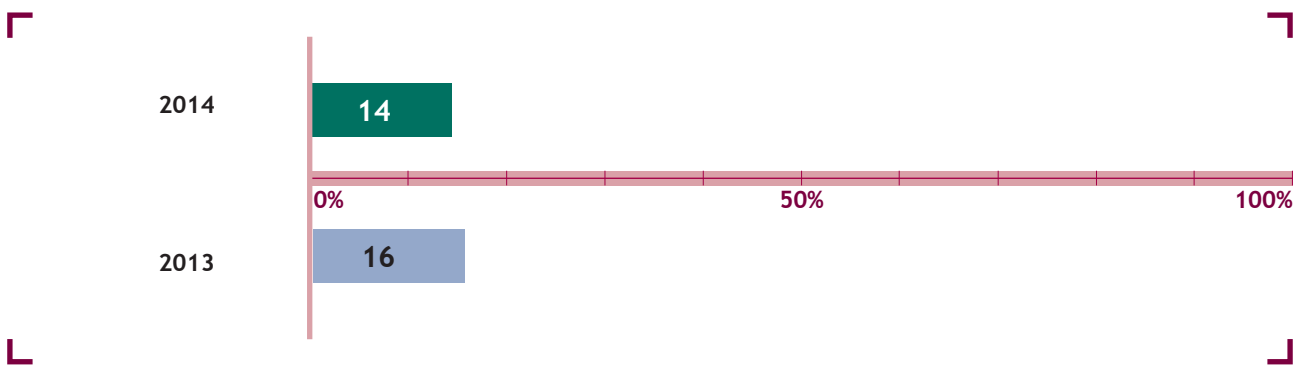

Interpretación del indicador:

A mayor valor, mayor porcentaje de jóvenes consideran que se van a ver obligados a emigrar al extranjero para trabajar.

 Anexo I. Datos por sexo, grupos de edad y territorio histórico.

 Anexo II. Construcción del indicador.

EXPECTATIVA DE EMANCIPACIÓN TRUNCADA

DEFINICIÓN:

Porcentaje de jóvenes que creen que en el plazo de un año no van a poder llevar a cabo sus proyectos de emancipación, bien por no poder salir del hogar de los progenitores o bien por tener que retornar a él.

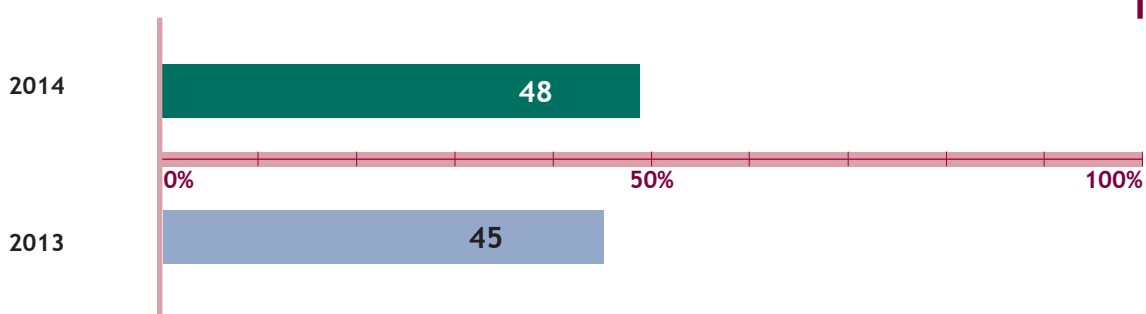

Interpretación del indicador:

A mayor valor, mayor porcentaje de jóvenes ven truncadas sus expectativas de emancipación (por no poder salir del domicilio familiar o tener que volver a él).

 Anexo I. Datos por sexo, grupos de edad y territorio histórico.

 Anexo II. Construcción del indicador.

ÍNDICE DE CONFIANZA EN LAS CAPACIDADES DE LA JUVENTUD

DEFINICIÓN:

Puntuación media, en una escala de 0 a 100, de la opinión sobre el grado en que la juventud reúne las siguientes cualidades consideradas necesarias para afrontar dificultades: es trabajadora, responsable, formada, participativa, emprendedora, idealista y autónoma.

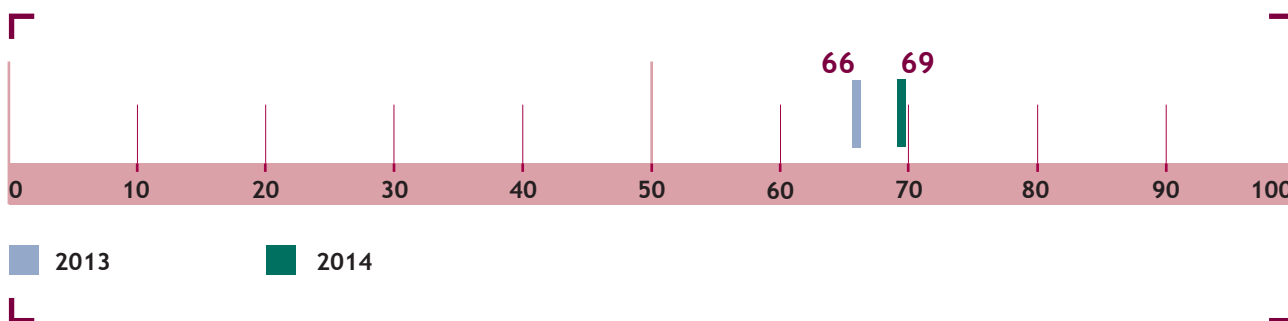

Interpretación del indicador:

El valor del indicador oscila entre 0 y 100. A medida que se acercan a 100 los valores indican mayor confianza en la capacidad de la juventud vasca para afrontar dificultades.



Anexo I. Datos por sexo, grupos de edad y territorio histórico.



Anexo II. Construcción del indicador.

ÍNDICE DE CONFIANZA EN EL FUTURO

DEFINICIÓN:

Puntuación media, en una escala de 0 a 100, de las expectativas respecto a la evolución de la situación personal, de la juventud y del País Vasco en el plazo de cinco años.

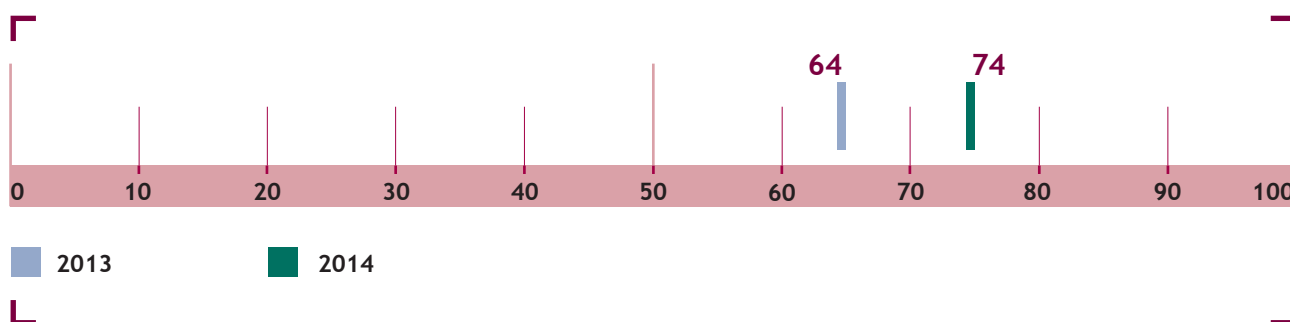

Interpretación del indicador:

El resultado del indicador oscila entre 0 y 100. A medida que se acercan a 100 los valores indican mayor confianza en que la situación mejore a medio plazo, mientras que cuanto menores sean los valores, menor confianza expresan en que la situación mejore.

 Anexo I. Datos por sexo, grupos de edad y territorio histórico.

 Anexo II. Construcción del indicador.



CONCLUSIONES

VALORACIÓN POSITIVA DEL PRESENTE

- ✓ Las personas jóvenes valoran con 62 puntos sobre 100 el momento presente, lo que indica que la juventud es algo más optimista en 2014 que en 2013 (60 puntos). Este ligero incremento se debe a una mejor valoración tanto de la situación general de Euskadi como de la situación de la juventud en conjunto. En cualquier caso, la valoración de la situación personal sigue siendo más positiva que la de Euskadi y, a su vez, esta es mejor que la de la juventud como colectivo.
- ✓ El índice de satisfacción personal es positivo, 78 puntos sobre 100, y ligeramente más bajo que en 2013. Los aspectos de su vida con los que las personas jóvenes muestran mayor satisfacción son la familia, la salud, las amistades y la vivienda en la que viven. El aspecto con el que están menos satisfechas es con el dinero disponible (si bien también la satisfacción con el dinero es mayoritariamente positiva). El leve descenso acaecido en 2014 se debe a una valoración uno o dos puntos más baja de la mayoría de los aspectos analizados.
- ✓ Todos estos factores son muy importantes para la juventud, si bien los dos prioritarios son la salud y la familia, que coinciden en ser aquellos con los que las personas jóvenes están más satisfechas. La mayor diferencia o desajuste entre la importancia otorgada y la satisfacción sentida con los distintos aspectos de la vida corresponde al trabajo y al dinero, al igual que en 2013.

MEJORAN LAS EXPECTATIVAS EN RELACIÓN AL EMPLEO

- ✓ Algo más de un tercio de la juventud ocupada (36 %) se encuentra en riesgo alto de pérdida de empleo en el plazo de un año, un 11 % contempla un riesgo medio, dado que si bien no cree probable perder su empleo, sí considera que sus condiciones laborales se precarizarán, y algo más de la mitad (53 %) está en riesgo bajo, ya que no cree que en el plazo de un año se vean afectadas ni su estabilidad en el empleo ni sus condiciones laborales. Este último porcentaje, el de quienes se encuentran en riesgo bajo o no percibido, se ha incrementado diez puntos en un año.
- ✓ Seis de cada diez jóvenes en paro confían en encontrar empleo en el plazo de un año. La esperanza de encontrar empleo de la juventud parada se ha incrementado de 2013 a 2014 y ha pasado del 54 % al 60 %.
- ✓ También la juventud estudiante se muestra más optimista en 2014 que en 2013, habiendo aumentado en diez puntos (del 46 % al 56 %) el porcentaje de estudiantes que creen que al finalizar sus estudios encontrarán un trabajo acorde a su formación.
- ✓ Por otro lado, desciende ligeramente (del 16 % al 14 %) el porcentaje de jóvenes que creen que en el futuro tendrán que emigrar a trabajar al extranjero, sin desearlo (emigración forzosa). Ello no se debe a una menor percepción de la probabilidad de ir al extranjero, sino a un descenso de quienes no desean hacerlo, esto es, la juventud se muestra algo más dispuesta a emigrar que hace un año.



NO MEJORAN LAS EXPECTATIVAS DE EMANCIPACIÓN

- ✓ Los proyectos de emancipación de la juventud no parece que puedan realizarse a corto plazo en la medida deseada: la expectativa de emancipación truncada, bien por no poder salir del hogar de los progenitores o bien por tener que retornar a él, alcanza a casi la mitad de la juventud (48 %) y experimenta además un ligero incremento respecto al año anterior (45 %).
- ✓ El aumento de la frustración se debe tanto a que son algunos más quienes desean emanciparse y no pueden, como quienes actualmente están emancipados y no desean retornar al hogar familiar pero creen que tendrán que hacerlo. Estos últimos, en cualquier caso, tienen un peso minoritario en el indicador (suponen un 2 % de la juventud).

AUMENTA LA CONFIANZA EN EL FUTURO

- ✓ La confianza en las capacidades de la juventud, básica para afrontar dificultades, se estima en un 69 sobre 100, tres puntos más que el año anterior. Al opinar sobre la juventud como colectivo, las características más destacadas por las propias personas jóvenes son su formación y cualificación y su capacidad de trabajo.
- ✓ La confianza en el futuro muestra una tendencia optimista. El incremento de diez puntos porcentuales de la confianza en la mejora de la situación en el plazo de cinco años radica principalmente en una visión más optimista que en 2013 respecto a la evolución futura de la situación personal y de la del conjunto de la juventud.

Cabe concluir, por tanto, que en el momento actual la satisfacción de la juventud con su situación personal es elevada, al igual que en 2013. Las expectativas a corto plazo en relación al empleo son algo más positivas que antes, tanto en relación a encontrar trabajo, a que este guarde relación con los estudios cursados o a poder mantenerlo; pero no así en relación a poder llevar a cabo los proyectos de emancipación deseados, que se percibe algo más difícil que en 2013. En cualquier caso, la juventud muestra mayor confianza que hace un año en el futuro y en las capacidades de la gente joven para hacer frente a la situación actual.



ANEXO I.

Datos por sexo, grupos de edad y territorio histórico

	2014										2013
	Medida	Total Jóvenes	Sexo		Grupos de edad			Territorio Histórico			Total Jóvenes
			Hombres jóvenes	Mujeres jóvenes	15-19 años	20-24 años	25-29 años	Álava	Bizkaia	Gipuzkoa	
Índice de valoración del momento presente	(0-100)	62	62	62	69	62	57	62	61	63	60
Índice de satisfacción personal	(0-100)	78	77	80	79	79	77	78	78	79	80
Balance de aspectos vitales											
Importancia de la salud	(0-100)	96	95	96	95	96	96	95	95	96	96
Importancia de la familia	(0-100)	94	93	96	95	94	94	93	94	94	94
Importancia del trabajo	(0-100)	89	87	91	88	88	90	88	89	88	89
Importancia de las amistades	(0-100)	87	86	89	88	88	86	87	87	88	88
Importancia de la vivienda	(0-100)	86	85	87	86	87	85	85	86	85	86
Importancia de la formación	(0-100)	86	84	88	87	85	85	85	86	85	86
Importancia de la independencia personal	(0-100)	85	83	88	83	85	88	85	86	85	86
Importancia de las relaciones sentimentales y/o sexuales	(0-100)	83	83	83	81	83	84	83	83	84	85
Importancia del tiempo libre	(0-100)	82	81	84	82	82	83	83	82	83	84
Importancia del dinero	(0-100)	78	76	80	77	79	78	76	78	78	79
Satisfacción con la salud	(0-100)	88	87	88	89	88	87	87	88	88	88
Satisfacción con la familia	(0-100)	89	89	90	89	89	90	88	89	91	90
Satisfacción con el trabajo (unicamente quienes trabajan)	(0-100)	74	72	75	-	77	73	73	73	76	74
Satisfacción con las amistades	(0-100)	85	84	86	87	85	83	84	85	85	86
Satisfacción con la vivienda en la que viven	(0-100)	84	83	85	88	86	80	83	84	84	85
Satisfacción los estudios, la formación	(0-100)	75	73	77	77	75	74	74	74	76	76
Satisfacción con la independencia personal	(0-100)	74	72	76	77	73	72	75	73	75	75
Satisfacción con las relaciones sentimentales y/o sexuales	(0-100)	79	77	81	77	80	80	79	79	79	81
Satisfacción con el tiempo libre	(0-100)	74	74	74	77	73	72	74	74	74	76
Satisfacción con el dinero disponible	(0-100)	63	62	64	74	62	55	63	61	67	65
Riesgo de pérdida o precarización del empleo											
Riesgo alto	%	36	36	36	-	46	32	32	35	39	39
Riesgo medio	%	11	10	13	-	6	13	15	9	13	18
Riesgo bajo	%	53	54	52	-	48	55	54	56	48	43
Expectativa de empleo	%	60	60	60	86	55	61	60	57	66	54
Expectativa de empleo encajado	%	56	59	53	58	51	62	60	53	60	46
Expectativa de emigración forzosa	%	14	14	14	15	16	13	13	15	14	16
Expectativa de emancipación truncada	%	48	49	47	52	58	36	46	52	42	45
Índice de confianza en las capacidades de la juventud	(0-100)	69	68	70	70	69	68	70	66	73	66
Índice de confianza en el futuro	(0-100)	74	74	75	73	74	76	73	72	76	64



ANEXO II.

Construcción de indicadores

1

Índice de valoración del momento presente (IVMP)

El indicador se elabora a partir de tres preguntas en las que se pide que se dé una puntuación de 0 a 10 a la situación personal actual (A), a la situación actual de la juventud vasca en general (B) y a la situación actual de Euskadi (C).

Para el cálculo del indicador, se hace la media aritmética de las puntuaciones otorgadas en cada una de estas preguntas y el resultado final se multiplica por 10 para ajustarlo a la escala 0-100.

$$IVMP = [(A+B+C) / 3] \times 10$$

2

Índice de satisfacción personal (ISP)

El indicador se elabora a partir de una pregunta en la que se pide a las personas encuestadas que valoren en una escala de 0 a 10 su satisfacción personal con cada uno de los siguientes aspectos de su vida: su trabajo (A), su formación (B), su vivienda (C), su familia (D), su tiempo libre (E), sus amistades (F), sus relaciones sentimentales y/o sexuales (G), su salud (H), su disponibilidad monetaria (I) y su independencia personal (J).

Para el cálculo del indicador se hace la media aritmética de las puntuaciones otorgadas a cada una de dichas cuestiones y el valor resultante se multiplica por 10 para ajustarlo a la escala 0-100.

$$ISP = [(A+B+C+D+E+F+G+H+I+J) / 10] \times 10$$

3

Balance de aspectos vitales (BAV)

El balance se elabora a partir de dos preguntas en las que se pide a las personas encuestadas, por un lado (A), que valoren en una escala de 0 a 10 su satisfacción personal con distintos aspectos de su vida (su trabajo (A1), su formación (A2), su vivienda (A3), su familia (A4), su tiempo libre (A5), sus amistades (A6), sus relaciones sentimentales y/o sexuales (A7), su salud (A8), su disponibilidad monetaria (A9) y su independencia personal (A10)) y, por otro lado (B), la importancia que conceden a cada uno de dichos aspectos (el trabajo (B1), la formación (B2), la vivienda (B3), la familia (B4), el tiempo libre (B5), las amistades (B6), las relaciones sentimentales y/o sexuales (B7), la salud (B8), la disponibilidad monetaria (B9) y la independencia personal (B10)), en la misma escala de 0 a 10.

Para el cálculo del balance se multiplican todos los valores por 10, para ajustarlos a la escala 0-100 y, posteriormente se representan gráficamente para dejar constancia de la diferencia entre la media de satisfacción y la media de importancia para cada uno de dichos aspectos vitales.

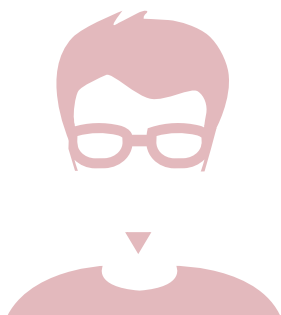

4

Riesgo de pérdida o precarización del empleo (RPPE)

El indicador se elabora a partir de dos preguntas realizadas a la juventud ocupada. En la primera (A) se pide a las personas encuestadas que señalen en qué medida consideran probable (muy, bastante, poco o nada probable) que en el plazo de un año pierdan su empleo. En la segunda (B) a quienes no creen probable perder su empleo se les pide que señalen en qué medida consideran probable (muy, bastante, poco o nada probable) que en el plazo de un año empeoren sus condiciones laborales.

Para el cálculo del indicador se establecen tres niveles de riesgo: alto, medio y bajo. El nivel alto corresponde a quienes estiman muy o bastante probable perder el trabajo; el nivel medio a quienes aun considerando poco o nada probable perder el trabajo, sí creen que es muy o bastante probable que empeoren sus condiciones laborales; por último, el nivel bajo aglutina a quienes creen que es poco o nada probable tanto perder el empleo como que empeoren sus condiciones laborales. No se tienen en cuenta los datos de quienes no responden.

RPPE alto = (A= Muy o Bastante probable)

RPPE medio = (A= Poco o Nada probable & B= Muy o Bastante probable)

RPPE bajo = (A= Poco o Nada probable & B= Poco o Nada probable)

Los porcentajes se ajustan a 100 para evitar el efecto de la no respuesta.

5

Expectativa de empleo (EE)

El indicador se elabora a partir de una pregunta (A) en la que se pide a las personas jóvenes paradas que señalen en qué medida consideran probable (muy, bastante, poco o nada probable) que en el plazo de un año encuentren empleo.

Para el cálculo del indicador se seleccionan los porcentajes de quienes consideran muy o bastante probable encontrar empleo en el plazo de un año.

EE = (A= Muy o Bastante probable)

6

Expectativa de empleo encajado (EEE)

El indicador se elabora a partir de una pregunta (A) en la que se pide a las y los estudiantes que señalen en qué medida consideran probable (muy, bastante, poco o nada probable) encontrar un empleo acorde a su formación al finalizar los estudios.

Para el cálculo del indicador se seleccionan los porcentajes de quienes consideran muy o bastante probable encontrar empleo encajado, esto es, acorde a la formación.

EEE = (A=Muy o Bastante probable)

7

Expectativa de emigración forzosa (EEF)

El indicador se elabora a partir de dos preguntas realizadas a toda la juventud.

En la primera (A) se pide a las personas encuestadas que señalen en qué medida consideran probable (muy, bastante, poco o nada probable) que en el futuro tengan que marcharse a trabajar al extranjero. En la segunda (B) se cuestiona a las mismas personas en qué medida (mucho, bastante, poco o nada) desearían ir a trabajar al extranjero.

Para el cálculo del indicador se toman en consideración únicamente aquellas personas que consideran muy o bastante probable ir a trabajar al extranjero y, al mismo tiempo, indican que lo desean poco o nada.

EEF = (A=Muy o bastante probable & B=Poco o nada deseado)

8

Expectativa de emancipación truncada (EET)

El indicador se elabora a partir de cuatro preguntas dirigidas a toda la población joven. Las dos primeras preguntas se hacen a personas jóvenes no emancipadas, mientras que la tercera y cuarta pregunta se realizan a las personas jóvenes emancipadas.

En la primera pregunta (A) se pide a las personas jóvenes no emancipadas que señalen en qué medida consideran probable (muy, bastante, poco o nada probable) que en el plazo de un año se emancipen y en la segunda pregunta (B) se les cuestiona en qué medida (mucho, bastante, poco o nada) desean emanciparse. Por su parte, en la tercera pregunta (C) se pide a las personas jóvenes emancipadas que señalen en qué medida consideran probable (muy, bastante, poco o nada probable) que en el plazo de un año tengan que volver a vivir con sus progenitores y en la cuarta pregunta (D) se les cuestiona en qué medida (mucho, bastante, poco o nada) desean volver a vivir con sus padres y/o madres.

El cálculo del indicador se realiza tomando en cuenta conjuntamente el porcentaje de personas jóvenes no emancipadas que consideran poco o nada probable vivir por su cuenta en el plazo de un año, aun deseándolo mucho o bastante, y el porcentaje de personas jóvenes emancipadas que creen que es muy o bastante probable tener que volver a casa de los progenitores en el plazo de un año pese a desearlo poco o nada.

$EET = (A=Poco\ o\ nada\ probable\ \&\ B=Muy\ o\ bastante\ deseado) + (C=Muy\ o\ bastante\ probable\ \&\ D=Poco\ o\ nada\ deseado)$

9

Índice de confianza en las capacidades de la juventud (ICJJ)

El indicador se elabora a partir de una pregunta en la que se pide a la población joven que valore en qué medida (mucho, bastante, poco o nada) considera que la juventud vasca actual posee cada una de las siguientes siete características: es trabajadora, responsable, formada (cualificada), participativa y preocupada por lo público, emprendedora, idealista, autónoma y capaz de valerse por sí misma.

Para el cálculo del indicador, primero se hace la diferencia, para cada una de las características mencionadas, entre el porcentaje de quienes creen que la juventud la posee en mucha o bastante medida y el porcentaje de quienes consideran que la posee en poca o ninguna medida. No se tienen en cuenta los porcentajes de quienes no responden.

$TRABAJADORA (T) = [(\% \text{ muy} + \text{ bastante}) - (\% \text{ poco} + \text{ nada})]$

$RESPONSABLE (R) = [(\% \text{ muy} + \text{ bastante}) - (\% \text{ poco} + \text{ nada})]$

$FORMADA (F) = [(\% \text{ muy} + \text{ bastante}) - (\% \text{ poco} + \text{ nada})]$

$PARTICIPATIVA (P) = [(\% \text{ muy} + \text{ bastante}) - (\% \text{ poco} + \text{ nada})]$

$EMPRENDEDORA (E) = [(\% \text{ muy} + \text{ bastante}) - (\% \text{ poco} + \text{ nada})]$

$IDEALISTA (I) = [(\% \text{ muy} + \text{ bastante}) - (\% \text{ poco} + \text{ nada})]$

$AUTÓNOMA (A) = [(\% \text{ muy} + \text{ bastante}) - (\% \text{ poco} + \text{ nada})]$

Después, a cada una de las diferencias resultantes se le suma 100 para evitar los números negativos, esto es, se calcula $T + 100$; $R + 100$; $F + 100$; $P + 100$; $E + 100$; $I + 100$; $A + 100$.

Estos indicadores parciales tendrán un valor que puede oscilar entre 0 y 200. Los valores inferiores a 100 indican que no se considera una característica general de la juventud vasca y los superiores a 100 que sí se considera que es una característica general de nuestra juventud.

Por último se calcula la media aritmética de los indicadores parciales anteriores y el valor resultante se divide entre 2 para ajustarlo a la escala 0-100.

$ICJJ = ([(T+100) + (R+100) + (F+ 100) + (P+100) + (E+100) + (I+100) + (A+100)] / 7) / 2$

Índice de confianza en el futuro (ICF)

El indicador se elabora a partir de tres preguntas. En la primera pregunta (A) se pide a las personas encuestadas que den su opinión respecto a si creen que en el plazo de cinco años su situación personal mejorará, seguirá igual o empeorará. En la segunda (B) se les pregunta si creen que mejorará, seguirá igual o empeorará la situación de la juventud vasca en general. Y en la tercera (C) la cuestión es si mejorará, seguirá igual o empeorará la situación general de Euskadi.

Para el cálculo del indicador, primero se hace la diferencia entre el porcentaje de quienes creen que la situación mejorará y el porcentaje de quienes creen que empeorará; esto para cada una de las preguntas. No se tienen en cuenta los porcentajes de quienes señalan que la situación seguirá igual ni los de quienes no responden.

EXPECTATIVA PERSONAL (EP) = (% mejorará - % empeorará) en A

EXPECTATIVA EN RELACIÓN A LA JUVENTUD (EJ) = (% mejorará - % empeorará) en B

EXPECTATIVA EN RELACIÓN A EUSKADI (EE) = (% mejorará - % empeorará) en C

Después, a cada una de las diferencias resultantes se le suma 100 para evitar los números negativos, esto es, se calcula EP + 100, EJ + 100 y EE + 100.

Estos indicadores parciales tendrán un valor que puede oscilar entre 0 y 200. Los valores inferiores a 100 indican expectativas pesimistas y los superiores a 100 expectativas optimistas.

Por último se calcula la media aritmética de los tres indicadores parciales anteriores y el valor resultante se divide entre 2 para ajustarlo a la escala 0-100.

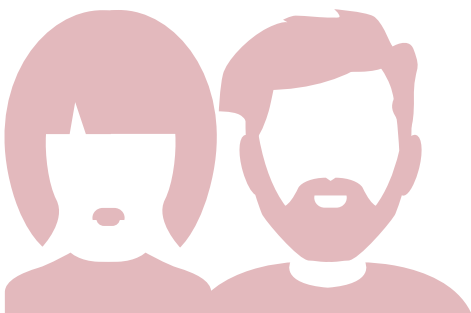
$$ICF = ([(EP+100) + (EJ+100) + (EE+100)] / 3) / 2$$



ANEXO III.

Datos base para la elaboración de indicadores

VALORACIÓN DE LA SITUACIÓN ACTUAL Y EXPECTATIVA DE EVOLUCIÓN FUTURA

PERSONAL

En una escala de 0 a 10 en la que el 0 significa muy mal y el 10 muy bien, ¿cómo valoras tu situación personal actualmente?

	TOTAL	Sexo		Grupos de edad			Territorio Histórico		
		Hombres	Mujeres	15-19	20-24	25-29	Álava	Bizkaia	Gipuzkoa
Media (0-10)	7,2	7,1	7,2	7,7	7,2	6,7	7,1	7,0	7,4

Si comparas tu situación actual con la de hace cinco años, ¿piensas que ha mejorado, que sigue igual o que ha empeorado?

	TOTAL	Sexo		Grupos de edad			Territorio Histórico		
		Hombres	Mujeres	15-19	20-24	25-29	Álava	Bizkaia	Gipuzkoa
Ha mejorado	45,4	44,2	46,6	51,8	45,7	40,5	46,1	43,5	48,2
Sigue igual	28,4	31,6	24,9	30,6	30,5	25,0	29,2	26,9	30,3
Ha empeorado	24,5	22,9	26,2	16,3	21,6	32,8	23,5	27,8	19,8
Ns/nc	1,7	1,2	2,2	1,2	2,2	1,7	1,3	1,9	1,7
Total	100	100	100	100	100	100	100	100	100

Y en los próximos cinco años, ¿crees que tu situación personal mejorará, seguirá igual o empeorará?

	TOTAL	Sexo		Grupos de edad			Territorio Histórico		
		Hombres	Mujeres	15-19	20-24	25-29	Álava	Bizkaia	Gipuzkoa
Mejorará	69,5	68,3	70,7	70,4	70,0	68,5	65,2	72,4	66,9
Seguirá igual	18,2	19,6	16,7	18,8	17,0	18,6	19,6	16,0	20,9
Empeorará	7,5	7,1	7,9	7,3	10,1	5,7	8,6	7,1	7,8
Ns/Nc	4,8	5,0	4,6	3,5	2,9	7,2	6,6	4,5	4,4
Total	100	100	100	100	100	100	100	100	100

DE LA JUVENTUD EN GENERAL

En una escala de 0 a 10 en la que el 0 significa muy mal y el 10 muy bien, ¿cómo valoras la situación general de la juventud vasca actualmente?

	TOTAL	Sexo		Grupos de edad			Territorio Histórico		
		Hombres	Mujeres	15-19	20-24	25-29	Álava	Bizkaia	Gipuzkoa
Media (0-10)	5,4	5,4	5,3	6,3	5,3	4,7	5,3	5,3	5,5

Y en los próximos cinco años, ¿crees que la situación de la juventud vasca, en general, mejorará, seguirá igual o empeorará?

	TOTAL	Sexo		Grupos de edad			Territorio Histórico		
		Hombres	Mujeres	15-19	20-24	25-29	Álava	Bizkaia	Gipuzkoa
Mejorará	48,4	46,9	50,0	41,7	46,4	54,9	48,7	51,0	44,2
Seguirá igual	30,5	31,9	29,2	33,0	34,0	26,1	30,9	28,8	33,1
Empeorará	16,9	17,2	16,6	21,2	17,3	13,6	16,9	15,8	18,7
Ns/Nc	4,1	4,1	4,2	4,1	2,4	5,5	3,4	4,4	4,0
Total	100	100	100	100	100	100	100	100	100

DE EUSKADI

En una escala de 0 a 10 en la que el 0 significa muy mal y el 10 muy bien, ¿qué puntuación das a la situación general de Euskadi actualmente?

	TOTAL	Sexo		Grupos de edad			Territorio Histórico		
		Hombres	Mujeres	15-19	20-24	25-29	Álava	Bizkaia	Gipuzkoa
Media (0-10)	6,1	6,1	6,1	6,6	6,0	5,8	6,0	6,1	6,1

Y en los próximos cinco años, ¿crees que la situación de Euskadi, mejorará, seguirá igual o empeorará?

	TOTAL	Sexo		Grupos de edad			Territorio Histórico		
		Hombres	Mujeres	15-19	20-24	25-29	Álava	Bizkaia	Gipuzkoa
Mejorará	60,5	59,6	61,4	59,3	60,0	61,7	60,7	61,8	58,1
Seguirá igual	28,2	28,7	27,6	30,6	28,8	26,0	26,5	28,0	29,2
Empeorará	7,8	8,2	7,4	7,1	8,0	8,1	10,1	6,4	8,9
Ns/Nc	3,6	3,5	3,6	3,0	3,2	4,3	2,7	3,7	3,8
Total	100	100	100	100	100	100	100	100	100

IMPORTANCIA Y SATISFACCIÓN CON DISTINTOS ASPECTOS VITALES

En una escala de 0 a 10 en la que el 0 significa nada importante y el 10 muy importante, ¿qué importancia das a cada una de las siguientes cuestiones?

	TOTAL	Sexo		Grupos de edad			Territorio Histórico		
		Hombres	Mujeres	15-19	20-24	25-29	Álava	Bizkaia	Gipuzkoa
La salud	9,6	9,5	9,6	9,5	9,6	9,6	9,5	9,5	9,6
La familia	9,4	9,3	9,6	9,5	9,4	9,4	9,3	9,4	9,4
El trabajo	8,9	8,7	9,1	8,8	8,8	9,0	8,8	8,9	8,8
Las amistades	8,7	8,6	8,9	8,8	8,8	8,6	8,7	8,7	8,8
La vivienda	8,6	8,5	8,7	8,6	8,7	8,5	8,5	8,6	8,5
Los estudios, la formación	8,6	8,4	8,8	8,7	8,5	8,5	8,5	8,6	8,5
La independencia personal	8,5	8,3	8,8	8,3	8,5	8,8	8,5	8,6	8,5
Las relaciones sentimentales y/o sexuales	8,3	8,3	8,3	8,1	8,3	8,4	8,3	8,3	8,4
El tiempo libre	8,2	8,1	8,4	8,2	8,2	8,3	8,3	8,2	8,3
El dinero	7,8	7,6	8,0	7,7	7,9	7,8	7,6	7,8	7,8

En una escala de 0 a 10 en la que el 0 significa nada satisfecho/a y el 10 muy satisfecho/a, ¿en qué medida estás satisfecho/a con cada una de las siguientes cuestiones en tu vida?

	TOTAL	Sexo		Grupos de edad			Territorio Histórico		
		Hombres	Mujeres	15-19	20-24	25-29	Álava	Bizkaia	Gipuzkoa
Tu salud	8,8	8,7	8,8	8,9	8,8	8,7	8,7	8,8	8,8
Tu familia	8,9	8,9	9,0	8,9	8,9	9,0	8,8	8,9	9,1
Tu trabajo (sólo a quienes trabajan)	7,4	7,2	7,5	-	7,7	7,3	7,3	7,3	7,6
Tus amistades	8,5	8,4	8,6	8,7	8,5	8,3	8,4	8,5	8,5
La vivienda en la que vives	8,4	8,3	8,5	8,8	8,6	8,0	8,3	8,4	8,4
Tus estudios o nivel de formación	7,5	7,3	7,7	7,7	7,5	7,4	7,4	7,4	7,6
Tu independencia personal	7,4	7,2	7,6	7,7	7,3	7,2	7,5	7,3	7,5
Tus relaciones sentimentales y/o sexuales	7,9	7,7	8,1	7,7	8,0	8,0	7,9	7,9	7,9
Tu tiempo libre	7,4	7,4	7,4	7,7	7,3	7,2	7,4	7,4	7,4
El dinero del que dispones al mes	6,3	6,2	6,4	7,4	6,2	5,5	6,3	6,1	6,7

EMIGRACIÓN LABORAL

¿Crees que es muy probable, bastante probable, poco probable o nada probable que en un futuro vayas a trabajar al extranjero?

	TOTAL	Sexo		Grupos de edad			Territorio Histórico		
		Hombres	Mujeres	15-19	20-24	25-29	Álava	Bizkaia	Gipuzkoa
Muy probable	19,2	18,6	19,8	21,7	23,2	14,2	17,4	19,3	19,8
Bastante probable	29,9	32,3	27,4	39,9	30,9	21,9	26,2	30,2	31,2
Poco probable	36,6	36,2	37,0	30,1	35,5	42,0	41,0	35,9	35,5
Nada probable	12,4	11,0	13,9	7,3	9,3	18,5	14,2	12,5	11,4
Ns/Nc	2,0	2,0	2,0	1,0	1,1	3,3	1,2	2,1	2,2
Total	100	100	100	100	100	100	100	100	100

¿A ti te gustaría ir a trabajar al extranjero?

	TOTAL	Sexo		Grupos de edad			Territorio Histórico		
		Hombres	Mujeres	15-19	20-24	25-29	Álava	Bizkaia	Gipuzkoa
Mucho	20,1	20,2	19,9	26,4	21,9	14,0	20,1	19,7	20,6
Bastante	29,2	31,3	27,0	34,2	29,0	25,8	25,8	30,0	29,5
Poco	30,0	29,0	31,1	26,1	30,6	32,4	30,4	30,5	29,1
Nada	19,7	18,1	21,4	12,4	17,9	26,4	22,7	18,9	19,5
Ns/Nc	1,0	1,3	0,6	0,9	0,6	1,3	1,0	0,8	1,2
Total	100	100	100	100	100	100	100	100	100

EMPLEO

¿Crees que es muy probable, bastante probable, poco probable o nada probable que en el plazo de un año pierdas, sin quererlo, tu trabajo actual? *

	TOTAL	Sexo		Grupos de edad			Territorio Histórico		
		Hombres	Mujeres	15-19	20-24	25-29	Álava	Bizkaia	Gipuzkoa
Muy probable	17,4	16,0	18,8	-	29,0	13,0	17,6	18,4	16,0
Bastante probable	17,2	18,8	15,5	-	17,0	17,4	13,0	14,9	22,3
Poco probable	47,8	46,4	49,2	-	40,7	50,1	52,3	48,1	45,4
Nada probable	14,9	16,1	13,8	-	13,3	15,8	14,9	14,7	15,2
Ns/Nc	2,7	2,7	2,7	-	0,0	3,7	2,2	3,9	1,1
Total	100	100	100	-	100	100	100	100	100

* Pregunta realizada únicamente a la juventud que trabaja

¿Y crees que es muy probable, bastante probable, poco probable o nada probable que en el plazo de un año empeoren tus condiciones laborales? *

	TOTAL	Sexo		Grupos de edad			Territorio Histórico		
		Hombres	Mujeres	15-19	20-24	25-29	Álava	Bizkaia	Gipuzkoa
Muy probable	4,0	4,2	3,8	-	3,4	4,2	7,7	1,9	5,3
Bastante probable	12,8	10,9	14,7	-	6,9	14,1	14,1	11,2	14,6
Poco probable	62,4	62,4	62,3	-	64,5	61,9	57,0	66,6	58,7
Nada probable	16,8	19,8	13,9	-	23,5	15,1	18,0	15,2	18,6
Ns/Nc	4,0	2,7	5,3	-	1,7	4,7	3,2	5,1	2,9
Total	100	100	100	-	100	100	100	100	100

* Pregunta realizada únicamente a la juventud que trabaja y no cree probable (poco o nada) perder su empleo

¿Crees que es muy probable, bastante probable, poco probable o nada probable que en el plazo de un año encuentres trabajo? *

	TOTAL	Sexo		Grupos de edad			Territorio Histórico		
		Hombres	Mujeres	15-19	20-24	25-29	Álava	Bizkaia	Gipuzkoa
Muy probable	20,8	19,8	22,0	20,5	17,1	22,6	26,0	17,4	25,9
Bastante probable	38,8	39,8	37,7	65,0	37,5	38,0	33,5	39,4	40,0
Poco probable	35,9	34,4	37,7	7,5	44,5	33,5	30,8	41,2	26,5
Nada probable	3,2	3,8	2,6	7,0	0,9	4,1	7,8	1,0	6,1
Ns/Nc	1,2	2,3	0,0	0,0	0,0	1,9	1,9	1,0	1,5
Total	100	100	100	100	100	100	100	100	100

* Pregunta realizada únicamente a la juventud en paro

¿Y crees que es muy probable, bastante probable, poco probable o nada probable que cuando acabes tus estudios encuentres un trabajo relacionado con tu formación? *

	TOTAL	Sexo		Grupos de edad			Territorio Histórico		
		Hombres	Mujeres	15-19	20-24	25-29	Álava	Bizkaia	Gipuzkoa
Muy probable	18,0	20,0	16,0	16,5	17,1	25,8	16,6	16,4	21,3
Bastante probable	38,0	38,8	37,2	41,6	33,5	36,1	43,0	36,2	38,4
Poco probable	37,4	34,8	40,1	36,5	41,2	31,1	36,7	39,6	34,1
Nada probable	5,4	5,8	4,9	3,5	7,8	6,1	2,9	6,6	4,6
Ns/Nc	1,2	0,7	1,8	2,0	0,4	0,9	0,9	1,2	1,5
Total	100	100	100	100	100	100	100	100	100

* Pregunta realizada únicamente a la juventud estudiante

EMANCIPACIÓN

¿Crees que es muy probable, bastante probable, poco probable o nada probable que en el plazo de un año te vayas a vivir por tu cuenta? *

	TOTAL	Sexo		Grupos de edad			Territorio Histórico		
		Hombres	Mujeres	15-19	20-24	25-29	Álava	Bizkaia	Gipuzkoa
Muy probable	9,7	10,2	9,1	9,1	6,6	14,3	9,5	8,1	12,5
Bastante probable	13,5	13,3	13,8	10,8	9,9	21,4	14,1	11,7	16,4
Poco probable	41,5	40,3	42,9	37,9	46,2	40,0	40,2	43,8	38,2
Nada probable	34,8	35,8	33,7	42,0	37,1	23,2	35,7	36,2	32,1
Ns/Nc	0,5	0,4	0,5	0,2	0,3	1,0	0,6	0,2	0,8
Total	100	100	100	100	100	100	100	100	100

* Pregunta realizada únicamente a la juventud no emancipada

¿Y tú en qué medida desearías vivir por tu cuenta: mucho, bastante, poco o nada? *

	TOTAL	Sexo		Grupos de edad			Territorio Histórico		
		Hombres	Mujeres	15-19	20-24	25-29	Álava	Bizkaia	Gipuzkoa
Mucho	44,9	40,9	49,3	30,7	43,9	63,4	43,2	45,0	45,4
Bastante	37,1	39,8	34,1	43,0	37,0	30,1	38,4	38,0	35,2
Poco	12,2	14,6	9,4	17,5	14,0	3,3	12,9	12,3	11,6
Nada	4,9	3,7	6,4	7,2	4,6	2,5	5,1	4,1	6,3
Ns/Nc	1,9	1,0	0,8	1,6	0,4	0,6	0,4	0,6	1,6
Total	100	100	100	100	100	100	100	100	100

* Pregunta realizada únicamente a la juventud no emancipada

¿Crees que es muy probable, bastante probable, poco probable o nada probable que en el plazo de un año vuelvas a vivir en casa de tu familia o tu padre o tu madre? *

	TOTAL	Sexo		Grupos de edad			Territorio Histórico		
		Hombres	Mujeres	15-19	20-24	25-29	Álava	Bizkaia	Gipuzkoa
Muy probable	4,8	4,8	4,9	19,4	11,5	3,7	4,3	7,5	1,0
Bastante probable	7,9	11,1	5,4	0,0	10,7	7,6	9,6	6,6	9,1
Poco probable	48,5	42,7	53,1	80,6	51,8	47,7	51,7	50,1	44,6
Nada probable	35,0	36,9	33,5	0,0	25,9	36,7	31,1	31,8	41,8
Ns/Nc	3,7	4,5	3,0	0,0	0,0	4,3	3,2	4,0	3,4
Total	100	100	100	100	100	100	100	100	100

* Pregunta realizada únicamente a la juventud emancipada

¿Y tú en qué medida desearías volver a vivir en casa de tu familia o progenitores: mucho, bastante, poco o nada? *

	TOTAL	Sexo		Grupos de edad			Territorio Histórico		
		Hombres	Mujeres	15-19	20-24	25-29	Álava	Bizkaia	Gipuzkoa
Mucho	3,6	4,0	3,3	44,9	7,3	2,6	2,1	5,9	0,9
Bastante	3,9	5,1	3,0	35,7	11,7	2,4	5,5	3,5	3,8
Poco	37,8	42,6	34,1	19,4	38,5	37,9	43,9	37,1	35,8
Nada	50,6	44,7	55,3	0,0	42,4	52,4	47,4	48,7	55,3
Ns/Nc	4,0	3,6	4,3	0,0	0,0	4,7	1,1	4,8	4,3
Total	100	100	100	100	100	100	100	100	100

* Pregunta realizada únicamente a la juventud emancipada

VALORACIÓN DE LAS CAPACIDADES DE LA JUVENTUD

Opinión sobre la juventud vasca de hoy en día...

	TOTAL	Sexo		Grupos de edad			Territorio Histórico		
		Hombres	Mujeres	15-19	20-24	25-29	Álava	Bizkaia	Gipuzkoa
Trabajadora									
Muy	16,0	14,2	17,8	8,7	18,0	19,6	17,3	14,4	17,8
Bastante	59,0	59,2	58,8	59,8	59,6	58,0	60,4	57,2	61,3
Poco	20,4	21,5	19,3	24,7	19,8	17,9	18,2	23,3	16,8
Nada	1,9	2,3	1,4	2,2	1,0	2,3	1,2	1,9	2,1
Ns/Nc	2,7	2,8	2,7	4,5	1,6	2,3	3,0	3,1	1,9
Responsable									
Muy	12,9	11,6	14,4	8,1	15,0	14,8	12,8	12,2	14,1
Bastante	59,8	60,4	59,2	60,1	59,9	59,6	61,4	56,7	64,1
Poco	23,5	24,3	22,7	28,2	22,6	20,8	22,7	26,5	19,1
Nada	1,8	2,0	1,5	1,3	1,1	2,7	1,4	1,9	1,8
Ns/Nc	1,9	1,7	2,2	2,3	1,4	2,1	1,7	2,6	0,9
Formada, cualificada									
Muy	32,4	30,4	34,5	23,4	35,3	36,6	28,7	30,4	37,3
Bastante	52,1	54,0	50,2	59,7	50,0	48,4	56,0	51,9	50,8
Poco	12,5	12,4	12,7	14,0	12,4	11,5	12,3	14,7	9,2
Nada	0,6	0,8	0,4	0,7	0,5	0,6	0,2	0,7	0,8
Ns/Nc	2,3	2,4	2,2	2,2	1,8	2,9	2,8	2,4	2,0
Participativa, preocupada por lo público									
Muy	16,9	16,4	17,4	18,9	15,5	16,5	20,7	14,6	18,8
Bastante	43,2	41,3	45,2	41,8	47,5	40,9	42,8	43,6	42,7
Poco	33,6	35,5	31,7	32,6	32,1	35,6	32,2	34,6	32,8
Nada	4,4	5,0	3,8	3,6	4,4	5,0	3,2	4,8	4,4
Ns/Nc	1,9	1,8	1,9	3,1	0,5	2,1	1,0	2,4	1,3
Emprendedora									
Muy	12,6	11,3	13,9	15,4	12,5	10,7	10,1	11,5	15,5
Bastante	44,4	44,0	44,7	48,4	41,9	43,3	45,4	40,1	50,7
Poco	36,3	37,6	35,0	31,9	37,5	38,5	38,5	39,9	29,5
Nada	3,6	3,9	3,3	1,9	4,5	4,1	2,2	4,9	2,2
Ns/Nc	3,1	3,3	3,0	2,4	3,6	3,4	3,7	3,7	2,0
Idealista									
Muy	17,5	18,8	16,1	18,0	15,7	18,7	14,8	17,3	19,3
Bastante	48,2	47,2	49,3	51,8	49,5	44,7	51,6	44,4	52,8
Poco	28,1	27,7	28,7	22,6	29,8	30,9	26,6	31,6	23,4
Nada	1,8	1,8	1,8	2,1	2,0	1,4	1,3	2,3	1,2
Ns/Nc	4,3	4,5	4,1	5,5	3,1	4,4	5,7	4,5	3,3
Autónoma, capaz de valerse por sí misma									
Muy	16,7	17,0	16,3	21,8	15,3	14,0	15,1	15,7	18,9
Bastante	41,2	41,7	40,8	40,2	39,3	43,5	42,7	41,3	40,4
Poco	35,3	33,6	37,1	32,2	37,8	35,6	35,0	36,0	34,2
Nada	5,7	6,5	4,7	5,3	5,8	5,8	5,1	6,3	4,8
Ns/Nc	1,2	1,2	1,1	0,5	1,8	1,2	2,1	0,7	1,6
Total	100	100	100	100	100	100	100	100	100

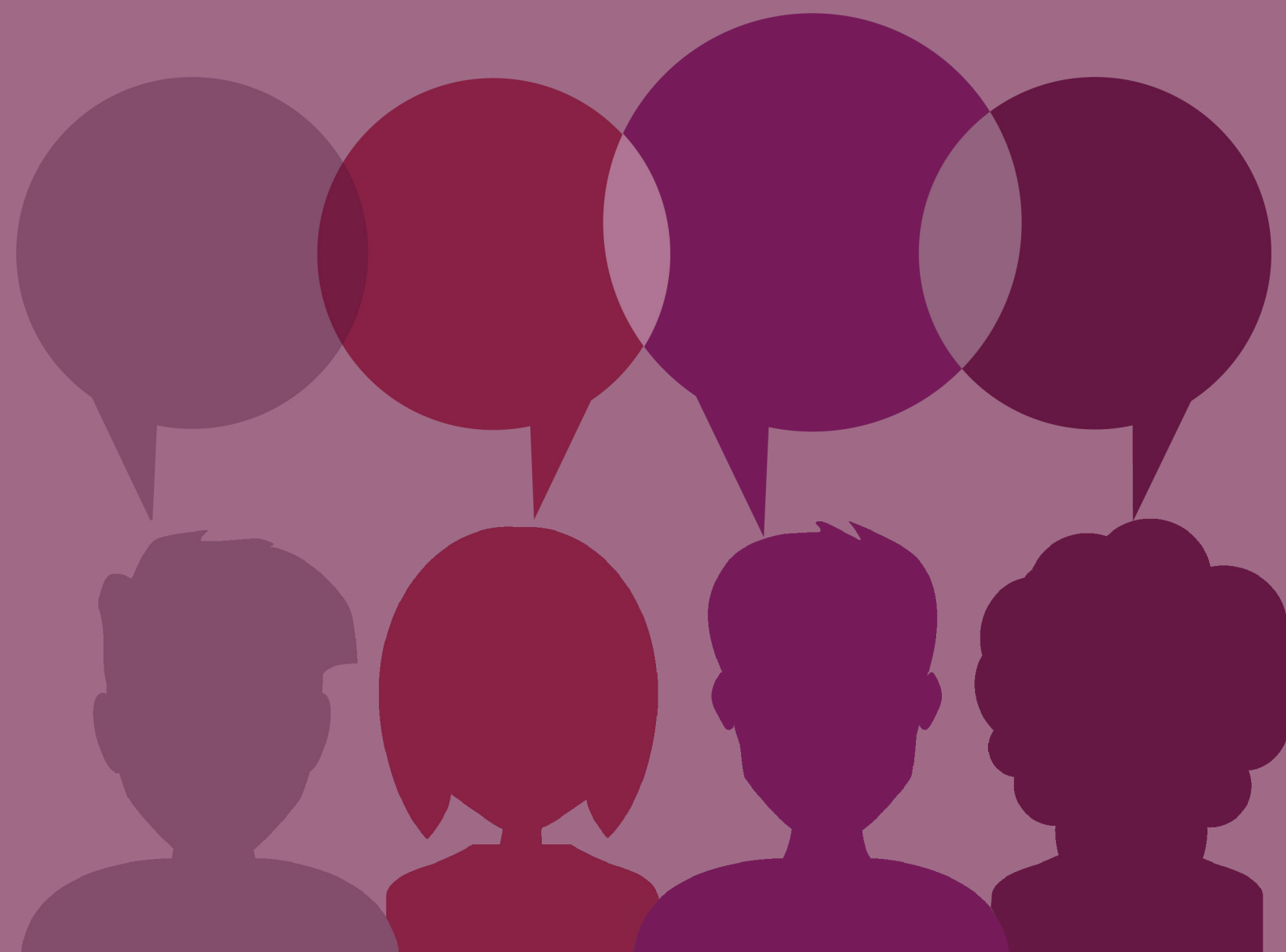

www.observatoriojuventud.euskadi.eus



Gazteen
Euskal Behatokia
Observatorio Vasco
de la Juventud