

# Euskal Turismoaren Begiralea Monitor del Turismo Vasco

*Hiruhileko honetan 460.700 bidaiari egon dira EAEn eta 900.000 gau pasa dituzte bertan, bots, 2002an euskal turismoak izandako suspertzearen adierazle argiak. Joan den udako datuekin erkatuz gero, oraingoan %9 gehiago izan dira bidaiariak (+%12 abuztuan).*

*460.700 viajeros y algo más de 900.000 pern noctaciones trimestrales consolidan la tendencia a la recuperación del turismo vasco durante 2002. Respecto al verano pasado se han recibido un 9% más de visitantes (+12% en Agosto).*

## Emaitza positiboak eguzkirik gabeko udan

**A**urtengo udan sarritan entzun dugu kalean, komunikabideetan edo turismoaren sektorean eguraldiari buruz hitz egiten edo, hobe esanda, eguraldi txarri buruz hitz egiten. Euskal turismoaren pizgarri nagusia eguzkia ez bada ere, egunak joan eta egunak etorri eta eguzkirik ez ikustean beldur ziren urteko lehenengo bi hiruhilekoetan egindako aurreikuspen bikainek porrot egingo ote zuten. Gauzak, ordea, ez dira horrela gertatu. Udan lortutako emaitzek 2001eko

amaieran hasitako susperral-diarekin bat egin dute; gainera, urte osoko datuak kontuan hartuta, etorritako bidaiari-kopuruak %9 inguruko gorakada izan du eta antzekoa esan daiteke bertan igarotako gau-kopuruari dagokionez. 2001eko udan Euskal Herrira iritsitako bidaiari-kopuruak %6ko beherakada izan bazuen ere (2000ko kopuruekiko), aurtengo %9ko gorakadaren eskutik galera gaintitu eta kopurua ugartu egin da.

## Resultados positivos para un verano sin sol

**E**ste verano el comentario más frecuente en la calle, en los medios, en el sector, era el tiempo o, mejor dicho, el mal tiempo. Reconociendo que el sol no es el principal aliciente del turismo vasco, su persistente ausencia hizo temer que los buenos augurios de los dos primeros trimestres pudieran desvanecerse. Sin embargo, no ha sido así. El verano se ha distinguido por unos resultados que dan continuidad a la recuperación iniciada a finales de 2001 y con-

solidan una mejora en lo que va de año por encima del 9%, referida a los visitantes y casi también del 9% si se habla de pern noctaciones. Si en el verano del 2001 el número de viajeros que recibió el País Vasco disminuyó un 6% respecto a la cifra del 2000, este año el incremento del 9% supone no sólo compensar la pérdida sino crecer.

**Hotel-establezimenduak:  
Bidaiariaren sarrerak.  
2000-01-02. Euskadi.**

**Establecimientos hoteleros:  
Entrada de viajeros.  
2000-01-02. Euskadi.**



HOTEL-ESTABLEZIMENDUAK | ESTABLECIMIENTOS HOTELEROS

Emandako gauak. 2000-01-02. Euskadi

Pernoctaciones de viajeros. 2000-01-02. Euskadi

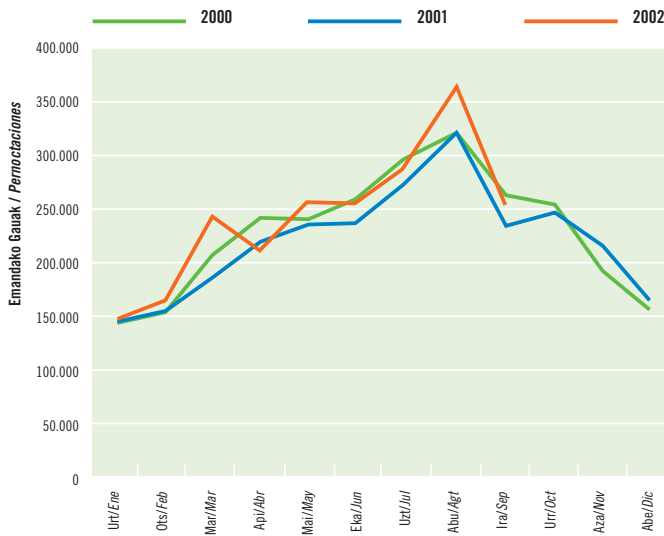

Lurralde guztietara iritsi da 01-III aldian baino bisitari gehiago. Tasa altuena Bizkaikoa da, non gau-kopuruak izandako bilakaerak (+%14) bidaiariena gainditu duen (+%12).

Mayor afluencia de visitantes que en III-01 en todos los territorios. La tasa más alta corresponde a Bizkaia, donde la evolución de las pernoctaciones (+14%) consigue superar la de los viajeros (+12%).

201eko datuekiko Araba dugu (-%5) abuztuan gorakada ezagutu ez duen lurralde bakarra. Aitzitik, Bizkaia (+%18) eta Gipuzkoan (+%13) azken hiru aldietako bilabete bikainena izatera iritsi da.

Agosto en Álava (-5%), única excepción al incremento mensual generalizado de todos los territorios respecto a 2001.

Por el contrario, en Bizkaia (+18%) y Gipuzkoa (+13%) es el mejor mes de las últimas tres temporadas.

Arabak izandako gorakada baxuagoa izan da (+5), barrualdeko turismoak atzera egin duelako (-%6) eta Estatuko turismoa ez delako Bizkaia eta Gipuzkoara bezain beste hurbildu; azken bi lurralde horiek gero eta gehiago aukeratzeko leku bezala. Ostatuen sarea (01-III aldian baino %4 plaza gehiago), eskaintza osagarri bikaina, eguzkirik ezean bereziki eskertu eta aprobetxatu dena, eta zerbitzuen kalitatea ditugu, besteak beste, turismoaren sektorearen input garrantzitsusak, aisialdia igarotzeko leku bezala indartzeko eta betetze-mailaren indizeak (%56) eta batez besteko egonaldiaren indizeak (1,96 egun) hobetzeko. Oraingoz, aurten EAEn lortutako emaitzak inguruko hainbat Autonomia Erkidegotan lortutakoak baino hobekak izan dira, hala nola: Kantabria (-%0,8) eta Asturias (-%0,3), edo Estatua bera (-%4), non bertan igarotako gau-kopuruak behera egin duen.

Menor incremento en Álava (+5) debido al retraimiento del turismo interior (-6%) y a un turismo estatal menos expansivo que en Bizkaia y Gipuzkoa, territorios que refuerzan su capacidad de atracción de destino vacacional. La red de alojamiento (+4% de plazas que en III-01), una oferta complementaria cuya existencia se ha agradecido sobremedida cuando el sol ha brillado por su ausencia, la calidad de los servicios, son, entre otros, inputs importantes del sector para fortalecer su condición de destino de ocio y mejorar indicadores de ocupación (56%) y estancia media (1,96 días). De momento, este año ha conseguido mejores resultados que otras CC.AA. vecinas, como Cantabria (-0,8%) y Asturias (-0,3%), o el propio Estado (-4%) donde han disminuido las pernoctaciones.

Emandako gauen espazio-banaketa. 2002kohirugarren hiruhilekoa

Distribución espacial de las pernoctaciones. Tercer trimestre 2002

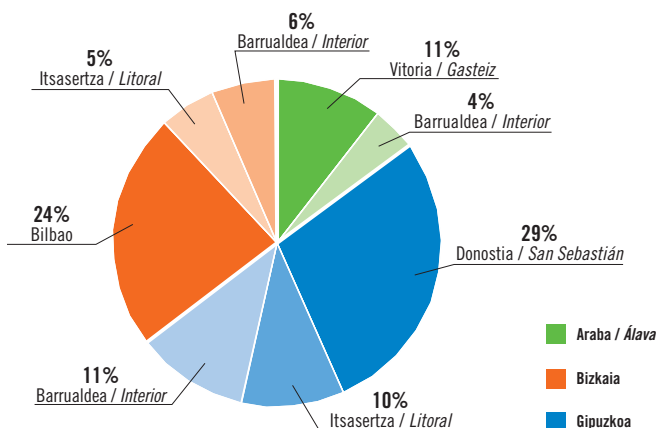

**Bidaiariak emandako gauak. 2000-01-02. Lurralde Historikoak**

**Pernoctaciones de viajeros. 2000-01-02. Territorios Históricos**

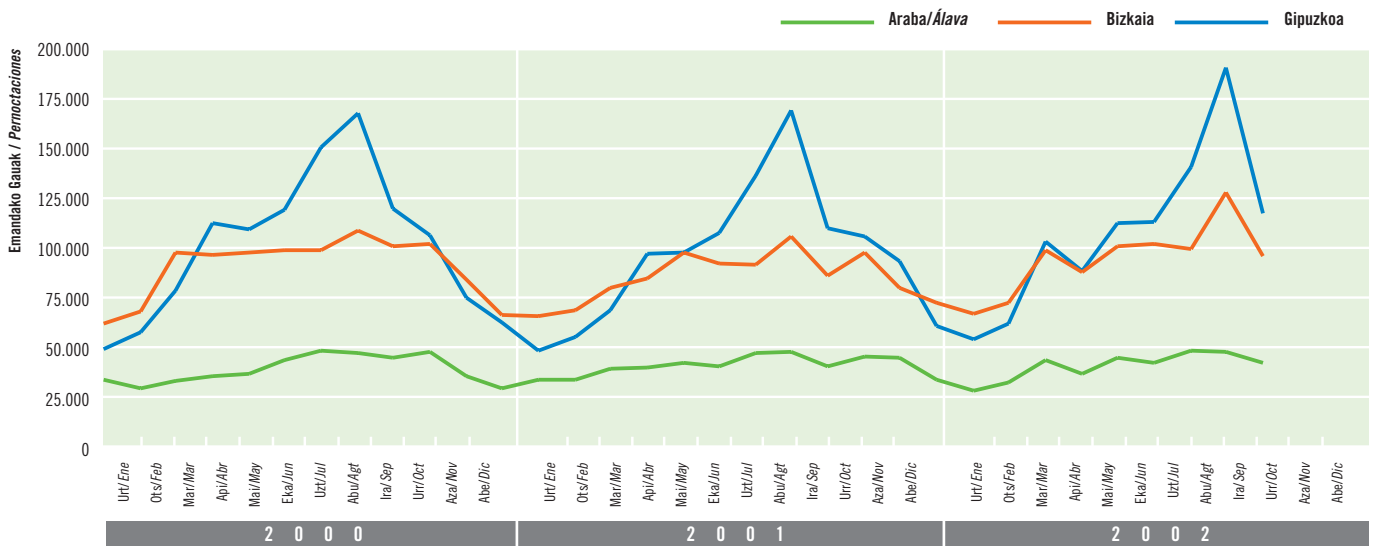

Iturria / Fuente: Eustat. Establezimendu Turistik Hartzailen Inkesta. / Encuesta de Establecimientos Turísticos Receptores.

*Gau-kopuruak gora egin du, batik bat hiriburuetan (+%11). Horien artean, Donostian (+%10) eta batez ere, Bilbaon (+%17) izan dira gorakada handienak. Araban eta Bizkaiko kostaldean ez da gauza bera gertatu.*

*Mayor aumento de las pernoctaciones sobretudo en las capitales (+11%). Donostia (+10%) pero, sobre todo, Bilbao (+17%) concentran la mejora. Desigual comportamiento de Álava y el litoral vizcaino.*

**Bidaiariak emandako gauak. 2000-01-02. Vitoria-Gasteiz**

**Pernoctaciones de viajeros. 2000-01-02. Vitoria-Gasteiz**

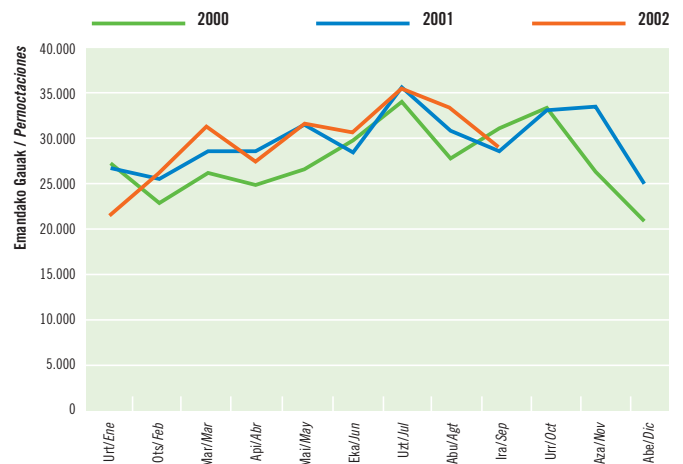

Iturria / Fuente: Eustat. Establezimendu Turistik Hartzailen Inkesta. / Encuesta de Establecimientos Turísticos Receptores.

**Bidaiariak emandako gauak. 2000-01-02. Bilbao**

**Pernoctaciones de viajeros. 2000-01-02. Bilbao**

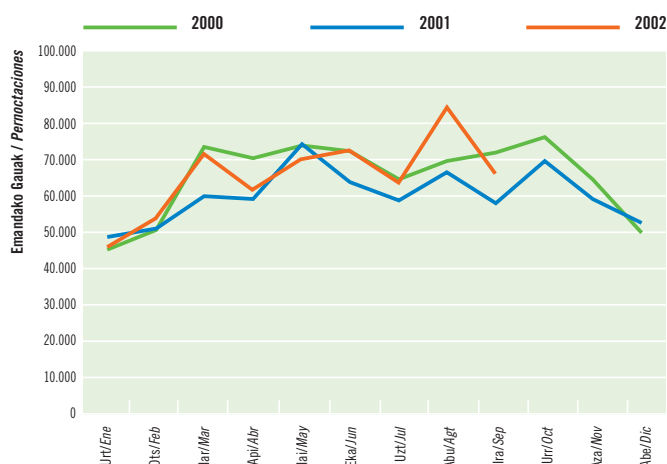

Iturria / Fuente: Eustat. Establezimendu Turistik Hartzailen Inkesta. / Encuesta de Establecimientos Turísticos Receptores.

**Bidaiariak emandako gauak. 2000-01-02. Donostia-San Sebastián**

**Pernoctaciones de viajeros. 2000-01-02. Donostia-San Sebastián**

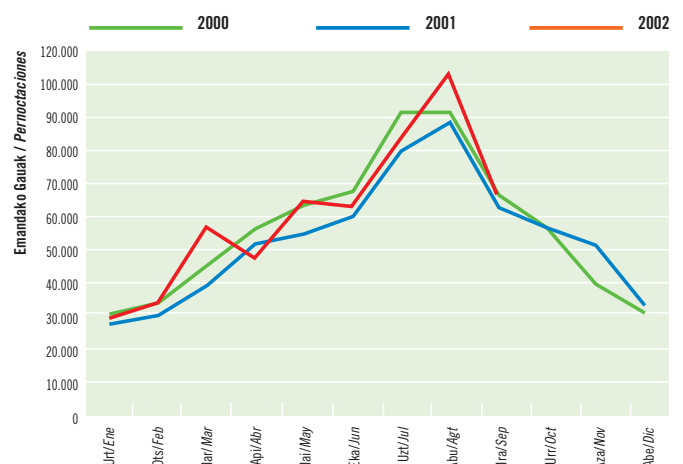

Iturria / Fuente: Eustat. Establezimendu Turistik Hartzailen Inkesta. / Encuesta de Establecimientos Turísticos Receptores.

**Emandako gauak. 2000-01-02. Lurralde Historikoak**

**Pernoctaciones. 2000-01-02. Zonas geográficas**

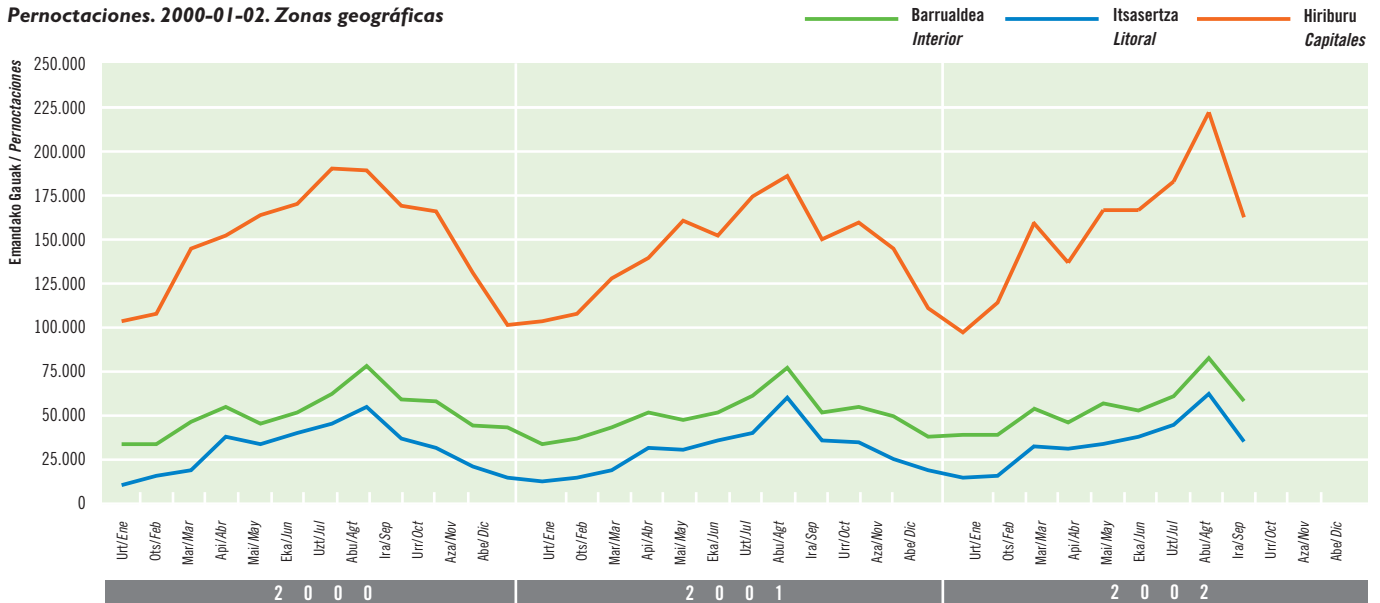

Iturria / Fuente: Eustat. Establezimendu Turistik Hartzailen Inkesta. / Encuesta de Establecimientos Turísticos Receptores.

**E**statuko turismoak 2001ean ekindako suspertzeari eutsi dio eta %9 gau gehiago igaro ditu EAEn, nahiz eta lurraldeen arabera desberdintasunak ikusiko ditugun. Susperraldi handiena Bizkaian izan da (+%16), batez ere abuztuan (+%23); Araban, berri, Estatuko turismoak igarotako gau-kopurua %2 bakarrik areagotu da. Uztaila dugu (+%14) Gipuzkoan hiruhileko honetan Estatuko turismoak izandako hazkundearen eragile nagusia (+%7).

**E**l turismo estatal man tiene su recuperación respecto a 2001 y registra un 9% más de pernoctaciones, aunque con diferencias notables según Territorios. La mayor recuperación corresponde a Bizkaia (+16%), especialmente Agosto (+23%), mientras en Álava el aumento de las pernoctaciones estatales es sólo del 2%. Julio (+14%), principal responsable del crecimiento trimestral guipuzcoano del turismo estatal (+7%).

*Madrildarren kasuan katalanen kasuan baino hazkunde handiagoa lortu da. Bilakaerari erreparatuz gero, turista valentziarrak eta andaluziarrak izan dira gebien ugaritu direnak (4. eta 5. bezeroak).*

*Mayor tendencia al alza de los madrileños que de los catalanes. En términos de evolución, los más expansivos este verano han sido los valencianos y los andaluces (4.º y 5.º clientes).*

**Estatutik bertaratutakoek emandako gauak. 2000-01-02**

**Pernoctaciones procedentes del Estado. 2000-01-02**

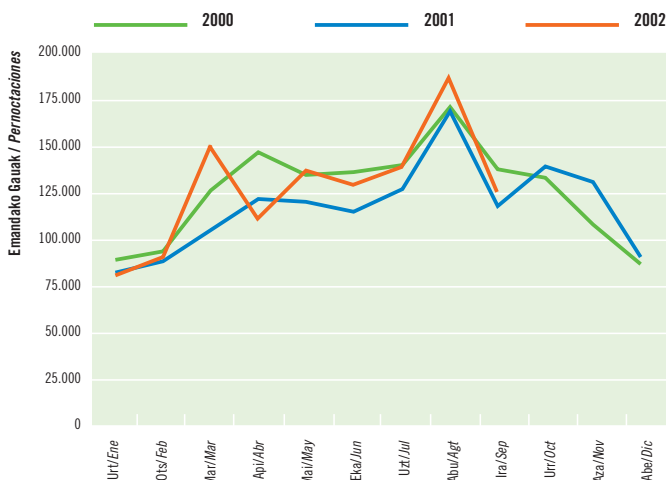

Iturria / Fuente: Eustat. Establezimendu Turistik Hartzailen Inkesta. / Encuesta de Establecimientos Turísticos Receptores.

**Atzerritik bertaratutakoek emandako gauak. 2000-01-02**

**Pernoctaciones procedentes del extranjero. 2000-01-02**

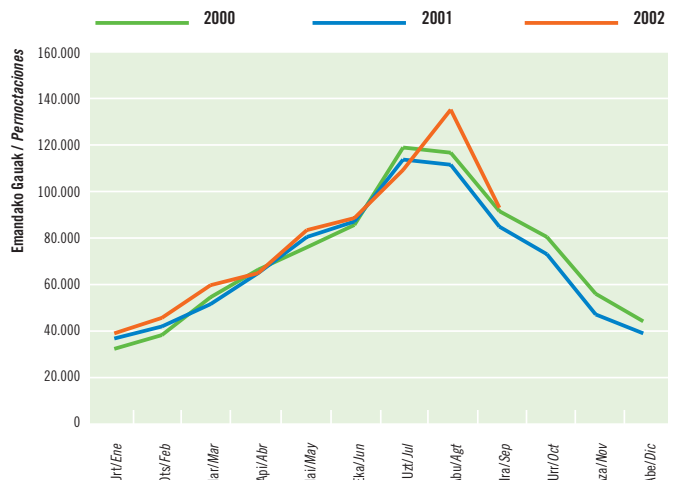

Iturria / Fuente: Eustat. Establezimendu Turistik Hartzailen Inkesta. / Encuesta de Establecimientos Turísticos Receptores.

**Euskal Herritik bertaratutakoek emandako gauak. 2000-01-02**

**Pernoctaciones procedentes del País Vasco. 2000-01-02**

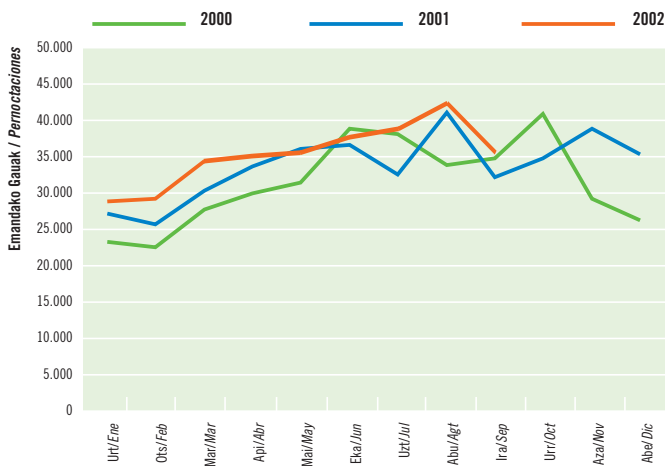

Iturria / Fuente: Eustat. Establezimendu Turistikot Hartzaileen Inkesta. / Encuesta de Establecimientos Turísticos Receptores.

*Abuztua dugu urte osoan betetze-maila altuena lortu duen hilabetea. Aurtengo abuztuan (%65,7) 2001eko emaitzak (%60,5) %9 hobetu dira eta 2000ko emaitzak (%64,5) ere hobetu dira.*

*En Agosto se suele alcanzar el máximo grado de ocupación anual. El de este año (65,7%) mejora en un 9% el del año 2001 (60,5%) y también el del año 2000 (64,3%).*

**Betetze-maila. 2000-01-02. Euskadi**

**Grado de ocupación. 2000-01-02. Euskadi**

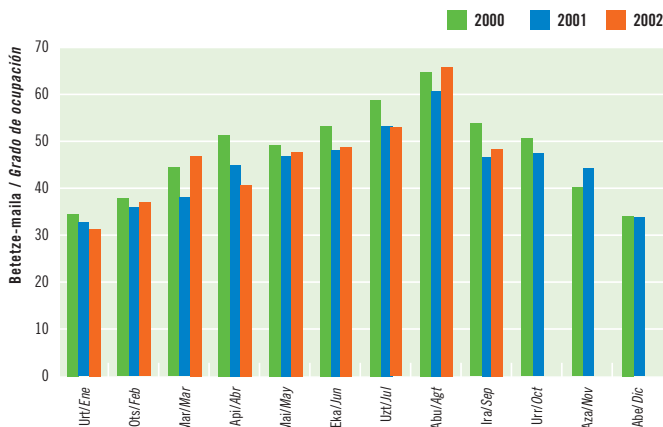

Iturria / Fuente: Eustat. Establezimendu Turistikot Hartzaileen Inkesta. / Encuesta de Establecimientos Turísticos Receptores.

**U**ztailean atzerritarren bisita-kopuruak %4ko gutxitzea izan bazuen ere, abuztuan eta irailean lortutako emaitza onei esker (2001eko datuekiko, +%21 eta +%9, hurrenez hurren) hiruhileko osoan %9 gehiago izan dira EAEn igarotako gauak. Britaniarrek (+%25), frantsesek (+%19), alemanek (+%7) eta italiarrek (+%36) izan dute gorakada handiena. Bai eta portugaldarrek ere (+%25).

**A**unque Julio se inició con una contracción del 4% en la afluencia de extranjeros, los buenos resultados de Agosto (+21% respecto a 2001) y de Septiembre (+9%) saldan el trimestre con un 9% más de pernoctaciones. Tendencia al alza de británicos (+25%), franceses (+19%), alemanes (+7%) e italianos (+36%). También de los portugueses (+25%).

**Emandako gauak, jatorriaren arabera. 2002ko hirugarren hiruhilekoa**

**Pernoctaciones según procedencia. Tercer trimestre 2002**

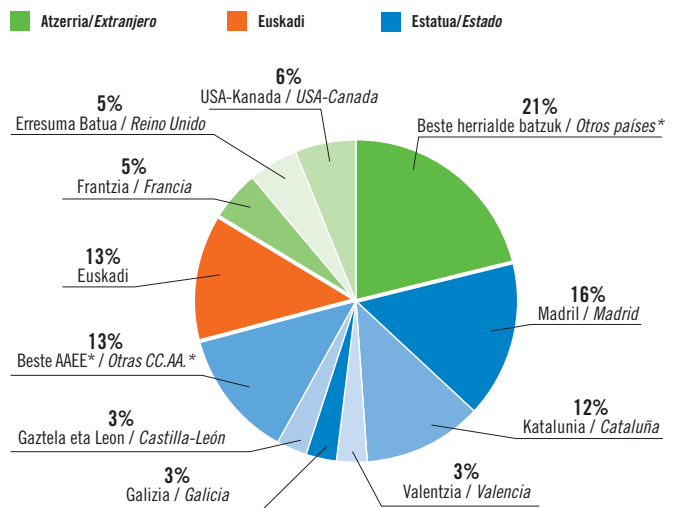

\*Elkarte Autonomo edo herrialde bat isolatuta ez da %3ra heltzen. / \*Ninguna CC.AA. o país alcanza aisladamente el 3%.  
Iturria / Fuente: Eustat. Establezimendu Turistikot Hartzaileen Inkesta. / Encuesta de Establecimientos Turísticos Receptores.

**Betetze-maila. 2002ko hirugarren hiruilekoa. Lurralde Historikoak**

**Grado de ocupación. Tercer trimestre 2002. Territorios históricos**

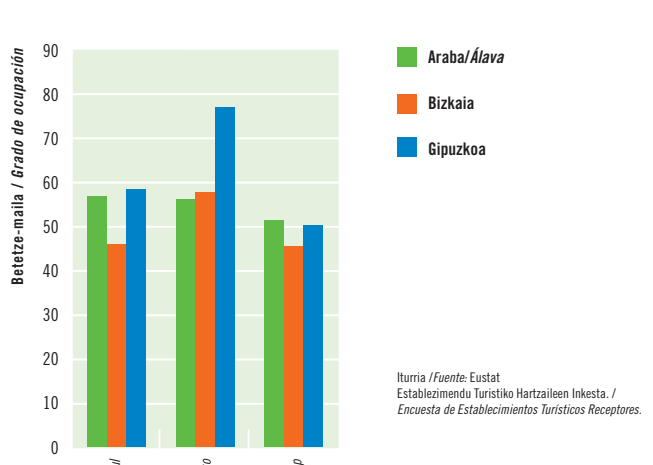

Iturria / Fuente: Eustat. Establezimendu Turistikot Hartzaileen Inkesta. / Encuesta de Establecimientos Turísticos Receptores.

**Betetze-maila. 2000-01-02. Vitoria-Gasteiz**

**Grado de ocupación. 2000-01-02. Vitoria-Gasteiz**

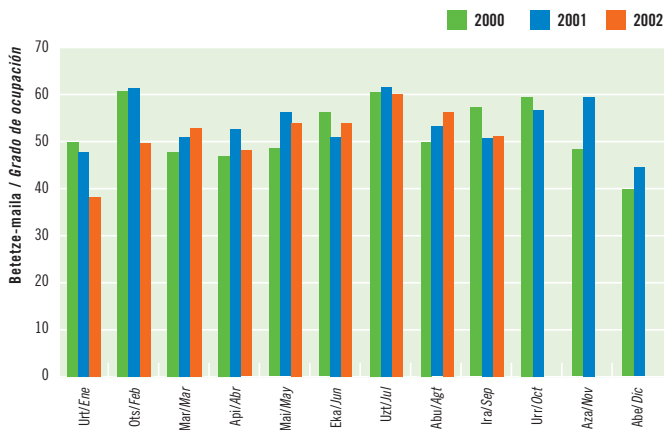

Iturria / Fuente: Eustat. Establezimendu Turistik Hartzailen Inkesta. / Encuesta de Establecimientos Turísticos Receptores.

*Gipuzkoa dugu oporrak igarotzeko aukeratzan den lurralde nagusia eta uztailean eta bereziki abuztuan (%76,6) lortu ditu emaitza onenak. Arabak eta Bizkaiak baino 20 puntu gehiago ditu.*

*Gipuzkoa se erige como principal destino vacacional y obtiene los mejores resultados en Julio pero, sobre todo, en Agosto (76,6%). Aventaja en 20 puntos a Álava y Bizkaia.*

Udaren amaieran %55,8ko betetze-maila lortu da eta batez besteko egonaldia 1,96 izan da. III-01 aldiarekiko %4,4 hobetu da betetze-mailaren indizea eta batez besteko egonaldia, berriz, ez da aldatu.

Plaza gehiago eskaini dira, iazko udan baino ia %4 gehiago; ondorioz, bertan igarotako gau-kopurua areagotu bada ere, ez ditu gehiegi aldatu betetze-mailaren datuak. Baina lehenengoa aldatu izan ez balitz, indizea %58 izango litzateke.

Jardueraren indizeari dagokionez, portaera desberdina izan du Lurraldeen arabera. Baxueña Bizkaiak lortu du (%49,5) eta altuena, berriz, Gipuzkoak (%61,8). Hala ere, bilakaera positiboari dagokionez Bizkaia izan da lehenengoa (+%7,7), 01-III aldiko datuekiko.

El verano se ha cerrado con un grado de ocupación trimestral del 55,8% y una estancia media de 1,96. Respecto a III-01 supone mejorar el índice de ocupación en un 4,4% mientras la estancia se mantiene invariable.

El aumento de las plazas disponibles, casi un 4% más que el verano pasado, hace que el incremento de las pernoctaciones tenga menor repercusión en el índice de ocupación. De mantenerse aquéllas invariables, el índice hubiese alcanzado el 58%.

El índice de actividad presenta diferencias notables según Territorios. El mínimo corresponde a Bizkaia (49,5%) y el máximo a Gipuzkoa (61,8%), aunque en términos de evolución positiva respecto a III-01, la más expansiva ha sido Bizkaia (+7,7%).

*Donostiako establezimenduek lortu dituzte hilabeteko betetze-maila altuenak: abuztuan (%82) eta irailan (%69) 2001eko emaitzak bobetu dira (+%12 eta +%29, burrenez burren), bai eta 2000ko emaitzak ere.*

*Mejores grados de ocupación mensual en los establecimientos donostiarras. En Agosto (82%) y Septiembre (69%) superan los resultados de 2001 (+12% y +29% respectivamente) y también de 2000.*

**Betetze-maila. 2000-01-02. Bilbao**

**Grado de ocupación. 2000-01-02. Bilbao**

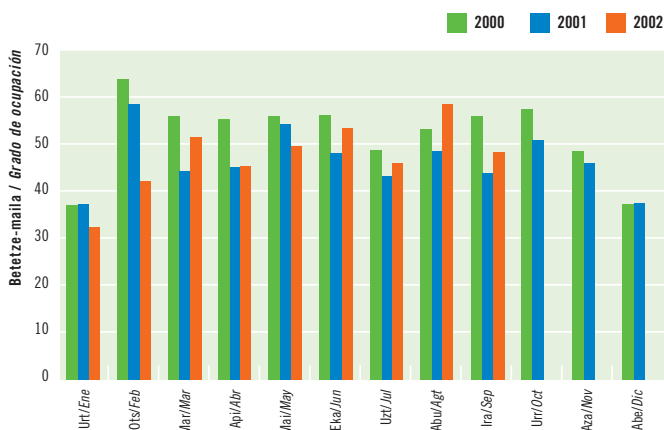

Iturria / Fuente: Eustat. Establezimendu Turistik Hartzailen Inkesta. / Encuesta de Establecimientos Turísticos Receptores.

**Betetze-maila. 2000-01-02. Donostia-San Sebastián**

**Grado de ocupación. 2000-01-02. Donostia-San Sebastián**

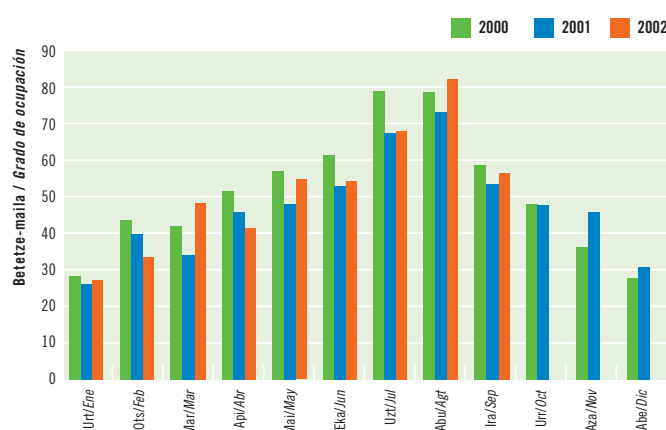

Iturria / Fuente: Eustat. Establezimendu Turistik Hartzailen Inkesta. / Encuesta de Establecimientos Turísticos Receptores.

## NEKAZAL TURISMOA | TURISMO RURAL

## Bidaiarien sarrerak. 2000-01-02. Euskadi

## Entrada de viajeros. 2000-01-02. Euskadi

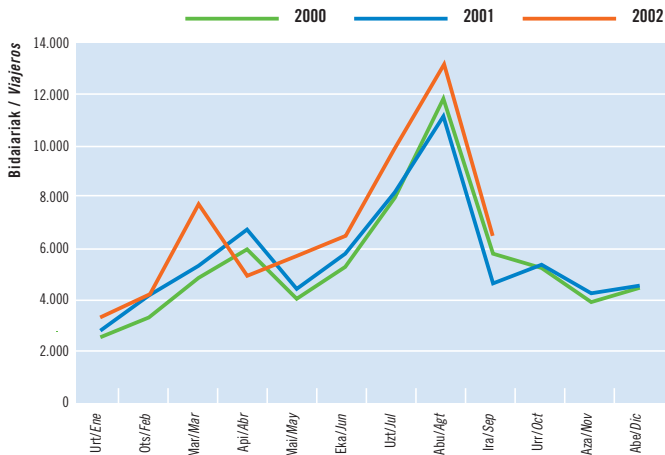

Iturrria / Fuente: Eustat. Establezimendu Turistikoko Hartzaileren Inkesta. / Encuesta de Establecimientos Turísticos Receptores.

*01-III aldian baino %24 bidaiari gehiago iritsi da gurera eta bertan igarotako gau-kopuruak %18 egin du gora hortaz, azken biru urteetako uda bikainena izan da aurtengoa.*

*Un 24% más de viajeros recibidos que en III-01 con un incremento del 18% en las pernoctaciones convierten a este período en el mejor verano de los últimos tres años.*

*Barruko turismoaren bilakaera positiboa izan da, baina batez ere Estatukoa (+%29); oso talde garrantzitsua osatzen du Estatuko turismoak eta atzerriko turismoak izandako gutxitzea (-%20) orekatzea lortu du. Abuztuan %17ko hazkundea izan da.*

*Evolución al alza del turismo interior pero sobre todo del estatal (+29%), cuya importancia como segmento compensa la contracción del turismo extranjero (-20%). Agosto experimenta un aumento del 17%.*

## Emandako gauak. 2001-02. Lurralde historikoak

## Pernoctaciones 2001-02. Territorios históricos

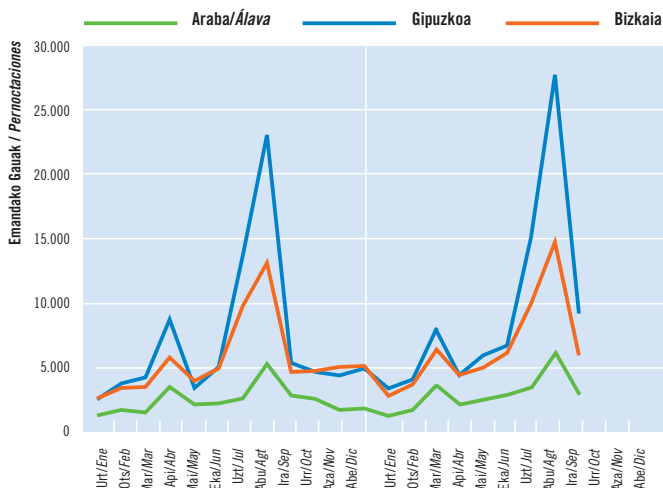

**U** dan izandako emaitzek urteko lehen sei hileko aurrerapen positiboa sendotu dute, aurtengo egualdia nahasia izan bada ere. 01-III aldiarekiko %7 areagotu da eskaintza eta, kasu horretan ere, bilakaera positiboa izan da, bai bidaiariei dagokionez bai betetze-mailari dagokionez. Aitzitik, batez besteko egonaldia %4,7 laburtu da udan eta 2,7 eguneko izan da.

Bertan igarotako gau-kopuruari dagokionez, lurralde guztiek atera diote etekina egoera bikainari; emaitza onenak Gipuzkoak lortu ditu (+%24), Estatuko turismoak izan duen hazkundeari esker.

Estatuko turisten artean, katalanenak dira bertan igarotako gauen %36 eta 01-III aldiarekiko %21eko gorakada izan dute. Madrildarrenak, bigarren bezero bezala, %16 gehiago izan dira.

Gipuzkoan abuztuan lortu da hiruhileko osoko betetze-maila altuena (%82) bai eta batez besteko egonaldi luzeena ere (3,8 egun.)

**L** os resultados del verano consolidan el avance positivo del primer semestre del año, a pesar de una climatología algo revuelta. Si la oferta ha aumentado un 7% respecto a III-01, la evolución también es al alza, tanto en el caso de los viajeros, como del grado de ocupación. Sólo la estancia media presenta una contracción del 4,7% en el período estival y se sitúa en los 2,7 días. En términos de pernoctaciones, todos los territorios se benefician de la coyuntura expansiva pero el más beneficiado es Gipuzkoa, (+24%) gracias al crecimiento del turismo estatal.

Los catalanes han protagonizado el 36% de las pernoctaciones procedentes de residentes del Estado y experimentan un aumento del 21% respecto a III-01. Los madrileños, como segundos clientes, han aumentado un 16%. Agosto en Gipuzkoa alcanza el máximo grado de ocupación trimestral (82%) y máxima estancia media (3,8 días.)

138 plaza gehiago eskaini dira eta 2001eko emaitzak %9 hobetu dira abuztuan eta betetze-maila %71 izan da. Gorakada handiena irailak ezagutu du (+%30).

Con 138 plazas más, Agosto supera en un 9% su resultado de 2001 y alcanza una ocupación del 71%. La mayor expansión corresponde a Septiembre (+30%).

**Betetze-maila. 2000-01-02. Euskadi**

**Grado de ocupación. 2000-01-02. Euskadi**

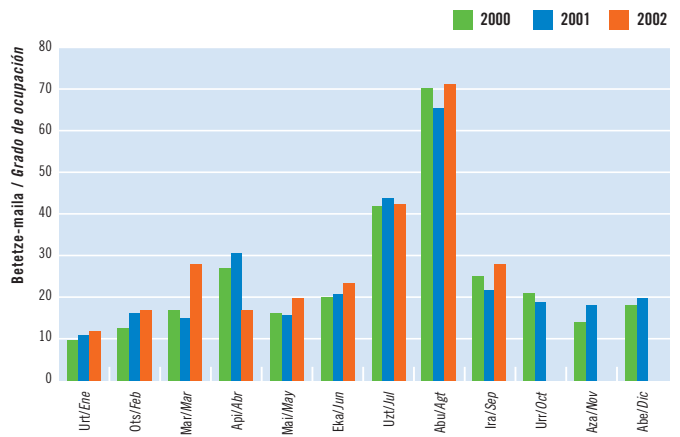

Iturria / Fuente: Eustat. Establezimendu Turistikoko Hartzaileren Inkesta. / Encuesta de Establecimientos Turísticos Receptores.

**KANPINAK | CAMPINGS**

**Bidaiariak emandako gauak. 2000-01-02. Euskadi**

**Pernoctaciones de viajeros. 2000-01-02. Euskadi**

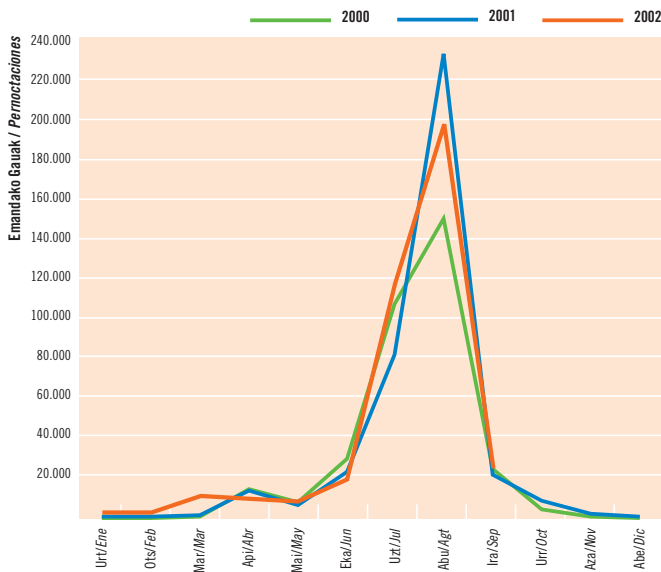

Iturria / Fuente: INE., Encuesta de ocupación en acampamentos turísticos.

01-III aldian baino sarrera gehiago lortu da, bain zuzen, %6 gehiago eta ia ez du eraginik izan bertan igarotako gau-kopuruari dagokionez. Abuztuan datuek okerrera egin dute, eguraldi txarraren eraginez (-%18) baina uztaian (+%43) eta irailean (+%14) kontrakoa gertatu da.

Un 6% más de entradas que en III-01 que casi no repercute en las pernoctaciones. Contracción en Agosto afectado por el mal tiempo (-18%) pero no en Julio (+43%) y Septiembre (+14%).

Abuztuan lortu da betetze-maila altuena (%64), nahiz eta 2001eko abuztuan baino %5 gutxiago izan. Bertan igarotako gau-kopuruak izandako gorakadaren eskutik, uztailean eta irailean betetze-maila bobetzea lortu da (+%31 eta +%23, hurrenez hurren).

Máximo grado de ocupación en Agosto (64%) aunque 5% inferior al de 2001. Acorde al aumento de pernoctaciones, Julio y Septiembre mejoran sus índices de ocupación (+31% y 23% respectivamente).

**Partzela bakoitzeko betetze maila. 2000-01-02. Euskadi**

**Grado de ocupación por parcela. 2000-01-02. Euskadi**

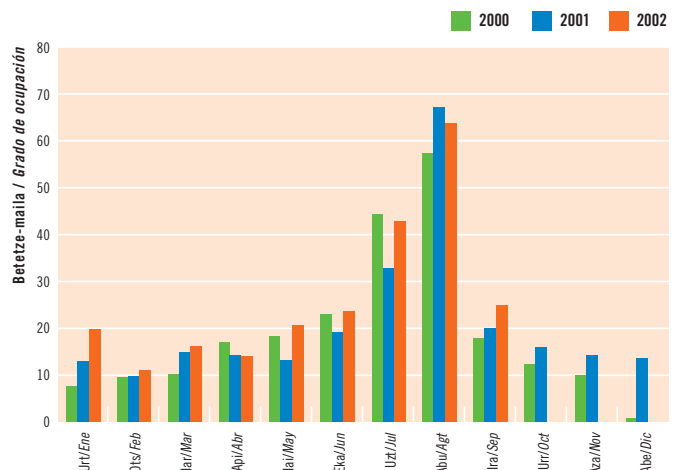

Iturria / Fuente: INE., Encuesta de ocupación en acampamentos turísticos.



ESTATUKO DATUAK | DATOS DEL ESTADO

Bidaiariak emandako gauak. Inguru hurbileko Autonomia Elkartek. 2001-02

Pernoctaciones de las CC.AA. del entorno próximo. 2001-02

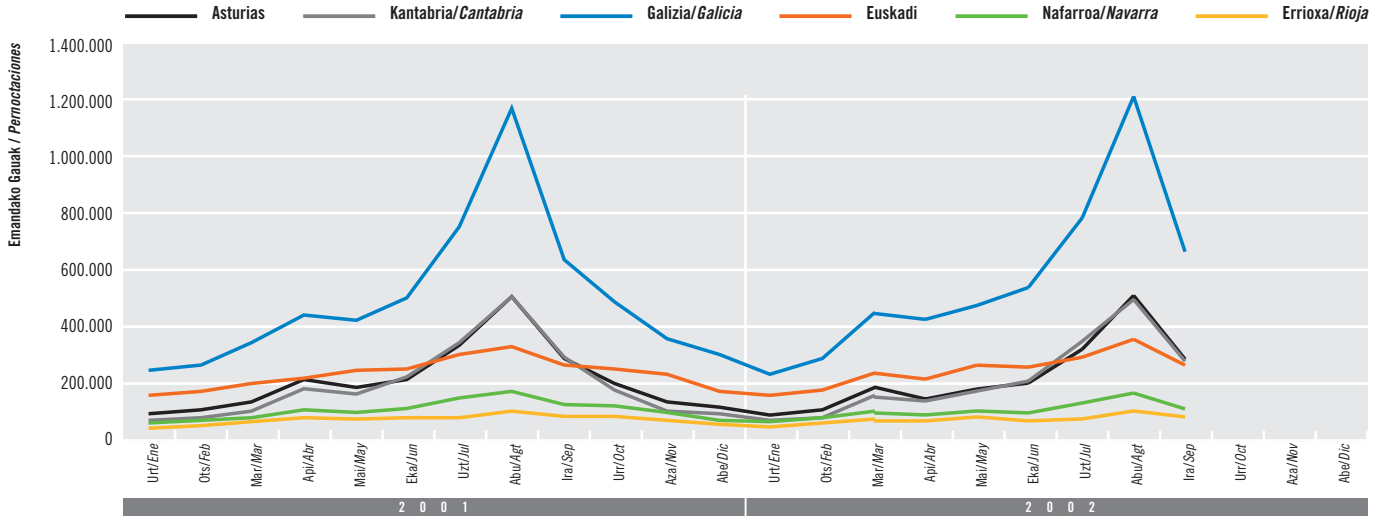

Iturria / Fuente: INE, Índice de precios de Consumo.

*Estatuan udan igarotako gau-kopuruari dagokionez %2ko gutxitzea izan den bitartean, Espainia Berdeak 01-udako emaitzak hobetzea lortu du Galizian (+%4) eta Euskadin (+%3) izandako emaitza bikainei esker.*

*Mientras el Estado presenta una contracción del 2% en las pernoctaciones estivales, la España Verde mejora los resultados del verano-01 en un 2% gracias a Galicia (+4%) y Euskadi (+3%).*

**E**spainia Berdea osatzen duten Autonomia Erkidegoek portaera desberdina azaldu dute. Horrela, Asturiasen eta Kantabriaren bilakaerak zertxobait behera egin du, baina Galizian eta Euskadin izandako emaitza positiboei galera orekatzea lortu dute. Amaieran lortutako saldoa positiboa da eta Estatuko kuota hobetzea lortu da (%6,7). Abuztuan lortu dira uda osoko emaitza onenak (+%3), bereziki Euskadin (%9).

**D**esigual comportamiento de las CC.AA. de la España Verde con ligera evolución a la baja de Asturias y Cantabria que se compensa con los resultados positivos de Galicia y Euskadi. El saldo final positivo supone mejorar la cuota en el Estado (6,7%). Agosto concentra los mejores resultados estivales (+3%) y de manera especial, Euskadi (+9%).

**KPI: Hotel, kafetegi eta jatetxeen taldea. Hotel eta bestelako ostaluen azpitaldea. Urteko tasa. Euskadi eta Estatuak. 2002**

**IPC: Grupo hoteles, cafés y restaurantes. Subgrupo hoteles y otros alojamientos. Tasa de variación anual. Euskadi y Estado. 2002**

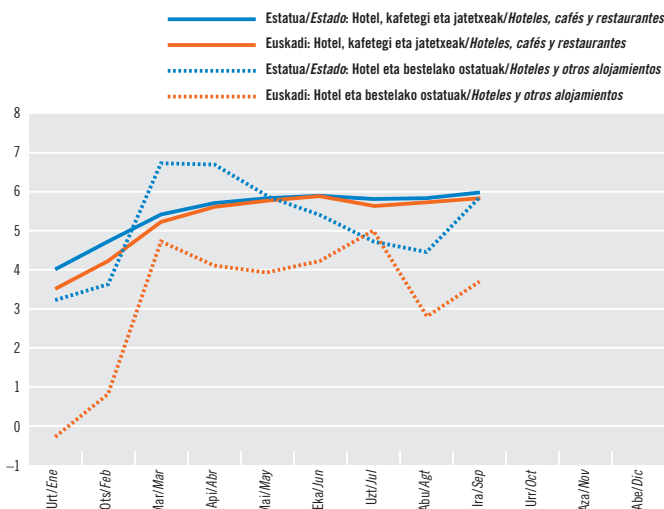

Iturria / Fuente: INE, Índice de precios de Consumo. Base 2001

*Uztailean euskal KPIk behera egin du eta abuztuko gehienezkoa 5,8 izan da (5,9 uztailean); bala ere, ez du Estatuko KPI gainditu. Hotelen berariazko KPIk gorabehera handiagoak izan ditu.*

*Descenso en Julio del IPC vasco para progresar mensualmente hasta máximo de 5,8 en Agosto. (5,9 en Junio) aunque siempre por debajo del estatal. Mayor oscilación del específico de hoteles.*

# Jarduera turistikoaren emaitza nagusiak

# Principales resultados de la actividad turística

Ostatu Turistikoen Eskaintza: 2002 ko iraila

Oferta de Alojamientos Turísticos: septiembre 2002

	Hotel-establimenduak/Establecimientos hoteleros			Nekazalturismoa/Turismo Rural			Kanpinak**/Campings**	
	Establimenduak/Establecimientos	Tokiak/Plazas	Gelak/Habitaciones	Establimenduak/Establecimientos	Tokiak/Plazas	Gelak/Habitaciones	Establimenduak/Establecimientos	Tokiak/Plazas
<b>Euskadi:</b>	<b>330</b>	<b>17.507</b>	<b>9.555</b>	<b>226</b>	<b>2.066</b>	<b>1.038</b>	<b>21</b>	<b>10.229</b>
Δ%*	5,8	3,9	5,3	8,7	7,2	9,6	-4,6	-2,8
<b>Araba-Álava:</b>	<b>57</b>	<b>2.706</b>	<b>1.548</b>	<b>46</b>	<b>365</b>	<b>186</b>	<b>2</b>	<b>494</b>
Δ%*	0,0	0,6	1,2	9,5	0,6	2,2	0,0	0,0
<b>Bizkaia</b>	<b>123</b>	<b>7.007</b>	<b>3.887</b>	<b>72</b>	<b>665</b>	<b>336</b>	<b>5</b>	<b>2.283</b>
Δ%*	6,0	5,0	6,1	14,3	9,4	12,0	-16,7	-9,5
<b>Gipuzkoa</b>	<b>150</b>	<b>7.794</b>	<b>4.120</b>	<b>108</b>	<b>1.036</b>	<b>516</b>	<b>14</b>	<b>7.452</b>
Δ%*	7,9	4,2	6,2	4,9	8,3	11,0	0,0	-0,8

\* Gehikuntza, aurreko urteko aldi beraren aldean./Incremento respecto al mismo período año anterior.

\*\* 2002 ko Gida Profesionaletik ateratako datuak./Datos extraídos de la Guía Profesional 2002.

Iturria/Fuente: EUSTAT, Establimendu Turistiko Hartzailen Inkesta./Encuesta de Establecimientos Turísticos Receptores.

## Hotel-establimenduak

### Establecimientos hoteleros

Esparrua/Ámbito	Sarrerak/Entrada de Viajeros	Gaualdiak/Pernoctaciones								Betetze maila (%) / Grado Ocupación (%)	Batez besteko egonaldia / Estancia Media (egunak/días)	Hoteletako prezioen indizea / Índice Precios Hoteleros (1)
		Guztira Total	Jatorria/Residentes			Zonak/Zonas						
			Euskadi	Beste AEEE / Otras CC.AA.	Atzerria / Extranjero	Hiriburua / Capital	Itsasertza / Litoral	Barrualdea / Interior				
<b>EUSKADI</b>	Uztaila/Julio	152.440	286.551	38.619	139.132	108.800	182.725	43.441	60.385	52,86	1,88	108,6
	Abuztua/Agosto	174.496	363.836	42.272	186.878	134.686	221.375	60.830	81.631	65,72	2,09	113,2
	Iraila/Septiembre	133.736	253.427	35.396	125.422	92.609	162.089	34.548	56.790	48,25	1,89	114,3
	III-02	<b>460.672</b>	<b>903.814</b>	<b>116.287</b>	<b>451.432</b>	<b>336.095</b>	<b>566.189</b>	<b>138.819</b>	<b>198.806</b>	<b>55,76</b>	<b>1,96</b>	—
	Guztira/Total-02	<b>1.161.397</b>	<b>2.181.986</b>	<b>316.170</b>	<b>1.151.204</b>	<b>714.612</b>	<b>1.404.444</b>	<b>297.230</b>	<b>480.312</b>	<b>47,04</b>	<b>1,88</b>	—
	Δ% III-02*	<b>9,25</b>	<b>9,09</b>	<b>10,37</b>	<b>9,11</b>	<b>8,62</b>	<b>10,85</b>	<b>5,27</b>	<b>6,95</b>	<b>4,42</b>	<b>0,00</b>	—
Δ% Guztira/Total 02*	<b>9,35</b>	<b>8,62</b>	<b>7,67</b>	<b>10,12</b>	<b>6,70</b>	<b>8,01</b>	<b>11,75</b>	<b>8,55</b>	<b>3,68</b>	<b>-0,53</b>	—	
<b>ARABA-ÁLAVA</b>	Uztaila/Julio	26.757	47.786	8.279	25.213	14.294	35.343	—	12.443	56,71	1,79	—
	Abuztua/Agosto	25.287	47.210	7.973	24.854	14.383	33.196	—	14.014	56,13	1,87	—
	Iraila/Septiembre	25.561	41.705	8.703	20.082	12.920	28.983	—	12.722	51,37	1,63	—
	III-02	<b>77.605</b>	<b>136.701</b>	<b>24.955</b>	<b>70.149</b>	<b>41.597</b>	<b>97.522</b>	—	<b>39.179</b>	<b>54,78</b>	<b>1,76</b>	—
	Guztira/Total-02	<b>209.507</b>	<b>361.943</b>	<b>75.167</b>	<b>196.063</b>	<b>90.713</b>	<b>265.291</b>	—	<b>96.652</b>	<b>49,09</b>	<b>1,73</b>	—
	Δ% III-02*	<b>4,77</b>	<b>2,35</b>	<b>-5,96</b>	<b>2,13</b>	<b>8,50</b>	<b>2,51</b>	—	<b>1,95</b>	<b>1,69</b>	<b>-2,38</b>	—
Δ% Guztira/Total 02*	<b>5,54</b>	<b>0,88</b>	<b>-5,65</b>	<b>-0,01</b>	<b>9,28</b>	<b>0,29</b>	—	<b>2,53</b>	<b>-2,58</b>	<b>-4,42</b>	—	
<b>BIZKAIA</b>	Uztaila/Julio	53.122	98.632	12.765	47.084	38.783	63.712	16.514	18.406	45,61	1,86	—
	Abuztua/Agosto	61.071	127.073	15.158	61.840	50.075	84.247	20.340	22.486	57,25	2,08	—
	Iraila/Septiembre	48.804	95.009	12.059	48.658	34.292	65.775	12.161	17.073	45,20	1,95	—
	III-02	<b>162.997</b>	<b>320.714</b>	<b>39.982</b>	<b>157.582</b>	<b>123.150</b>	<b>213.734</b>	<b>49.015</b>	<b>57.965</b>	<b>49,46</b>	<b>1,97</b>	—
	Guztira/Total-02	<b>440.027</b>	<b>844.766</b>	<b>107.036</b>	<b>443.267</b>	<b>294.463</b>	<b>587.987</b>	<b>105.528</b>	<b>151.251</b>	<b>44,77</b>	<b>1,92</b>	—
	Δ% III-02*	<b>12,02</b>	<b>13,90</b>	<b>19,66</b>	<b>15,70</b>	<b>10,01</b>	<b>16,77</b>	<b>0,36</b>	<b>16,66</b>	<b>7,62</b>	<b>1,55</b>	—
Δ% Guztira/Total 02*	<b>9,03</b>	<b>10,27</b>	<b>18,91</b>	<b>12,90</b>	<b>3,89</b>	<b>8,99</b>	<b>2,48</b>	<b>22,34</b>	<b>4,41</b>	<b>1,05</b>	—	
<b>GIPUZKOA</b>	Uztaila/Julio	72.561	140.133	17.575	66.835	55.723	83.670	26.927	29.536	58,01	1,93	—
	Abuztua/Agosto	88.138	189.553	19.141	100.184	70.228	103.932	40.490	45.131	76,58	2,15	—
	Iraila/Septiembre	59.371	116.713	14.634	56.682	45.397	67.331	22.387	26.995	49,92	1,97	—
	III-02	<b>220.070</b>	<b>446.399</b>	<b>51.350</b>	<b>223.701</b>	<b>171.348</b>	<b>254.933</b>	<b>89.804</b>	<b>101.662</b>	<b>61,75</b>	<b>2,03</b>	—
	Guztira/Total-02	<b>511.863</b>	<b>975.277</b>	<b>133.967</b>	<b>511.874</b>	<b>329.436</b>	<b>551.166</b>	<b>191.702</b>	<b>232.409</b>	<b>48,40</b>	<b>1,91</b>	—
	Δ% III-02*	<b>8,89</b>	<b>7,98</b>	<b>13,09</b>	<b>7,12</b>	<b>7,66</b>	<b>9,60</b>	<b>8,16</b>	<b>3,98</b>	<b>3,24</b>	<b>-0,76</b>	—
Δ% Guztira/Total 02*	<b>11,27</b>	<b>10,33</b>	<b>8,06</b>	<b>12,08</b>	<b>8,64</b>	<b>11,05</b>	<b>17,61</b>	<b>3,48</b>	<b>5,63</b>	<b>-0,60</b>	—	
<b>ESTATUA-ESTADO</b>	III-02 (1)	20.110.208	85.573.565	**	32.573.415	53.000.151	—	—	—	63,69***	4,09***	107,2***
	Guztira/Total-02	47.514.420	181.327.953	**	69.244.866	112.083.088	—	—	—	—	—	—
	Δ% III-02*	0,54	-4,31	—	1,16	-7,38	—	—	—	—	—	—
	Δ% Guztira/Total 02*	-0,62	-3,89	—	0,63	-6,48	—	—	—	—	—	—
	Kuota/ Cuota Euskadi %	2,44	1,20	—	1,66	0,64	—	—	—	—	—	—

\* Gehikuntza, aurreko urteko aldi beraren aldean./Incremento respecto al mismo período año anterior.

\*\* «Beste AEEE» Egoiliarren artean barne hartuak./Incluidos en Residentes Otras CC.AA.

\*\*\* Hiruhilekoaren azken hilabeteari dagozkio./Correspondientes al último mes del trimestre.

Iturria/Fuente: EUSTAT, Establimendu Turistiko Hartzailen Inkesta/Encuesta de Establecimientos Turísticos Receptores.

(1) INE, Encuesta de Ocupación Hotelera e Índice de Precios Hoteleros.

**Nekazalturismoak eta kanpinak**

**Establecimientos de turismo rural y campings**

Esparrua/Ámbito	Nekazalturismoak/Establecimientos de Turismo rural							Kanpinak/Campings (1)					
	Sarrerak Entrada de Viajeros	Gaualdiak/Pernoctaciones				Betetze maila (%) Grado Ocupación (%)	Batez besteko egonaldia Estancia Media	Sarrerak Entradas	Gaualdiak/Pernoctaciones			Betetze maila (%) Grado Ocupación (%)	
		Guztira Total	Jatorria/Residentes						Guztira Total	Jatorria/Residente			
			Euskadi	Beste AEEE Otras CC.AA.	Atzerria Extranjeros					Estatua Estado	Atzerria Extranjero		
<b>EUSKADI</b>	Uztaila/Julio	9.839	28.101	7.124	15.806	5.171	42,60	2,86	36.221	116.628	67.275	49.353	42,80
	Abuztua/Agosto	13.186	48.303	7.610	34.645	6.048	71,34	3,66	60.697	196.025	105.760	90.265	63,80
	Iraila/Septiembre	6.462	17.438	4.879	10.440	2.119	28,13	2,70	10.306	25.319	12.924	12.395	24,70
	III-02	<b>29.487</b>	<b>93.842</b>	<b>19.613</b>	<b>60.891</b>	<b>13.338</b>	<b>47,96</b>	<b>3,18</b>	<b>107.224</b>	<b>337.972</b>	<b>185.959</b>	<b>152.013</b>	—
	<b>Guztira/Total-02</b>	<b>61.807</b>	<b>166.175</b>	<b>50.902</b>	<b>94.245</b>	<b>21.028</b>	<b>29,56</b>	<b>2,69</b>	<b>132.657</b>	<b>392.394</b>	<b>223.257</b>	<b>169.138</b>	—
	Δ% III-02*	23,77	18,11	24,03	29,49	-19,72	8,21	-4,65	5,90	0,97	-4,76	8,98	—
	Δ% Guztira/Total 02*	16,80	17,28	15,95	26,12	-8,84	8,85	0,46	5,77	2,21	-2,38	8,98	—
<b>ARABA-ÁLAVA</b>	Uztaila/Julio	1.308	3.265	1.117	1.980	168	27,72	2,50	—	—	—	—	—
	Abuztua/Agosto	1.940	5.890	1.878	3.243	769	47,50	3,04	—	—	—	—	—
	Iraila/Septiembre	1.235	2.721	819	1.701	201	24,85	2,20	—	—	—	—	—
	III-02	<b>4.483</b>	<b>11.876</b>	<b>3.814</b>	<b>6.924</b>	<b>1.138</b>	<b>33,81</b>	<b>2,65</b>	—	—	—	—	—
	<b>Guztira/Total-02</b>	<b>10.380</b>	<b>25.089</b>	<b>9.566</b>	<b>12.766</b>	<b>2.757</b>	<b>24,32</b>	<b>2,42</b>	—	—	—	—	—
	Δ% III-02*	-23,54	14,30	11,59	48,14	-50,48	7,97	49,54	—	—	—	—	—
	Δ% Guztira/Total 02*	-8,13	13,94	2,69	30,08	-4,64	6,10	24,17	—	—	—	—	—
<b>BIZKAIA</b>	Uztaila/Julio	3.470	9.872	2.908	4.298	2.666	46,35	2,84	—	—	—	—	—
	Abuztua/Agosto	3.967	14.699	2.934	9.488	2.277	67,74	3,71	—	—	—	—	—
	Iraila/Septiembre	2.196	5.697	2.125	2.759	813	28,56	2,59	—	—	—	—	—
	III-02	<b>9.633</b>	<b>30.268</b>	<b>7.967</b>	<b>16.545</b>	<b>5.756</b>	<b>48,08</b>	<b>3,14</b>	—	—	—	—	—
	<b>Guztira/Total-02</b>	<b>21.306</b>	<b>57.782</b>	<b>19.884</b>	<b>28.823</b>	<b>9.075</b>	<b>31,81</b>	<b>2,71</b>	—	—	—	—	—
	Δ% III-02*	17,92	11,14	35,15	12,80	-13,74	-2,02	-5,82	—	—	—	—	—
	Δ% Guztira/Total 02*	10,73	13,83	19,20	15,97	-1,67	1,08	2,72	—	—	—	—	—
<b>GIPIZKOA</b>	Uztaila/Julio	5.061	14.964	3.099	9.528	2.337	45,50	2,96	—	—	—	—	—
	Abuztua/Agosto	7.279	27.714	2.798	21.914	3.002	82,47	3,81	—	—	—	—	—
	Iraila/Septiembre	3.031	9.020	1.935	5.980	1.105	29,02	2,98	—	—	—	—	—
	III-02	<b>15.371</b>	<b>51.698</b>	<b>7.832</b>	<b>37.422</b>	<b>6.444</b>	<b>52,98</b>	<b>3,36</b>	—	—	—	—	—
	<b>Guztira/Total-02</b>	<b>30.121</b>	<b>83.304</b>	<b>21.452</b>	<b>52.656</b>	<b>9.196</b>	<b>30,03</b>	<b>2,77</b>	—	—	—	—	—
	Δ% III-02*	39,97	23,60	20,49	35,18	-15,70	14,74	-11,78	—	—	—	—	—
	Δ% Guztira/Total 02*	27,80	20,88	19,82	31,44	-16,00	14,78	-5,26	—	—	—	—	—
<b>ESTATUA-ESTADO</b>	III-02 (1)	470.510	1.872.346	**	1.537.036	335.310	—	—	3.753.119	21.252.955	11.909.682	9.343.274	27,66***
	<b>Guztira/Total-02</b>	<b>1.031.798</b>	<b>3.285.288</b>	**	<b>2.705.692</b>	<b>579.596</b>	—	—	<b>5.584.600</b>	<b>29.045.691</b>	<b>15.457.203</b>	<b>13.588.489</b>	—
	Δ% III-02*	23,31	34,89	—	32,78	45,50	—	—	-3,76	0,05	-4,41	6,38	—
	Δ% Guztira/Total 02*	19,13	31,65	—	26,87	30,92	—	—	-3,08	-0,38	-6,69	7,91	—
	Kuota/ Cuota Euskadi (%)	5,99	5,06	—	3,48	3,63	—	—	2,38	1,35	1,44	1,24	—

\* Gehikuntza, aurreko urteko aldi beraren aldean./Incremento respecto al mismo período año anterior.  
 \*\* «Beste AEEE» Egoiliarren artean barne hartuak./Incluidos en Residentes Otras CC.AA.  
 \*\*\* Hiruhilekoaren azken hilabeteari dagozkio./Correspondientes al último mes del trimestre.  
 Iturria/Fuente: EUSTAT, Establezimendu Turistiko Hartzaileen Inkesta/Encuesta de Establecimientos Turísticos Receptores.  
 (1) INE, Encuesta de Ocupación Hotelera e Índice de Precios Hoteleros.

**KPI: Hotel, kafetegi eta jatetxeen taldea**

**IPC: Grupo hoteles, cafeterías y restaurantes**

	Uztaila Julio	Abuztua Agosto	Iraila Septiembre
<b>Estatua/Estado</b>	<b>5,8</b>	<b>5,8</b>	<b>6,0</b>
<b>Euskadi</b>	<b>5,6</b>	<b>5,7</b>	<b>5,8</b>
Araba/Álava	4,8	5,0	5,0
Bizkaia (Bilbao)	5,0	5,9	5,8
Gipuzkoa (Donostia-SS)	6,0	5,6	5,6

Iturria/Fuente: INE, Índice de Precios de Consumo. Base 2001.

**Ostalaritza-establezimendutako landunak: 2002 ko iraila**

**Personal ocupado en establecimientos hoteleros: septiembre 2002**

	Langile ordaindu gabeak Personal no remunerado	Langile ordainduak Personal remunerado		Landunak Guztira Total Personal Ocupado
		Finkoak Fijo	Aldi Baterakoak Eventual	
<b>Euskadi</b>	<b>250</b>	<b>2.211</b>	<b>772</b>	<b>3.233</b>
Δ%*	13,1%	4,1%	7,4%	5,6%
Araba/Álava	42	276	106	424
Bizkaia	96	1.071	239	1.406
Gipuzkoa	112	864	427	1.403

\* Gehikuntza, aurreko urteko aldi beraren aldean./Incremento respecto al mismo período año anterior.  
 Iturria/Fuente: EUSTAT, Establezimendu Turistiko Hartzaileen Inkesta/Encuesta de Establecimientos Turísticos Receptores.

Establezimendu turistikoak: Emandako gauak, jatorriaren arabera. Urteko metatua

Establecimientos turísticos: Pernoctaciones según procedencia. Acumulado anual

Bertaratutakoek emandako gauak Pernoctaciones procedentes de:	Hotel-establezimenduak/Establecimientos hoteleros								Nekazal turismoak Establecimientos de turismo rural			
	Euskal.AE/CA de Euskadi			Araba/Álava		Bizkaia		Gipuzkoa		Euskal.AE/CA de Euskadi		
	Metatutako Gaualdiak Pernoctaciones acumuladas	Δ% III-02*	Δ% Guztira Total 02*	Metatutako Gaualdiak Pernoctaciones acumuladas	Δ% Guztira Total 02*	Metatutako Gaualdiak Pernoctaciones acumuladas	Δ% Guztira Total 02*	Metatutako Gaualdiak Pernoctaciones acumuladas	Δ% Guztira Total 02*	Metatutako Gaualdiak Pernoctaciones acumuladas	Δ% III-02*	Δ% Guztira Total 02*
<b>Guztira/Total</b>	<b>2.181.986</b>	<b>9,1</b>	<b>8,6</b>	<b>361.943</b>	<b>0,9</b>	<b>844.766</b>	<b>10,3</b>	<b>975.277</b>	<b>10,3</b>	<b>166.175</b>	<b>18,1</b>	<b>17,3</b>
<b>Euskal.AE/CA de Euskadi</b>	<b>316.170</b>	<b>10,4</b>	<b>7,7</b>	<b>75.167</b>	<b>-5,7</b>	<b>107.036</b>	<b>18,9</b>	<b>133.967</b>	<b>8,1</b>	<b>50.902</b>	<b>24,0</b>	<b>16,0</b>
<b>ESTATUA GUZTIRA/RESTO DEL ESTADO</b>	<b>1.151.204</b>	<b>9,1</b>	<b>10,1</b>	<b>196.063</b>	<b>0,0</b>	<b>443.267</b>	<b>12,9</b>	<b>511.874</b>	<b>12,1</b>	<b>94.245</b>	<b>29,5</b>	<b>26,1</b>
Andaluzia/Andalucía	61.806	22,5	13,5	10.185	-37,1	26.622	49,8	24.999	21,9	3.188	59,7	12,1
Aragoi/Aragón	46.249	7,0	4,2	9.193	-3,5	14.805	4,1	22.251	7,9	4.087	0,2	15,2
Asturias/Asturias	32.719	4,5	5,5	5.770	-7,0	12.436	-6,5	14.513	26,1	2.221	104,8	72,8
Balearrak/Baleares	16.882	23,5	64,5	2.256	-24,5	6.356	76,0	8.270	125,6	466	12,8	78,5
Kanariak/Canarias	14.675	21,7	31,5	1.763	-2,8	6.999	94,3	5.913	2,9	935	215,1	180,8
Kantabria/Cantabria	22.879	-2,7	3,8	4.557	-20,1	7.502	-6,4	10.820	29,8	3.000	236,6	192,4
Gaztela-Mantxa/Castilla-La Mancha	30.406	17,4	21,4	5.069	-0,1	13.482	7,6	11.855	59,4	2.045	19,4	-5,3
Gaztela eta Leon/Castilla y León	78.143	3,3	0,8	17.970	4,4	26.916	-1,7	33.257	0,9	4.036	36,0	28,7
Katalunia/Cataluña	278.637	2,6	10,3	42.971	14,7	101.849	19,4	133.817	3,1	34.471	21,3	21,0
Valentziako Erk/C. Valenciana	64.970	23,9	22,4	12.957	23,4	26.620	20,3	25.393	24,3	6.499	66,5	46,5
Extremadura/Extremadura	9.228	-6,4	-9,1	1.369	-30,3	3.874	-12,5	3.985	6,0	265	306,3	23,3
Galizia/Galicia	63.005	4,6	11,3	13.804	-6,9	24.545	13,5	24.656	22,2	5.328	131,2	78,3
Errioxa/Rioja (Ia)	18.937	17,3	9,8	2.475	-4,9	5.994	7,8	10.468	15,3	1.837	-0,9	7,6
Madril/Madrid	356.918	14,4	9,8	59.204	6,2	149.307	9,6	148.407	11,6	20.230	15,9	20,1
Murtzia/Murcia	11.498	-30,3	-3,0	2.681	-3,8	4.461	-3,3	4.356	-2,2	805	99,6	87,6
Nafarroa/Navarra	42.455	5,6	3,1	3.769	-28,6	10.396	-7,2	28.290	14,5	4.694	22,2	-2,6
Ceuta eta Melilla/Ceuta y Melilla	1.797	0,4	2,7	70	-66,7	1.103	-1,2	624	47,2	138	-95,3	-34,6
<b>Guztira/Total</b>	<b>714.612</b>	<b>8,6</b>	<b>6,7</b>	<b>90.713</b>	<b>9,3</b>	<b>294.463</b>	<b>3,9</b>	<b>329.436</b>	<b>8,6</b>	<b>21.028</b>	<b>-19,7</b>	<b>-8,8</b>
<b>ATZERRIA/EXTRANJERO</b>												
Alemania/Alemania	82.510	7,0	6,2	19.406	18,5	33.647	2,6	29.457	3,4	3.758	-15,4	-1,4
Austria/Austria	7.374	116,2	81,2	2.018	322,2	2.766	30,8	2.590	75,4	93	-76,3	-41,9
Belgika/Bélgica	16.794	17,6	14,1	2.746	20,4	6.117	6,0	7.931	19,0	1.545	17,4	22,2
Danimarka/Dinamarca	4.870	-4,5	4,0	350	15,9	2.488	11,7	2.032	-5,7	33	-56,4	-40,0
Finlandia/Finlandia	5.533	-32,9	12,9	121	-62,1	2.162	9,7	3.250	24,4	59	-71,8	-30,6
Frantzia/Francia	104.845	18,6	17,9	13.431	6,2	35.541	18,2	55.873	20,9	4.618	20,1	23,3
Grezia/Grecia	2.215	116,8	9,6	255	-29,9	1.119	3,9	841	45,0	28	-66,7	55,6
Holanda/Holanda	19.358	-12,2	-12,8	1.768	38,2	7.286	-39,0	10.304	14,6	1.066	-81,2	-44,6
Irlanda/Irlanda	8.003	-16,5	-4,3	686	19,3	4.044	22,5	3.273	-27,1	528	44,5	43,9
Italia/Italia	79.480	35,5	20,8	5.786	-0,4	31.781	10,7	41.913	34,0	2.526	-30,4	-18,3
Luxenburgo/Luxemburgo	1.066	152,1	52,3	212	404,8	498	-2,2	356	138,9	18	-87,1	-87,1
Portugal/Portugal	36.166	24,9	34,4	4.858	-16,8	15.522	58,6	15.786	39,8	959	436,5	236,5
Erresuma Batua/Reino Unido	108.037	25,2	15,1	17.719	23,3	55.568	14,2	34.750	12,8	2.842	-31,5	-24,7
Suedia/Suecia	10.038	19,5	19,2	898	23,5	4.557	-1,0	4.583	48,1	167	-66,3	-14,8
Europako besteak/Resto Europa	35.111	-3,4	8,4	2.941	34,0	18.461	-6,2	13.709	30,1	612	-49,1	-17,2
Iberoamerika/Iberoamérica	47.532	-9,1	-20,1	4.484	-0,7	16.305	-25,2	26.743	-19,4	490	-29,5	-55,0
USA-Kanada-Canadá	77.290	-20,3	-18,1	6.337	-9,8	25.022	-21,5	45.931	-17,2	1.006	26,9	-15,5
Japonia/Japón	9.322	4,8	14,7	659	-67,3	4.672	22,6	3.991	73,3	113	70,6	232,4
Beste herrialdeak/Otros Países	59.068	-0,5	13,4	6.038	3,1	26.907	18,2	26.123	11,4	567	-67,6	-48,2

\* Gehikuntza, aurreko urteko aldi beraren aldean./Incremento respecto al mismo período año anterior.  
Iturria/Fuente: EUSTAT, Establezimendu Turistiko Hartzaileren Inkesta./Encuesta de Establecimientos Turísticos Receptores.



Argibide gehiago behar izanez gero:  
Harremanetarako telefonoa: 945 01 99 61 / Fax: 945 01 99 31 / e-mail: [publituris@ej-gv.es](mailto:publituris@ej-gv.es)  
Web: [www.eustat.es](http://www.eustat.es)  
[www.euskadi.net/turismo](http://www.euskadi.net/turismo) | Euskal turismoaren estatistika orikorrek

Para más información:  
Teléfono de contacto: 945 01 99 61 / Fax: 945 01 99 31 / e-mail: [publituris@ej-gv.es](mailto:publituris@ej-gv.es)  
Web: [www.eustat.es](http://www.eustat.es)  
[www.euskadi.net/turismo](http://www.euskadi.net/turismo) | Estadísticas generales del turismo vasco

Lege Gordailua / Depósito Legal. SS-431/2000