



LEHENDAKARITZA

*Azerlan eta Lege Araubide
Zuzendaritza*

Prospekzio Soziologikoen Kabinetea

PRESIDENCIA

*Dirección de Estudios y
Régimen Jurídico*

Gabinete de Prospección Sociológica

**EAEko biztanleriaren
segurtasun pertzepzioa**

***La percepción de seguridad
de la población de la CAPV***

(HERRIZAINGO SAILA / DPTO. INTERIOR)

2004ko Martxoa

Marzo 2004

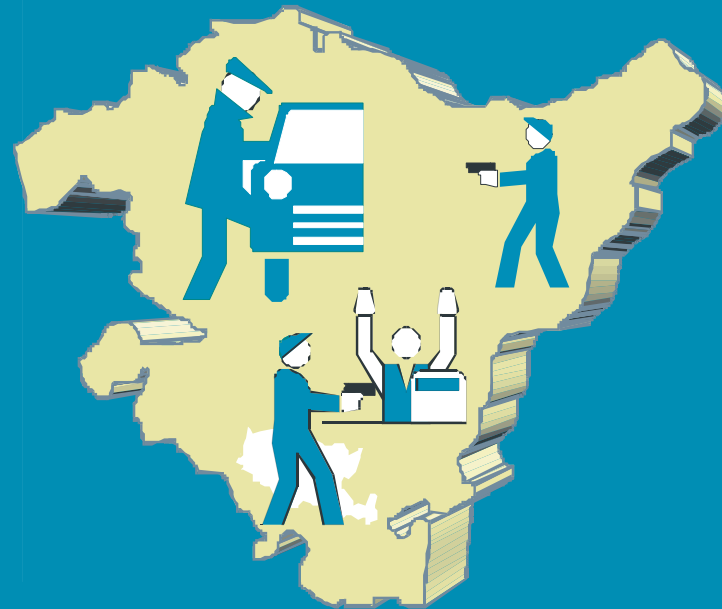

Aurkibidea / Índice

SARRERA / INTRODUCCIÓN	1
LABURPENA / SÍNTESIS	4
A – DELITUZKO EKINTZAK / ACCIONES DELICTIVAS	8
• Delituzko ekintzak jasan izana / <i>Incidencia de acciones delictivas</i>	9
• Salaketa egitea / <i>Realización de la denuncia</i>	11
• Salaketa non egin / <i>Lugar de la denuncia</i>	13
B – SEGURTASUN SENTSATIOA / SENSACIÓN DE SEGURIDAD	15
• Segurtasuna gaez bakarrik ibiltzean / <i>Seguridad andando en solitario durante la noche</i>	16
• Delinkuentziaren hazkundera edo murrizketa / <i>Incremento o disminución de la delincuencia</i>	20
• Estatuko beste aldeekin konparatuta / <i>Comparación con el resto del Estado</i>	22
ZEHAZTASUN TEKNIKOAK / FICHA TÉCNICA	24

Sarrera / Introducción

Helburuak / Objetivos

Txosten honen helburua **EAEko biztanleen segurtasun pertzepzioa aztertzea da**. Horretarako bi datu motatatik abiatuko gara: alde batetik, EAEko biztanleriak 2003 urtean izandako delituzko ekintzen neurketatik, baita horien ondorioz egindako salaketak eta salaketa horiek zeinen aurrean egin ziren ere kontuan hartuta, eta bestalde, segurtasun sentazio subjektibotik. Horrekin batera aurreko urteekiko bilakaera eta Europar Batasuneko eta Estatu beste aldeekin konparazioa egingo da.

El objetivo del presente informe es **analizar la percepción de seguridad de la población de la CAPV**. Para ello se va a partir de dos tipos de datos: en primer lugar, mediante el cómputo de las acciones delictivas que la población de la Comunidad Autónoma del País Vasco señala haber padecido durante el año 2003, así como la realización de denuncias ante este tipo de hechos y ante qué instancias y, en segundo lugar, mediante la sensación subjetiva de seguridad, incluyendo la evolución sentida respecto a años precedentes o la comparación respecto a otras zonas de la Unión Europea y del Estado.

Informazio Iturria / Origen de la Información

Lan honetako emaitzak **2004 urtearen hasieran Jaurlaritzaren hainbat Sailetarako egindako ikerketan** erabilitako berriazko galdesortatik datoz.

Los resultados de este trabajo proceden de un bloque de preguntas *ad hoc* incluidas en el cuestionario de un estudio realizado para varios departamentos del Gobierno Vasco a **comienzos de 2004**.

Galdera zehatzak **Herrizaingo Sailaren eskaera** baten ondorioz landu dira, Eusko Jaurlaritzaren Lehendakariatzako Prospekzio Soziologikoen Kabinetearekin elkarlanean. Ikerketa honen zehaztasun teknikoetan aipatzen den bezala, galdeketa diseinurako elkarlan hori eta landa lan zehatza ezik (azken hau kanpoko enpresa bati agindu zaio), beste lan guztiak, bai aurretiazko diseinua, bai azterketa estatistikoa eta baita txostenaren idazketa eta edizioa bera ere Prospekzio Soziologikoen Kabineteari dagozkie soilik.

Las cuestiones concretas planteadas han sido elaboradas a partir de una **petición del Departamento de Interior**, y en colaboración con el Gabinete de Prospección Sociológica de la Presidencia del Gobierno Vasco. Tal y como se menciona en la ficha técnica de esta investigación, exceptuando esta colaboración en el diseño del cuestionario y la realización estricta del trabajo de campo (contratado a una empresa externa), tanto el diseño previo, como el análisis estadístico y la redacción y edición del informe corresponden exclusivamente al propio Gabinete de Prospección Sociológica.

Zehaztapen metodologikoak / Aspectos metodológicos

Datuen **fidagarritasuna eta baliotasuna** bermatua daude, bai EAerako eta baita lurralde bakoitzerako ere, lagin adierazgarri egokia erabiliz eta inkestaren azken emaitzen eta argitaratutako beste kanpo erreferentzia objektibo batzuen arteko desberdintasunen ebaluazioa eginez, azken hau beti ere, datu alderagarriak dauden kasuetan. Zehatzago, ondoko aldagaiei buruz ari gara: Batetik 2003ko Batzar Nagusietarako Hauteskundeetako botoaren banaketa erreala eta bestetik adina, sexua, ikasketa maila, lan egoera eta euskararen ezagutza mailari buruzko datu ofizial errealak. Datuen parekotasuna EAEn ez ezik lurralde bakoitzean ere egiaztatu da.

La **fiabilidad y validez** de los datos quedan garantizadas en base al empleo de una muestra adecuadamente representativa, tanto para el conjunto de la CAPV como para cada uno de los tres Territorios Históricos, así como mediante la evaluación de las diferencias entre los resultados finales de la encuesta con otras referencias externas objetivas publicadas, siempre que existen datos contrastables. Nos referimos, concretamente, a la distribución oficial real de voto en las Elecciones a Juntas Generales de 2003 y a las cifras oficiales reales de edad, sexo, nivel de estudios, situación laboral y nivel de euskaldunización. La equiparación de resultados ha sido comprobada no sólo para el conjunto de la CAPV, sino también para cada uno de los tres Territorios.

Inkestaren datuak biztanleriaren osotasunean ez ezik **segmentazio soziodemografiko eta soziopolitikoaren arabera** ere aztertu dira. Segmentaziorako aldagai

soziodemografiko eta jarrerazkoak, hau da, inkestako gizarte taldeak desberdintzen dituzten galderak, taulen zutabeetan azaltzen dira, dagokion adierazle soziologikoan desberdintasun adierazgarriak sortzen dituztenean. Ondokoak dira aldagai horiek (sortutako azpitaldeak kurtsiban azaltzen dira):

- Lurraldea: *Araba, Bizkaia eta Gipuzkoa*.
- Sexua: *gizonezkoa eta emakumezkoa*.
- Adin taldeak: *18-29, 30-45, 46-64 eta >=65*.
- Udalerriaren tamaina: *txikia* (<10.000 biztanle), *ertaina* (10.000-120.000 biztanle) eta *hiriburua* (>120.000 biztanle: Vitoria-Gasteiz, Bilbao eta Donostia-San Sebastián).
- Norberak hautemandako klase soziala: *baxua* (erdiko-baxua edo langilea), *erdikoa* eta *altua* (erdiko-altua edo aberatsa).
- Segurtasun arazoen biktima: *Bai* (lapurreta, ekintza bandalikoak edo atentaturen bat jasan du), *Ez*.

Los datos de la encuesta son analizados, no sólo desde los totales poblacionales, sino también en base a **segmentaciones sociodemográficas y sociopolíticas**, en función de las diferencias significativas entre los diversos colectivos sociales. Las posibles variables diferenciadoras consideradas (y los subcolectivos formados, que aparecen en cursiva) son las siguientes:

- Territorio: *Araba, Bizkaia y Gipuzkoa*.
- Sexo: *varón y mujer*.
- Grupos de edad: *18-29, 30-45, 46-64 y >=65*.
- Tamaño de municipio: *pequeño* (<10.000 habitantes), *mediano* (10.000-120.000 habitantes) y *capital* (>120.000 habitantes: Vitoria-Gasteiz, Bilbao y Donostia-San Sebastián).
- Clase social sentida: *baja* (media-baja u obrera), *media* (media-media) y *alta* (media-alta o acomodada).
- Víctima de problemas de seguridad: *Sí* (ha sufrido algún robo, atraco, acción vandálica o atentado), *No*.

Laburpena / *Síntesis*

Puntuz puntu / Punto por punto

ZENBAT ERAGIN DU DELINKUENTZIAK EAEKO BIZTANLERIARENGAN 2003AN?

18 urte edo gehiagoko biztanleen %8k 2003an nolabaiteko delituzko ekintzaren bat jasan dutela diote.

Delituzko ekintzaren bat jasan dutenen %72k salatu egin dutela diote.

Egindako salaketan %65 Ertzaintzaren aurrean egin dira, %24 Udaltzaingoaren aurrean, %5 Polizia Nazionalaren aurrean, %4 Guardia Zibilaen aurrean eta ez da %1era iristen Guardiako Epaitegira jo dutenen kopurua.

EAE-KO BIZTANLEAK SEGURU SENTITZEN DIRA EUREN BIZITOKIETAN GAUEZ BAKARRIK DABILTZANEAN?

EAEko biztanle gehienak oso seguru (%49) edo nahikoa seguru (%39) sentitzen direla diote bizi diren tokietan gauez bakarrik dabiltzanean; horrela norberaren segurtasun sententzia %88ra iristen da.

Herri edo hiri bereko bizilagunak baldintza berdinetan seguru sentitzen diren pertzepzioa (hau da, herritarrengan sumatutako segurtasun sententzia) ere oso altua da (%83), baina ez aurrekoa bezain altua.

NOLA HAUTEMATEN DUTE HIRITARREK EAE-KO DELINKUENTZIA MAILA?

la biztanleriaren erdiak (%46k) EAEko delinkuentzia mailak aurreko urteetan bezala jarraitzen duela uste du. Dena dela, apur bat gehiago dira delinkuentzia maila handitu dela uste dutenak (%31) murriztu dela uste dutenak (%15) baino.

Gainera, EAEko biztanleek uste dute hemengo delinkuentzia maila Estatuko beste aldeetakoa baino baxuagoa dela (%46) edo, bestela, antzekoa (%32), baina gutxi dira altuagoa dela uste dutenak (%9).

¿QUÉ INCIDENCIA HAN TENIDO LAS ACCIONES DELICTIVAS EN LA POBLACIÓN DE LA CAPV DURANTE EL AÑO 2003?

El 8% de la ciudadanía de 18 y más años dice haber sufrido algún tipo de acción delictiva durante el pasado año 2003.

Entre quienes han sufrido alguna acción delictiva, el 72% dice haberla denunciado.

El 65% de las denuncias realizadas se han cursado ante la Ertzaintza, el 24% ante la Policía Municipal, el 5% ante la Policía Nacional, el 4% ante la Guardia Civil y no llega al 1% el número de quienes han realizado la denuncia en el Juzgado de Guardia.

¿LA POBLACIÓN DE LA CAPV SE SIENTE SEGURA ANDANDO EN SOLITARIO DURANTE LA NOCHE POR LA ZONA EN LA QUE VIVE?

La gran mayoría de la población de la CAPV dice sentirse muy segura (49%) o bastante segura (39%) cuando camina en solitario durante la noche por la zona en la que vive, con lo que la sensación de seguridad personal se eleva al 88%.

La percepción de que la gente del mismo pueblo o ciudad también se siente segura en las mismas circunstancias (sensación de seguridad vecinal atribuida) también es muy elevada (83%), aunque no tanto como la anterior.

¿CÓMO SE PERCIBE EL NIVEL DE DELINCUENCIA DE LA CAPV?

Casi la mitad de la población (46%) cree que el nivel de delincuencia en la CAPV permanece más o menos igual que en años anteriores. No obstante, son algunos más quienes creen que la delincuencia ha aumentado (31%) que quienes creen que ha disminuido (15%).

Además, la ciudadanía vasca cree que aquí el nivel de delincuencia es inferior al resto del Estado (46%) o, en todo caso, similar (32%), pero son pocos quienes creen que es superior (9%).

Aurreko neurketekin alderatuz / Respecto a períodos anteriores

2003an nolabaiteko delituzko ekintza jasan dutenen ehunekoa (%8) aurreko urteetako batez bestekoan mantentzen da.

Egindako salaketen kopurua iazkoaren antzekoa da baina aurreko urteetako baino altuagoa. Berretsi egin da EAEko biztanleek salaketak egiteko Ertzaintzaren jatzera nahiago dutela.

Gauetz bizitokian bakarrik ibiltzean izaten den segurtasun sententzioari dagokionez, "oso seguru" sentitzen direla dioten kopurua asko hazi da 2003tik 2004ra. Hala ere, bai norberaren segurtasun sententzioaren maila orokorrak, bai herritarrengan sumatutako segurtasunaren maila orokorrak ere iazkoen antzera jarraitzen dute.

Iaz bezala, oraingoan ere, gehiago dira EAEn delinkuentzia aurreko urteetako mailetan mantentzen dela uste dutenak nahiz eta apur bat hazi den delinkuentziak beherantz egin duela uste dutenen kopurua (%9tik %15era), eta, era berean, gutxiu den gorantz egin duela uste dutenena (%39tik %31era).

Gehienek EAEn delinkuentzia maila Estatuko beste aldeetako baino baxuagoa edo, bestela, antzekoa dela uste dute orain ere eta, gainera, zifrak iazkoen parean mantentzen dira.

El porcentaje de personas que dicen haber padecido algún tipo de acción delictiva durante el pasado año 2003 (8%) permanece en la media de años anteriores.

El número de denuncias cursadas también es similar al del año pasado pero superior al de períodos anteriores. Y se confirma la preferencia de la población de la CAPV por acudir a la Ertzaintza a realizar las denuncias pertinentes.

En cuanto a la sensación de seguridad cuando se camina en solitario por la noche por la zona de residencia, el número de quienes dicen sentirse "muy seguros" se ha incrementado notablemente de 2003 a 2004. Aún así, los niveles generales, tanto de seguridad personal como de seguridad vecinal atribuida, se mantienen prácticamente iguales a los del pasado año,

Respecto al año pasado, aunque siguen siendo más quienes creen que la delincuencia en la CAPV permanece en los mismo niveles que en años precedentes, ha aumentado algo el número de quienes creen que la delincuencia ha disminuido (del 9% al 15%), al tiempo que ha descendido el número de quienes opinan que se ha incrementado (del 39% al 31%).

La idea de que el nivel de delincuencia en la CAPV es inferior o, en todo caso, similar a la del resto del Estado sigue siendo mayoritaria y se mantiene en los mismos parámetros que el año pasado.

Europar Batasunarekin alderatuz Respecto a la Unión Europea

Bizitokian gauetz bakarrik ibiltzean oso edo nahiko seguru sentitzen diren EAEko biztanleen kopurua (%88) Europar Batasuneko altuena da.

Bakarrik "oso seguru" sentitzen direla diotenak hartzen baditugu kontuan, orduan EAEk Danimarkari uzten dio sailkapenaren lehenengo postua eta bigarrenen kokatzen da Austriarekin batera.

El número de vascos y vascas que dicen sentirse muy o bastante seguras al caminar en solitario por la noche por la zona en la que viven (88%) es el más alto de la UE.

Si nos ceñimos únicamente a quienes dicen sentirse "muy seguros", la CAPV cede el primer puesto del ranking a Dinamarca para compartir el segundo con Austria.

AZKEN BURUAN / EN DEFINITIVA

Bakarrik EAEko biztanleen %8k diote 2003 urtean nolabaiteko delituzko ekintza jasan dutela. Euren artean, gehienek salatu egin dute jasandakoa eta horretarako Ertzaintzaren jotea nahiago izan dute.

Bizitokian gauzez bakarrik ibiltzean oso edo nahiko seguru sentitzen diren EAEko biztanleen kopurua (%88) Europar Batasuneko altuena da.

EAEko delinkuentzia aurreko urteetako antzeko mailan mantentzen dela eta Estatuko beste aldeetako baino baxuagoa dela dira iritzirik zabalduenak.

Apenas un 8% de la ciudadanía de la CAPV dice haber sido objeto de alguna acción delictiva durante el año 2003. De ellos la mayoría denunció los hechos sufrido eligiendo para ello preferentemente a la Ertzaintza.

El número de vascos y vascas que dicen sentirse muy o bastante seguras al caminar en solitario por la noche por la zona en la que viven (88%) es el más alto de la UE.

La opinión general es que la delincuencia en la CAPV permanece en niveles similares a los de años anteriores y que es inferior a la registrada en el resto del Estado.

A - Delituzko ekintzak / *Acciones delictivas*

- **Delituzko ekintzak jasan izana / *Incidencia de acciones delictivas***
- **Salaketa egitea / *Realización de la denuncia***
- **Salaketa non egin / *Lugar de la denuncia***

Delituzko ekintzak / Acciones delictivas

Delituzko ekintzak jasan izana / Incidencia de acciones delictivas

(GUZTIZKOAK / TOTALES)

2003. urtean segurtasun-arazorik izan duzu, hau da, lapurreta, ekintza bandaliko edo atentaturik? Zenbat? / ¿A lo largo del año 2003 cuántos problemas de seguridad como robo, atraco, acción vandálica o atentado ha tenido? *													
	EAE CAPV 1986	EAE CAPV 1988	EAE CAPV 1989	EAE CAPV 1991	EAE CAPV 1992	EAE CAPV 1993	EAE CAPV 1995	EAE CAPV 1997**	EAE CAPV 1998**	EAE CAPV 2000**	EAE CAPV 2001	EAE CAPV 2002	EAE CAPV 2003***
DELITUZKO EKINTZAREN BAT (BAT EDO GEHIAGO) JASAN DU <i>HA SUFRIDO ALGUNA ACCIÓN DELICTIVA (UNA O MÁS)</i>	20	14	10	7	9	7	9	8	8	7	8	10	8
EZ DU DELITUZKO EKINTZARIK JASAN <i>NO HA SUFRIDO NINGUNA ACCIÓN DELICTIVA</i>	80	85	90	93	91	93	91	91	91	93	92	90	92
Ed-Ee/Nc-Nc	-	-	-	-	-	-	-	1	1	0	0	0	0
(EHUNEKO BERTIKALAK) / (PORCENTAJES VERTICALES)	100	100	100	100	100	100	100	100	100	100	100	100	100

* **1986-1995 ARTEKO DATUAK EUSKO JAURLARITZAREN HERRIZAINGO SAILAK EGINDAKO IKERKETEI DAGOZKIE.** / LOS DATOS DE LOS AÑOS 1986 A 1995 CORRESPONDEN A INVESTIGACIONES REALIZADAS DESDE EL DEPARTAMENTO DE INTERIOR DEL GOBIERNO VASCO.

** **1997, 1998 ETA 2000 URTEETAN EGINDAKO GALDERA HAUXE ZEN: "PASA DEN ...URTEAN ZEHAR LAPURRETARIK, ATRAKORIK EDO DELITUZKO BESTE EKINTZARIK EGIN DIZUTE?"** / EN LOS AÑOS 1997, 1998 Y 2000 LA PREGUNTA REALIZADA ERA: "A LO LARGO DE AÑO.... ¿SUFRÍO UD. ALGÚN ROBO, ATRACO U OTRO TIPO DE ACCIÓN DELICTIVA?"

*** **2004ko URTARRILA-OTSAILAN JASOTAKO DATUAK** / DATOS RECOGIDOS EN ENERO-FEBRERO DE 2004.

EAEko 18 urte eta gehiagoko biztanleen %8k 2003an nolabaiteko delituzko ekintzaren bat jasan dutela diote. %8 hori honela banatzen da: %7k delituzko ekintza bat jasan dutela diote, %1ek bi delituzko ekintza izan dituztela diote eta ez dira %1era iristen hiru edo gehiago jasan dituztela diotenak.

Delituzko ekintzaren bat jasan dutela dioten ehuneko (8) aurreko urteetako batezbestekoan mantentzen da.

El 8% de la ciudadanía de la CAPV de 18 y más años señala haber sufrido algún tipo de acción delictiva durante el pasado año 2003. Este 8% se reparte entre un 7% que dice haber padecido una acción delictiva y un 1% que señala haber padecido dos. No alcanza el 1% el número de quienes señalan haber padecido tres o más acciones.

El porcentaje de quienes señalan haber padecido alguna acción delictiva (8%) se mantiene dentro de la media de años anteriores.

Delituzko ekintzak / Acciones delictivas

Delituzko ekintzak jasan izana / Incidencia de acciones delictivas

(KOLEKTIBOKA / POR COLECTIVOS)

2003. urtean segurtasun-arazorik izan duzu, hau da, lapurreta, ekintza bandaliko edo atentaturik? Zenbat? /
¿A lo largo del año 2003 cuántos problemas de seguridad como robo, atraco, acción vandálica o atentado ha tenido?

	EAE 04 URT-OTS. CAPV ENE-FEB-04	LURRALDEA / TERRITORIO			SEXUA / SEXO		ADIN TALDEAK / GRUPOS DE EDAD			
		ARABA	BIZKAIA	GIPUZKOA	GIZONEZKOA VARÓN	EMAKUMEZKOA MUJER	18-29	30-45	46-64	≥65
DELITUZKO EKINTZAREN BAT (BAT EDO GEHIAGO) JASAN DU HA SUFRIDO ALGUNA ACCIÓN DELICTIVA (UNA O MÁS)	8	9	10	7	9	8	13	9	7	3
EZ DU DELITUZKO EKINTZARIK JASAN NO HA SUFRIDO NINGUNA ACCIÓN DELICTIVA	92	91	90	93	91	92	87	91	93	97
(EHUNEKO BERTIKALAK) / (PORCENTAJES VERTICALES)	100	100	100	100	100	100	100	100	100	100

	UDALERRIAREN TAMAINA TAMAÑO DE MUNICIPIO			HAUTEMANDAKO KLASE SOZIALA CLASE SOCIAL SENTIDA		
	TXIKIA PEQUEÑO	ERTAINA MEDIANO	HIRIBURUA CAPITAL	BAXUA BAJA	ERDIKOA MEDIA	ALTUA ALTA
DELITUZKO EKINTZAREN BAT (BAT EDO GEHIAGO) JASAN DU HA SUFRIDO ALGUNA ACCIÓN DELICTIVA (UNA O MÁS)	7	7	11	8	8	15
EZ DU DELITUZKO EKINTZARIK JASAN NO HA SUFRIDO NINGUNA ACCIÓN DELICTIVA	93	93	89	92	92	85
(EHUNEKO BERTIKALAK) / (PORCENTAJES VERTICALES)	100	100	100	100	100	100

Delituzko ekintzak / Acciones delictivas**Salaketa egitea / Realización de la denuncia**

(GUZTIZKOAK / TOTALES)

Salatu zenuen jasandakoa? / ¿Denunció los hechos sufridos?*				
	EAE ES 99 URT. CAPV SV ENE. 99	EAE ES 01 Ots. CAPV SV FEB. 01	EAE ES 03 Ots. CAPV SV FEB. 03	EAE 04 URT-Ots. CAPV ENE-FEB. 04
EZ DU SALATU / No HA DENUNCIADO.....	43	34	26	28
EKINTZA 1 SALATU DU / HA DENUNCIADO 1 HECHO.....	54	61	62	64
2 EKINTZA SALATU DITU / HA DENUNCIADO 2 HECHOS.....	3	4	8	6
3 EKINTZA SALATU DITU / HA DENUNCIADO 3 HECHOS.....	1	1	4	2
(EHUNEKO BERTIKALAK) / (PORCENTAJES VERTICALES).....	100	100	100	100
SALATZAILAK / DENUNCIANTES**	58	66	74	72

* GALDERA HAU BAKARRIK EGIN ZAIE DELITUZKO EKINTZAREN BAT JASAN DUTELA DIOTENEI (EAEKO BIZTANLERIAREN %8) / PREGUNTA REALIZADA ÚNICAMENTE A QUIENES DICEN HABER SUFRIDO ALGUNA ACCIÓN DELICTIVA (8% DE LA POBLACIÓN DE LA CAPV)

** SALATZAILAK: 1, 2 EDO 3 EKINTZA SALATU DITUZTENEN GEHIKETA / DENUNCIANTES: SUMA DE QUIENES HAN DENUNCIADO 1, 2 Ó 3 HECHOS.

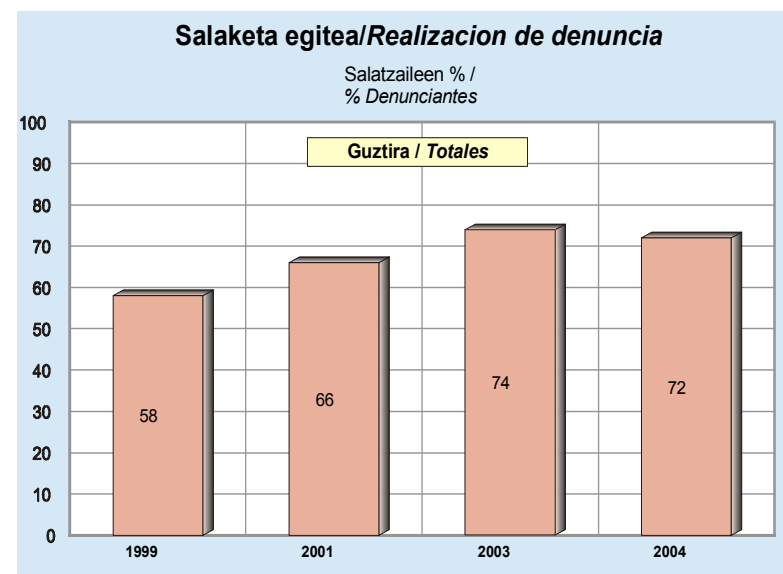

- Delituzko ekintzaren bat jasan dutenen %28k ez dituzte ekintza horiek salatu.
- Salaketak egin dituztenak honela banatzen dira: %64k ekintza bat salatu dute, %6k bi ekintza salatu dituzte eta %2k hiru ekintza salatu dituzte. Oro har, salatzaileen kopurua %72ra heltzen da.
- Salaketak egin dituztenen ehunekoa iazkoaren parean mantentzen da.

- Un 28% de quienes dicen haber padecido alguna acción delictiva no la ha denunciado.
- Quienes sí han realizado denuncias se distribuyen del siguiente modo: un 64% ha denunciado un hecho, un 6% ha denunciado dos hechos y un 2% ha denunciado 3 hechos. En general, el número de denunciantes se eleva al 72%.
- El porcentaje de personas que han realizado alguna denuncia se mantiene en cifras similares a las registradas el pasado año.

Delituzko ekintzak / Acciones delictivas**Salaketa egitea / Realización de la denuncia**

(KOLEKTIBOKA / POR COLECTIVOS)

Salatu zenuen jasandakoa? / ¿Denunció los hechos sufridos?*

	EAE URT-Ots. 04 CAPV ENE-FEB-04	LURRALDEA / TERRITORIO			SEXUA / SEXO		ADIN TALDEAK / GRUPOS DE EDAD			
		ARABA	BIZKAIA	GIPUZKOA	GIZONEZKOA VARÓN	EMAKUMEZKOA MUJER	18-29	30-45	46-64	≥65
Ez du salatu / No ha denunciado.....	28	26	24	38	29	25	30	23	34	15
Ekintza 1 salatu du / Ha denunciado 1 hecho.....	64	68	66	58	60	68	67	63	53	85
2 ekintza salatu ditu / Ha denunciado 2 hechos.....	6	5	8	4	7	5	4	9	10	0
3 ekintza salatu ditu / Ha denunciado 3 hechos.....	2	1	3	0	3	1	0	5	2	0
(EHUNEKO BERTIKALAK) / (PORCENTAJES VERTICALES).....	100	100	100	100	100	100	100	100	100	100
SALATZAILEAK / DENUNCIANTES**	72	74	77	62	70	74	71	77	65	85

	UDALERRIAREN TAMAINA TAMAÑO DE MUNICIPIO			HAUTEMANDAKO KLASE SOZIALA CLASE SOCIAL SENTIDA		
	TXIKIA PEQUEÑO	ERTAINA MEDIANO	HIRIBURUA CAPITAL	BAXUA BAJA	ERDIKOA MEDIA	ALTUA ALTA
Ez du salatu / No ha denunciado.....	31	20	32	22	29	40
Ekintza 1 salatu du / Ha denunciado 1 hecho.....	61	71	60	60	66	60
2 ekintza salatu ditu / Ha denunciado 2 hechos.....	2	8	7	15	4	0
3 ekintza salatu ditu / Ha denunciado 3 hechos.....	6	1	1	4	2	0
(EHUNEKO BERTIKALAK) / (PORCENTAJES VERTICALES).....	100	100	100	100	100	100
SALATZAILEAK / DENUNCIANTES**	69	80	68	79	72	60

* GALDERA HAU BAKARRIK EGIN ZAIE DELITUZKO EKINTZAREN BAT JADAN DUTELA DIOTENEI (EAEKO BIZTANLERIAREN %8) / PREGUNTA REALIZADA ÚNICAMENTE A QUIENES HAN SUFRIDO ALGUNA ACCIÓN DELICTIVA (8% DE LA POBLACIÓN DE LA CAPV)

** SALATZAILEAK: 1, 2 EDU 3 EKINTZA SALATU DITUZTENEEN GEHIKETA / DENUNCIANTES: SUMA DE QUIENES HAN DENUNCIADO 1, 2 Ó 3 HECHOS.

Delituzko ekintzak / Acciones delictivas**Salaketa non egin / Lugar de la denuncia**

(GUZTIZKOAK / TOTALES)

Non salatu zen(it)uen? / ¿Dónde los denunció?*				
	EAE ES 99 URT. CAPV SV ENE. 99	EAE ES 01 Ots. CAPV SV FEB. 01	EAE ES 03 Ots. CAPV SV FEB. 03	EAE 04 URT-Ots. CAPV ENE-FEB. 04
ERTZAINZAREN KOMISARIA BATEAN / EN LA ERTZAINZA...	54	64	63	65
UDALTAINGOARENEAN / EN LA POLICIA MUNICIPAL	31	25	23	24
POLIZIA NAZIONALARENEAN / EN LA POLICIA NACIONAL	6	4	6	5
GUARDIA ZIBILARENEAN / EN LA GUARDIA CIVIL	5	3	5	4
GUARDIAKO EPAITEGIAN / EN EL JUZGADO DE GUARDIA.....	1	1	2	0
Ed-Ee / Ns-Nc	3	3	2	1
(EHUNEKO BERTIKALAK) / (PORCENTAJES VERTICALES)	100	100	100	100

* SALAKETA GUZTIEN ARABERA KALKULATUTAKO EHUNEKOAK / PORCENTAJES CALCULADOS SOBRE EL TOTAL DE DENUNCIAS REALIZADAS

Salaketa non egin / Lugar de la denuncia

2004

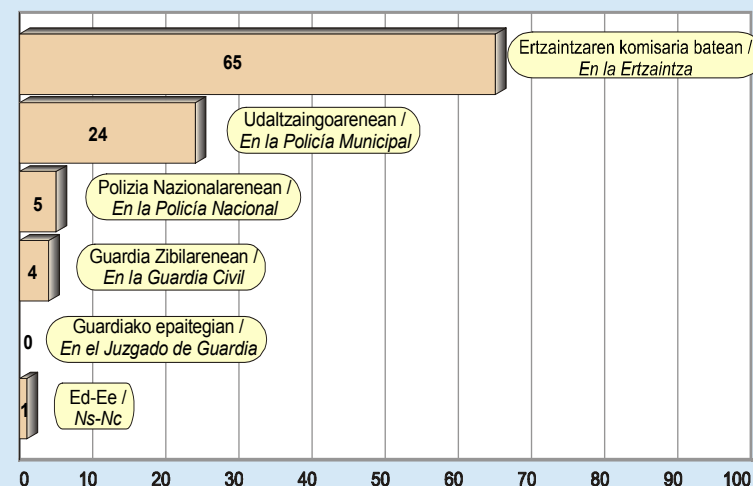

Egindako salaketen artean %65 Ertzaintzaren egoitzetan izan dira, %24 Udaltzaingorenean, %5 Polizia Nazionalaren aurrean egin dira, %4 Guardia Zibilaren aurrean eta ez da %1era iristen Guardiako Epaitegira joan direnen kopurua. Beste %1ek ez du gogoratzen non jarri zuen salaketa.

2004. urtean jasotako zifrak 2003 eta 2001 urteetan izandakoen antzekoak dira. Berriz ere, biztanleriak Ertzaintzari deitu edo haiengana joatea nahiago duela berresten da.

El 65% de las denuncias realizadas se han llevado a cabo en las dependencias de la Ertzaintza, un 24% en las de la Policía Municipal, un 5% ante la Policía Nacional, un 4% ante la Guardia Civil y no alcanza el 1% el número de quienes han acudido al Juzgado de Guardia. Otro 1% no recuerda dónde efectuó la denuncia.

Las cifras registradas en 2004 ofrecen datos similares a los recogidos en 2003 y 2001. En cualquier caso, se ratifica la preferencia de la ciudadanía por llamar o acudir a la Ertzaintza.

Delituzko ekintzak / Acciones delictivas**Salaketa non egin / Lugar de la denuncia**

(KOLEKTIBOKA / POR COLECTIVOS)

Non salatu zen(it)uen? / ¿Dónde los denunció?*

	EAE URT-Ots. 04 CAPV Ene-Feb-04	LURRALDEA / TERRITORIO			SEXUA / SEXO		ADIN TALDEAK / GRUPOS DE EDAD			
		ARABA	BIZKAIA	GIPUZKOA	GIZONEZKOA VARÓN	EMAKUMEZKOA MUJER	18-29	30-45	46-64	≥65
ERTZAINZAREN KOMISARIA BATEAN / EN LA ERTZAINZA.....	65	68	70	53	62	69	60	75	65	60
UDALTAINGOARENEAN / EN LA POLICÍA MUNICIPAL.....	24	20	19	39	27	21	30	17	19	27
POLIZIA NAZIONALARENEAN / EN LA POLICÍA NACIONAL.....	5	4	6	3	5	5	6	3	8	7
GUARDIA ZIBILARENEAN / EN LA GUARDIA CIVIL.....	4	4	4	5	6	2	4	3	5	7
GUARDIAKO EPAITEGIAN / EN EL JUZGADO DE GUARDIA.....	0	0	0	0	0	0	0	0	0	0
Ed-Ee / Ns-Nc.....	1	4	1	0	0	2	0	2	3	0
(EHUNEKO BERTIKALAK) / (PORCENTAJES VERTICALES).....	100	100	100	100	100	100	100	100	100	100

	UDALERRIAREN TAMAINA TAMAÑO DE MUNICIPIO			HAUTEMANDAKO KLASE SOZIALA CLASE SOCIAL SENTIDA		
	Txikia PEQUEÑO	ERTAINA MEDIANO	HIRIBURUA CAPITAL	Baxua BAJA	ERDIKOA MEDIA	ALTUA ALTA
ERTZAINZAREN KOMISARIA BATEAN / EN LA ERTZAINZA.....	65	72	59	65	63	67
UDALTAINGOARENEAN / EN LA POLICÍA MUNICIPAL.....	23	19	28	27	23	33
POLIZIA NAZIONALARENEAN / EN LA POLICÍA NACIONAL.....	0	7	5	2	7	0
GUARDIA ZIBILARENEAN / EN LA GUARDIA CIVIL.....	13	2	5	6	5	0
GUARDIAKO EPAITEGIAN / EN EL JUZGADO DE GUARDIA.....	0	0	0	0	0	0
Ed-Ee / Ns-Nc.....	0	0	3	0	1	0
(EHUNEKO BERTIKALAK) / (PORCENTAJES VERTICALES).....	100	100	100	100	100	100

* SALAKETA GUZTIEN ARABERA KALKULATUTAKO EHUNEKOAK / PORCENTAJES CALCULADOS SOBRE EL TOTAL DE DENUNCIAS REALIZADAS

B - Segurtasun sentrazioa / Sensación de seguridad

- **Segurtasuna gaez bakarrik ibiltzean / Seguridad andando en solitario durante la noche**
- **Delinkuentziaren hazkundera edo murrizketa / Incremento o disminución de la delincuencia**
- **Estatuko beste aldeekiko alderaketa / Comparación con el resto del Estado**

Segurtasun sentrazioa / Sensación de seguridad

Segurtasuna gauz bakarrik ibiltzean / Seguridad andando en solitario durante la noche

(GUZTIZKOAK/ TOTALES)

Bizi zaren tokian, seguru sentitzen zara gauz bakarrik ibiltzen zarenean? / ¿Hasta qué punto se siente seguro/a andando solo/a durante la noche en la zona donde vive?

	EAE ES 02 Ots. CAPV SV FEB. 02	EAE ES 03 Ots. CAPV SV FEB. 03	EAE 04 Urt-Ots. CAPV ENE-FEB. 04
OSO SEGURU / MUY SEGURO/A	43	37	49
NAHIKO SEGURU / BASTANTE SEGURO/A	41	50	39
EZ OSO SEGURU / POCO SEGURO/A	12	9	9
BATERE SEGURU EZ / NADA SEGURO/A.....	3	2	1
ED-Ee / NS-NC	1	2	1
(EHUNeko BERTIKALAK) / (PORCENTAJES VERTICALES)	100	100	100

NORBERAREN SEGURTASUN MAILA / NIVEL DE SEGURIDAD PERSONAL*	84	87	88
---	----	----	----

* NORBERAREN SEGURTASUN MAILA: "OSO SEGURU + NAHIKO SEGURU" /
NIVEL DE SEGURIDAD PERSONAL: "MUY SEGURO/A + BASTANTE SEGURO/A"

EAEko biztanleek bizi diren tokietan gauz ibiltzean duten segurtasun sentrazioa oso altua da (%88k oso edo nahiko seguru sentitzen direla diote), 2003an izandakoaren antzekoa, baina "oso seguru" sentitzen direnen kopurua asko hazi da (%37tik %49ra).

Herri edo hiri bereko jendearengan sumatutako segurtasun sentrazioa (hau da, herritarrengan sumatutako segurtasun maila) ere oso altua da (%83) eta, nahiz eta zenbaketa orokorra iazkoa bezalakoa izan, kasu honetan ere beren auzokoak "oso seguru" sentitzen direla uste dutenen kopurua nabarmen igo da (%30etik %43ra).

Aztertutako denbora tarte guztietan norberaren segurtasun sentrazioa herritarrengan sumatutako segurtasun sentrazioa baino apur bat altuagoa da.

Eta zure herri edo hiriko jendea? / ¿Y la gente de su pueblo o ciudad?

	EAE ES 02 Ots. CAPV SV FEB. 02	EAE ES 03 Ots. CAPV SV FEB. 03	EAE 04 Urt-Ots. CAPV ENE-FEB. 04
OSO SEGURU / MUY SEGURO/A	36	30	43
NAHIKO SEGURU / BASTANTE SEGURO/A	42	53	40
EZ OSO SEGURU / POCO SEGURO/A	14	10	10
BATERE SEGURU EZ / NADA SEGURO/A	2	1	1
ED-Ee / NS-NC	6	6	5
(EHUNeko BERTIKALAK) / (PORCENTAJES VERTICALES)	100	100	100

HERRITARRENGAN SUMATUTAKO SEGURTASUN MAILA / NIVEL DE SEGURIDAD VECINAL ATRIBUIDA*	78	83	83
---	----	----	----

* HERRITARRENGAN SUMATUTAKO SEGURTASUN MAILA: "OSO SEGURU + NAHIKO SEGURU" /
NIVEL DE SEGURIDAD VECINAL ATRIBUIDA: "MUY SEGURO/A + BASTANTE SEGURO/A"

La sensación de seguridad personal de la población vasca cuando camina en solitario durante la noche por la zona en la que vive es muy elevada (el 88% dice sentirse muy o bastante seguro/a), similar a la registrada el pasado año 2003, si bien se ha incrementado notablemente el número de quienes dicen sentirse "muy seguros/as" (del 37% al 49%).

La sensación de seguridad percibida en la gente del mismo pueblo o ciudad (sensación de seguridad vecinal atribuida) también es muy elevada (83%) y, aunque este cómputo general es igual al del pasado año, en este caso también se percibe un incremento destacado del número de quienes consideran que sus vecinos y vecinas se sienten "muy seguros" (del 30% al 43%).

En todos los periodos estudiados la sensación de seguridad personal es ligeramente superior a la sensación de seguridad vecinal atribuida.

Segurtasun sentrazioa / Sensación de seguridad**Norberaren segurtasuna gauze bakarrik ibiltzean / Seguridad personal andando en solitario durante la noche**

(ALDERAKETA GEOGRAFIKOA / COMPARACIÓN GEOGRÁFICA)

Bizi zaren tokian, seguru sentitzen zara gauze bakarrik ibiltzen zarenean? / ¿Hasta qué punto se siente seguro/a andando solo/a durante la noche en la zona donde vive?

	EAE / CAPV 04 URT-OTS / ENE-FEB. 04	EUOPAR BATASUNA / UNIÓN EUROPEA 2000ko AZA.-ABE. / NOV.-DIC. 2000*															
		BELGIKA BÉLGICA	DANIMARKA DINAMARCA	ALEMANIA ALEMANIA	GREZIA GRECIA	ESPAINIA ESPAÑA	FRANTZIA FRANCIA	IRLANDA IRLANDA	ITALIA ITALIA	LUXENBURGO LUXEMBURGO	HERBEHEREAK PAÍSES BAJOS	AUSTRIA AUSTRIA	PORTUGAL PORTUGAL	FINLANDIA FINLANDIA	SUEZIA SUECIA	ERRESUMA BATUA REINO UNIDO	EB (BATEZ BESTEKOA) UE (MEDIA)
OSO SEGURU / MUY SEGURO/A	49	23	57	16	26	22	29	25	15	43	27	49	23	33	44	26	23
NAHIKO SEGURU / BASTANTE SEGURO/A	39	40	28	49	22	48	44	43	46	36	52	35	40	48	37	38	44
EZ OSO SEGURU / POCO SEGURO/A	9	23	11	27	23	25	20	19	26	18	15	12	25	16	13	22	23
BATERE SEGURU EZ / NADA SEGURO/A	1	13	4	9	28	6	7	13	13	4	6	3	12	3	6	14	10
ED-Ee / NS-NC	1	-	-	-	-	-	-	-	-	-	-	-	-	-	-	-	-
(EHUNEKO BERTIKALAK) / (PORCENTAJES VERTICALES)	100	100	100	100	100	100	100	100	100	100	100	100	100	100	100	100	100
NORBERAREN SEGURTASUN MAILA / NIVEL DE SEGURIDAD PERSONAL **	88	63	85	65	48	70	73	68	61	79	79	84	63	81	81	64	67

* EUROBAROMETER 54

** NORBERAREN SEGURTASUN MAILA: "OSO SEGURU + NAHIKO SEGURU" / NIVEL DE SEGURIDAD PERSONAL: "MUY SEGURO/A + BASTANTE SEGURO/A"

2004an EAEko biztanleek gauze beren bizileketan ibiltzean adierazten duten segurtasun sentrazioa Europar Batasuneko 2000ko batezbestekoa baino altuagoa da.

Bakarrik "oso seguru" sentitzen direnak hartzen baditugu kontuan, EAEk utzi egiten dio sailkapenaren lehenengo postua Danimarkari, azken honetan biztanleen %57k gauze kaletik oso seguru dabiltzala baitiote. EAEkoak, Austriarrak bezala, bigarren postuan gaude, gure artean %49k diote oso seguru sentitzen direla.

La sensación de seguridad andando en solitario durante la noche por la zona en la que viven que manifiestan los habitantes de la CAPV en 2004 es superior a la media de la Unión Europea en 2000.

Si nos ceñimos a quienes dicen sentirse "muy seguros/as", vemos que la CAPV deja de ocupar el primer puesto del ranking para cedérselo a Dinamarca, donde un 57% de sus habitantes dicen andar muy seguros por la calle durante la noche. Las vascas y vascos, juntos con los austriacos, ocupamos el segundo puesto con un 49% de quienes dicen sentirse muy seguros.

Segurtasun sentrazioa / Sensación de seguridad

Norberaren segurtasuna gauetz bakarrik ibiltzean / Seguridad personal andando en solitario durante la noche

(KOLEKTIBOKA / POR COLECTIVOS)

Bizi zaren tokian, seguru sentitzen zara gauetz bakarrik ibiltzen zarenean? /
¿Hasta qué punto se siente seguro/a andando solo/a durante la noche en la zona donde vive?

	EAE 04 Urt-Ots. CAPV Ene-Feb. 04	LURRALDEA / TERRITORIO			SEXUA / SEXO		ADIN TALDEAK / GRUPOS DE EDAD			
		ARABA	BIZKAIA	GIPUZKOA	GIZONEZKOA VARÓN	EMAKUMEZKOA MUJER	18-29	30-45	46-64	≥65
Oso seguru / Muy seguro/a.....	49	43	45	58	54	45	52	51	47	44
NAHIKO seguru / Bastante seguro/a.....	39	39	43	34	38	41	40	40	39	37
Ez oso seguru / Poco seguro/a.....	9	14	9	6	6	12	6	7	11	14
BATERE seguru ez / Nada seguro/a.....	1	3	1	1	1	2	1	1	1	2
Ed-Ee / Ns-Nc.....	1	1	1	1	1	1	0	1	1	3
(EHUNEKO BERTIKALAK) / (PORCENTAJES VERTICALES).....	100	100	100	100	100	100	100	100	100	100
NORBERAREN SEGURTASUN MAILA / NIVEL DE SEGURIDAD PERSONAL*	88	82	88	92	92	86	92	91	86	81

	UDALERRIAREN TAMAINA TAMAÑO DE MUNICIPIO			HAUTEMANDAKO KLASE SOZIALA CLASE SOCIAL SENTIDA			SEGURTASUN ARAZOEN BIKTIMA / VÍCTIMA DE PROBLEMAS DE SEGURIDAD	
	TXIKIA PEQUEÑO	ERTAINA MEDIANO	HIRIBURUA CAPITAL	BAXUA BAJA	ERDIKOA MEDIA	ALTUA ALTA	Bai / Si	Ez / No
Oso seguru / Muy seguro/a.....	61	49	41	49	49	60	47	49
NAHIKO seguru / Bastante seguro/a.....	32	41	43	39	40	29	32	40
Ez oso seguru / Poco seguro/a.....	5	8	13	9	9	10	17	8
BATERE seguru ez / Nada seguro/a.....	1	1	2	2	1	2	3	1
Ed-Ee / Ns-Nc.....	1	1	1	1	1	0	1	1
(EHUNEKO BERTIKALAK) / (PORCENTAJES VERTICALES).....	100	100	100	100	100	100	100	100
NORBERAREN SEGURTASUN MAILA / NIVEL DE SEGURIDAD PERSONAL*	93	90	84	88	89	89	79	89

* NORBERAREN SEGURTASUN MAILA: "OSO SEGURU + NAHIKO SEGURU" / NIVEL DE SEGURIDAD PERSONAL: "MUY SEGURO/A + BASTANTE SEGURO/A"

Segurtasun sentrazioa / Sensación de seguridad

Herritarrengan sumatutako segurtasuna gauetz bakarrik ibiltzean / Seguridad vecinal atribuida andando en solitario durante la noche

(KOLEKTIBOKA / POR COLECTIVOS)

Eta zure herri edo hiriko jendea? / ¿Y la gente de su pueblo o ciudad?

	EAE 04 URT-Ots. CAPV ENE-FEB. 04	LURRALDEA / TERRITORIO			SEXUA / SEXO		ADIN TALDEAK / GRUPOS DE EDAD			
		ÁRABA	BIZKAIA	GIPUZKOA	GIZONEZKOA VARÓN	EMAKUMEZKOA MUJER	18-29	30-45	46-64	≥65
Oso seguru / Muy seguro/a.....	43	32	40	54	46	41	46	45	41	40
Nahiko seguru / Bastante seguro/a.....	40	44	42	35	39	41	41	40	39	40
Ez oso seguru / Poco seguro/a.....	10	16	10	7	8	11	8	9	11	12
Batere seguru ez / Nada seguro/a.....	1	3	1	0	1	2	1	1	2	2
Ed-ee / ns-nc.....	5	5	6	4	5	5	5	5	7	6
(EHUNEKO BERTIKALAK) / (PORCENTAJES VERTICALES).....	100	100	100	100	100	100	100	100	100	100
HERRITARRENGAN SUMATUTAKO SEGURTASUN MAILA NIVEL DE SEGURIDAD VECINAL ATRIBUIDA*	83	76	82	89	85	82	87	85	80	80

	UDALERRIAREN TAMAINA TAMAÑO DE MUNICIPIO			HAUTEMANDAKO KLASE SOZIALA CLASE SOCIAL SENTIDA			SEGURTASUN ARAZOEN BIKTIMA VÍCTIMA DE PROBLEMAS DE SEGURIDAD	
	TXIKIA PEQUEÑO	ERTAINA MEDIANO	HIRIBURUA CAPITAL	BAXUA BAJA	ERDIKOA MEDIA	ALTUA ALTA	Bai / Si	Ez / No
Oso seguru / Muy seguro/a.....	57	43	35	43	44	56	41	43
Nahiko seguru / Bastante seguro/a.....	32	41	43	40	40	31	33	41
Ez oso seguru / Poco seguro/a.....	6	9	13	9	10	6	18	9
Batere seguru ez / Nada seguro/a.....	1	0	3	2	1	1	3	1
Ed-ee / ns-nc.....	3	6	6	7	4	6	4	5
(EHUNEKO BERTIKALAK) / (PORCENTAJES VERTICALES).....	100	100	100	100	100	100	100	100
HERRITARRENGAN SUMATUTAKO SEGURTASUN MAILA NIVEL DE SEGURIDAD VECINAL ATRIBUIDA*	89	84	78	83	84	87	74	84

* HERRITARRENGAN SUMATUTAKO SEGURTASUN MAILA: "OSO SEGURU + NAHIKO SEGURU" / NIVEL DE SEGURIDAD VECINAL ATRIBUIDA: "MUY SEGURO/A + BASTANTE SEGURO/A"

Segurtasun sentazioa / Sensación de seguridad

Delinkuentziaren hazkundera edo murrizketa/ Incremento o disminución de la delincuencia

(GUZTIZKOAK / TOTALES)

Aurreko urteekin konparatuta, zure ustez Euskal Autonomia Erkidegoan orain daukagun delinkuentzia maila asko hazi da, zerbait hazi da, gutxi gorabehera berdin jarraitzen du, zerbait murriztu da edo asko murriztu da? /

Con respecto a años anteriores, ¿diría Ud. que el nivel de delincuencia que actualmente tenemos en la CAPV ha aumentado considerablemente, ligeramente, permanece más o menos igual, ha disminuido ligeramente o ha disminuido considerablemente?

	EAE ES 03 Ots. CAPV SV FEB. 03	EAE 04 Urt-Ots. CAPV ENE-FEB. 04
ASKO HAZI DA / HA AUMENTADO CONSIDERABLEMENTE.....	9	9
ZERBAIT HAZI DA / HA AUMENTADO LIGERAMENTE.....	30	22
GUTXI GORABEHERA BERDIN JARRAITZEN DU / PERMANECE MÁS O MENOS IGUAL.....	46	46
ZERBAIT MURRIZTU DA / HA DISMINUIDO LIGERAMENTE.....	8	13
ASKO MURRIZTU DA / HA DISMINUIDO CONSIDERABLEMENTE.....	1	2
ED-EE / NS-NC.....	6	9
(EHUNEKO BERTIKALAK) / (PORCENTAJES VERTICALES).....	100	100

EAEko delinkuentzia mailaren bilakaera /
Evolución del nivel de delincuencia en la CAPV

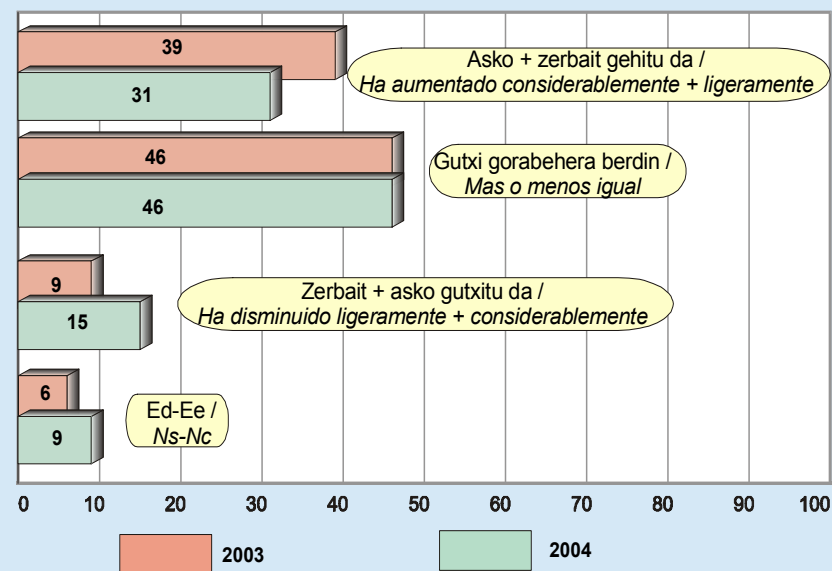

la EAEko 18 urte eta gorako biztanleriaren erdiak uste du EAEn delinkuentzia mailak gutxi gorabehera aurreko urteetan bezala jarraitzen duela (%46k). Dena den, apur bat gehiago dira delinkuentzia hazi egin dela uste dutenak (%31) murriztu egin dela uste dutenak (%15) baino.

lazko datuekin konparatuta, beherantz egin du delinkuentzia hazi dela uste dutenen kopuruak (%39tik %31ra), eta, era berean, gorantz egin du delinkuentzia murriztu egin dela uste dutenen kopuruak (%9tik %15era).

Casi la mitad de la población de la CAPV de 18 y más años cree que el nivel de delincuencia en la CAPV permanece más o menos igual que en años anteriores (46%). No obstante, son algunos más quienes creen que la delincuencia ha aumentado (31%) que quienes creen que ha disminuido (15%).

Respecto al pasado año, desciende el número de quienes creen que la delincuencia aumenta (del 39% al 31%), al tiempo que se incrementa el número de quienes creen que la delincuencia disminuye (del 9% al 15%).

Segurtasun sentazioa / Sensación de seguridad**Delinkuentziaren hazkundera edo murrizketa / Incremento o disminución de la delincuencia**

(KOLEKTIBOKA / POR COLECTIVOS)

Aurreko urteekin konparatuta, zure ustez Euskal Autonomia Erkidegoan orain daukagun delinkuentzia maila asko hazi da, zerbait hazi da, gutxi gorabehera berdin jarraitzen du, zerbait murriztu da edo asko murriztu da? /

Con respecto a años anteriores, ¿diría Ud. que el nivel de delincuencia que actualmente tenemos en la CAPV ha aumentado considerablemente, ligeramente, permanece más o menos igual, ha disminuido ligeramente o ha disminuido considerablemente?

	EAE 04 Urt-Ots. CAPV ENE-FEB. 04	LURRALDEA / TERRITORIO			SEXUA / SEXO		ADIN TALDEAK / GRUPOS DE EDAD			
		ARABA	BIZKAIA	GIPUZKOA	GIZONEZKOA VARÓN	EMAKUMEZKOA MUJER	18-29	30-45	46-64	≥65
ASKO HAZI DA / HA AUMENTADO CONSIDERABLEMENTE	9	13	10	7	8	11	8	10	10	11
ZERBAIT HAZI DA / HA AUMENTADO LIGERAMENTE	22	30	20	21	20	23	22	20	24	20
GUTXI GORABEHERA BERTIN JARRAITZEN DU / PERMANECE MÁS O MENOS IGUAL	46	40	46	48	47	44	50	48	43	41
ZERBAIT MURRIZTU DA / HA DISMINUIDO LIGERAMENTE	13	8	14	12	15	10	12	12	11	16
ASKO MURRIZTU DA / HA DISMINUIDO CONSIDERABLEMENTE	2	2	2	3	2	2	2	2	2	3
Ed-Ee / Ns-Nc	9	7	9	9	8	9	6	9	10	9
(EHUNEKO BERTIKALAK) / (PORCENTAJES VERTICALES)	100	100	100	100	100	100	100	100	100	100

	UDALERRIAREN TAMAINA TAMAÑO DE MUNICIPIO			HAUTEMANDAKO KLASE SOZIALA CLASE SOCIAL SENTIDA			SEGURTASUN ARAZOEN BIKTIMA VÍCTIMA DE PROBLEMAS DE SEGURIDAD	
	TXIKIA PEQUEÑO	ERTAINA MEDIANO	HIRIBURUA CAPITAL	BAXUA BAJA	ERDIKOA MEDIA	ALTUA ALTA	Bai / Sí	Ez / No
ASKO HAZI DA / HA AUMENTADO CONSIDERABLEMENTE	10	6	13	11	9	10	15	9
ZERBAIT HAZI DA / HA AUMENTADO LIGERAMENTE	22	17	27	22	22	10	23	21
GUTXI GORABEHERA BERTIN JARRAITZEN DU / PERMANECE MÁS O MENOS IGUAL	48	50	39	41	48	57	45	46
ZERBAIT MURRIZTU DA / HA DISMINUIDO LIGERAMENTE	12	15	10	13	12	15	12	13
ASKO MURRIZTU DA / HA DISMINUIDO CONSIDERABLEMENTE	2	2	2	2	2	2	1	2
Ed-Ee / Ns-Nc	7	9	9	10	8	6	4	9
(EHUNEKO BERTIKALAK) / (PORCENTAJES VERTICALES)	100	100	100	100	100	100	100	100

Segurtasun sentrazioa / Sensación de seguridad**Estatuko beste aldeekiko alderaketa / Comparación con el resto del Estado**

(GUZTIZKOAK / TOTALES)

Eta Estatuko beste herrialdeekin konparatuta, zure ustez Euskal Autonomia Er-kidegoan delinkuentzia maila handiagoa da, antzekoa da edo baxuagoa da? /

Y en relación al resto del Estado, ¿cree U. que en la CAPV tenemos niveles de delin-cuencia mayores, similares o inferiores?

	EAE ES 03 Ots. CAPV SV FEB. 03	EAE 04 Urt-Ots. CAPV ENE-FEB. 04
GURE DELINKUENTZIA MAILA ASKOZ HANDIAGOA DA / BASTANTE MAYORES	2	2
GURE DELINKUENTZIA MAILA APUR BAT HANDIAGOA DA / ALGO MAYORES	8	7
GURE DELINKUENTZIA MAILA ANTZEKOA DA / NIVELES SIMILARES	33	32
GURE DELINKUENTZIA MAILA APUR BAT TXIKIAGOA DA / ALGO MENORES	31	31
GURE DELINKUENTZIA MAILA ASKOZ TXIKIAGOA DA / BASTANTE MENORES	16	15
Ed-Ee / Ns-Nc	9	13
(EHUNEKO BERTIKALAK) / (PORCENTAJES VERTICALES)	100	100

**Nolakoa da EAEko delinkuentzia maila? /
¿Cómo es el nivel de delincuencia en la CAPV?
2004**

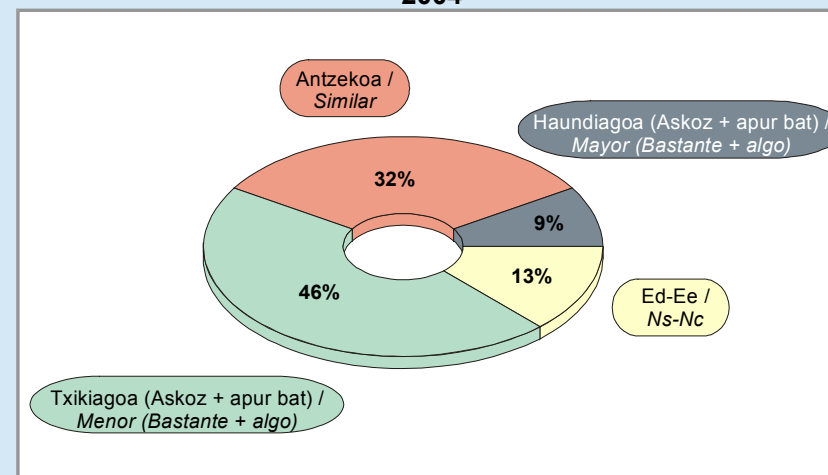

18 urte eta gehiagoko biztanleen ia erdiek (%46k) uste dute EAEko delinkuentzia maila Estatu-ko beste aldeetako baino baxuagoa (apur bat edo askoz txikiagoak) dela. Heren batek (%32k) antzekoa dela uste du eta bakarrik %9ren iritziz altuagoa (apur bat edo askoz handiagoak) da. Beste %13k ez dakite edo ez dute erantzuten.

Ez da alderik ikusten 2003 eta 2004 urteen artean, bietan gehiengoak EAEko delinkuentzia maila Estatuko beste aldeetako baino baxuagoa dela uste baitu.

Casi la mitad de la población de 18 y más años cree que el nivel de delincuencia de la CAPV es inferior (algo o bastante menor) que el del resto del Estado (46%). Un tercio (32%) cree que es similar y apenas un 9% piensa que es superior (algo o bastante mayor). Otro 13% no sabe o no responde.

No se aprecian diferencias entre 2003 y 2004 en cuanto a la percepción mayoritaria de que el nivel de delincuencia en la CAPV es inferior al del resto del Estado.

Segurtasun sentrazioa / Sensación de seguridad

Estatuko beste aldeekiko alderaketa / Comparación con el resto del Estado

(KOLEKTIBOKA / POR COLECTIVOS)

Eta Estatuko beste herrialdeekin konparatuta, zure ustez Euskal Autonomia Erkidegoan delinkuentzia maila handiagoa da, antzekoa da edo baxuagoa da? / Y en relación al resto del Estado, ¿cree U. que en la CAPV tenemos niveles de delincuencia mayores, similares o inferiores?

	EAE 04 URT-Ots. CAPV ENE-FEB. 04	LURRALDEA / TERRITORIO			SEXUA / SEXO		ADIN TALDEAK / GRUPOS DE EDAD			
		ARABA	BIZKAIA	GIPUZKOA	GIZONEZKOA VARÓN	EMAKUMEZKOA MUJER	18-29	30-45	46-64	≥65
GURE DELINKUENTZIA MAILA ASKOZ HANDIAGO DA / BASTANTE MAYORES.....	2	4	2	1	2	2	2	2	2	1
GURE DELINKUENTZIA MAILA APUR BAT HANDIAGO DA / ALGO MAYORES.....	7	8	8	4	6	8	9	6	6	6
GURE DELINKUENTZIA MAILA ANTZEKOA DA / NIVELES SIMILARES.....	32	36	37	19	30	33	32	29	30	36
GURE DELINKUENTZIA MAILA APUR BAT TXIKIAGO DA / ALGO MENORES.....	31	34	28	35	33	29	32	34	31	25
GURE DELINKUENTZIA MAILA ASKOZ TXIKIAGO DA / BASTANTE MENORES.....	15	7	11	26	17	14	16	17	16	12
Ed-Ee / Ns-Nc.....	13	11	14	14	13	14	9	12	15	19
(EHUNEKO BERTIKALAK) / (PORCENTAJES VERTICALES).....	100	100	100	100	100	100	100	100	100	100

	UDALERRIAREN TAMAINA TAMAÑO DE MUNICIPIO			HAUTEMANDAKO KLASE SOZIALA CLASE SOCIAL SENTIDA			SEGURTASUN ARAZOEN BIKTIMA VÍCTIMA DE PROBLEMAS DE SEGURIDAD	
	TXIKIA PEQUEÑO	ERTAINA MEDIANO	HIRIBURUA CAPITAL	BAXUA BAJA	ERDIKOA MEDIA	ALTUA ALTA	Bai / Sí	Ez / No
GURE DELINKUENTZIA MAILA ASKOZ HANDIAGO DA / BASTANTE MAYORES.....	2	2	2	2	2	0	2	2
GURE DELINKUENTZIA MAILA APUR BAT HANDIAGO DA / ALGO MAYORES.....	7	8	6	7	6	19	6	7
GURE DELINKUENTZIA MAILA ANTZEKOA DA / NIVELES SIMILARES.....	30	33	31	29	33	33	33	31
GURE DELINKUENTZIA MAILA APUR BAT TXIKIAGO DA / ALGO MENORES.....	30	31	32	32	31	27	33	31
GURE DELINKUENTZIA MAILA ASKOZ TXIKIAGO DA / BASTANTE MENORES.....	18	14	15	15	16	11	14	16
Ed-Ee / Ns-Nc.....	14	13	14	16	12	10	13	13
(EHUNEKO BERTIKALAK) / (PORCENTAJES VERTICALES).....	100	100	100	100	100	100	100	100

Zehaztasun teknikoak / *Ficha técnica*

Informazio bilketa **2004ko urtarrilaren 19a eta otsailaren 2a bitartean** egin zen – biak barne- galdesorta egituratu eta itxia erabiliz, Euskal Autonomia Erkidegoko hiru lurraldeetarako lagin adierazgarri bati etxean egindako banakako elkarrizketen bidez.

Lagina, 18 urte edo gehiagoko biztanleriari zuzendua, honela banatu zen: 617 pertsona Araban, 1279 Bizkaian eta 961 Gipuzkoan, beraz, 2854 pertsona elkarrizketatu ziren guztira. Gizabanakoen hautaketa prozedura polietapiko eta estratifikatuaren bidez egin zen, 20na inkestaz osaturiko ausazko ibilbideak erabiliz –214 laginketa abiapunturekin (*)-, ondoren pertsonak sexuaren, adinaren eta lan egoeraren arabera kuoten bidez aukeratuz. Emaitzak hiru lurraldeetako biztanleria zentsuaren eta 2003ko Batzar Nagusietarako Hauteskuendetako boto oroimenaren arabera haztatu dira.

Ikerkertaren **diseinua** Herrizaingo Saila eta Eusko Jaurlaritzaren Lehendakartzako Prospekzio Soziologikoen Kabinetearen arteko elkarlanean oinarritzen da, baina emaitzen **azterketa eta txostenaren idazketa** Prospekzio Soziologikoen Kabineteari dagozkio soilik. Bestaldetik, informazio bilketa Askatasunaren hiribidea, 17-19, 2004 Donostia helbidean dagoen *Ikertalde* enpresak egin zuen.

2854 pertsonako lagin honi dagokion **lagin errorearen** estimazioa, erabat ausazkoak diren laginketei egozgarria, $\pm 1,87\%$ koa da EAE osorako, $95,5\%$ eko konfiantza mailarako, $p=q=0,5$ izanik.

Inkesten $62,5\%$ telefono bidez **kontrolatu** egin dira eta $6,3\%$ berriz, etxean bertan. Horrez gain, jasotako galdetegi guztietan kontrol informatiko egokiak egin dira –logika, koherentzia eta heinari buruzkoak-.

(*) Hasiera puntu fisiko zehatza ausaz lortu zen hauteskunde sekzio bakoitzeko kale “zation” multzoen artean (azterketarako unitate geografiko txikiena), Eustatek egindako kale izendegien arabera.

La recogida de información se realizó entre **el 19 de enero y el 2 de febrero de 2004** –ambos inclusive- a través de entrevista individual mediante cuestionario estructurado y cerrado, realizada a domicilio a una muestra representativa de la población de cada uno de los Territorios Históricos de la Comunidad Autónoma del País Vasco (CAPV).

La **muestra**, dirigida a una población de 18 y más años, se distribuyó del siguiente modo: 617 personas en Araba, 1279 en Bizkaia y 961 en Gipuzkoa, lo que supone un total de 2854 personas entrevistadas. La selección se realizó por procedimiento polietápico y estratificado, siguiendo rutas aleatorias -a partir de un total de 214 puntos de muestreo (*)- y con selección de los individuos por cuotas de sexo, edad y situación laboral, siendo posteriormente ponderados los resultados en base a la población y al recuerdo de voto en las Elecciones a Juntas Generales de mayo de 2003, en cada uno de los tres Territorios.

El **diseño** de la investigación es compartido entre el Departamento de Interior y el Gabinete de Prospección Sociológica de la Presidencia del Gobierno Vasco, mientras que el **análisis** de los resultados y la **redacción del informe** es responsabilidad exclusiva del Gabinete de Prospección Sociológica. La recogida de información fue realizada por la empresa *Ikertalde*, sita en la calle Avenida de la Libertad, 17-19, 20004, Donostia-San Sebastián.

El **error muestral** correspondiente a esta muestra de 2854 individuos, y atribuible en el caso teórico de que la muestra hubiera sido estrictamente aleatoria, se cifra en un $\pm 1,87\%$ para el conjunto de la CAPV, con un nivel de confianza de $95,5\%$ y $p=q=0,5$.

Se ha llevado a cabo un **control** telefónico del $62,5\%$ de las encuestas y un control domiciliario del $6,3\%$ de las mismas. Asimismo, se han realizado todos los controles informáticos pertinentes –lógicos, de coherencia y de rango- en cada uno de los cuestionarios recogidos.

(*) El lugar físico concreto de inicio se obtuvo aleatoriamente del conjunto de “tramos” de calles incluidos en cada sección electoral (unidad geográfica mínima de análisis), según los callejeros elaborados por el Eustat.