

Zk-248

AGINDUA, 1996ko abenduaren 26koa, Kultura sailburuarena, Bitorianoko (Zuia) 17 zenbakia duen Baserria Ondasun gisa Monumentu izendapenez Euskal Kultura Ondarearen Inbentario Orokorrean sailkatzeko dena.

Euskal Autonomi Elkarteak Kultura Ondareari dagokion erantzukizun osoa hartu zuen bere gain, Konstituzioaren 148.1.16. atalari jarraituz eta Autonomi Estatuaren 10.19. atalaren arabera. Era berean, ondare hori esportaziotik eta espoliaziotik babesteko Estatuak ezarritako arauak errespetatzeko konpromezua ere hartu zuen irailaren 26ko 3068/1980 Errege Dekretuaren arabera.

Bere gain hartutako eskumenez baliatuz, Euskal Kultura Ondarearen Legea onartu zen, uztailaren 3ko 7/1990 legea.

Kultura, Gazteria eta Kirol sailburuordeak 1996eko maiatzaren 2an hartutako Erabakiaren bidez eman zitzaion hasiera Bitorianoko (Zuia) 17 zenbakia duen Baserria kultura ondasun gisa, Monumentu izendapenez, Euskal Kultura Ondarearen Inbentario Orokorrean sailkatzeko espedienteari, Euskal Kultura Ondarearen Legearen, hau da, uztailaren 3ko 7/1990 legearen arabera. Erabaki hori 1996eko maiatzaren 31an argitaratu zen EHAAn, 104. zenbakian. Aldi berean, jendeak eta interesatuek espedientearen berri izan eta egoki iritzitako alegazio guztiak egiteko aukera izan zezaten, ohienez, jendearentzako informazio publikoa eta interesatuentzako audientzia-aldia izan zen, 7/1990 Legearen 11.3 atalari jarraituz. Epe horretan ez zen inolako alegaziorik aurkeztu.

Orain arte adierazitako guztia kontutan hartuta, aipatutako uztailaren 3ko Euskal Kultura Ondarearen 7/1990 legearen 17. atalak ezarritakoari jarraituz, Kultura, Gazteria eta Kirol sailburuordeak proposatuta eta Kultura Ondarearen Zerbitzu Teknikoek egindako txostena ikusi ondoren, honako hau

ERABAKI DUT:

Lehena.– Bitorianoko (Zuia) 17 zenbakia duen Baserria Ondare gisa Monumentu izendapenez Euskal Kultura Ondarearen Zerrenda Orokorrean sartzea.

Bigarrena.– Aipatutako Ondareari buruzko deskribapenari ekitea I Eraskinean azaltzen den moduan eta II Eraskinean zehaztutako mugak errespetatuz.

Hirugarrena.– Bitorianoko (Zuia) 17 zenbakia duen Baserria Euskal Kultura Ondareari dagokion Euskal Kultura Ondarearen Zerrenda Orokorrean sartzeko eskaria egitea.

Laugarrena.– Jabego-Erroldan Agindu honen berri ematea, Euskal Kultura Ondareari buruzko Legearen 26. atala bete ahal izan dezaten.

Bosgarrena.– Espedientearen interesatueei, Zuiako Udalarri, Arabako Foru Aldundiko Hirigintza, Kultura eta Ogasun sailei eta Eusko Jaurlaritzako Lurralde

Nº-248

ORDEN de 26 de diciembre de 1996, de la Consejera de Cultura, por la que se inscribe el Caserío núm. 17, de Bitoriano (Zuia), como Bien Cultural, con la categoría de Monumento, en el Inventario General del Patrimonio Cultural Vasco.

La Comunidad Autónoma del País Vasco, al amparo del artículo 148.1.16. de la Constitución y a tenor del artículo 10.19. del Estatuto de Autonomía, asumió la competencia exclusiva en materia de Patrimonio Cultural, así como el cumplimiento de las normas y obligaciones que estableció el Estado para la defensa del mismo contra la exportación y la expoliación mediante el Real Decreto 3068/1980, de 26 de septiembre.

En ejercicio de la competencia asumida, se aprueba la Ley 7/1990, de 3 de julio, del Patrimonio Cultural Vasco.

Mediante Resolución de 2 de mayo de 1996, del Viceconsejero de Cultura, Juventud y Deportes, publicada en el BOPV núm. 104, de 31 de mayo, se incoa el expediente de inclusión en el Inventario General del Patrimonio Cultural Vasco, como Bien Cultural, con la categoría de Monumento, del Caserío núm. 17, de Bitoriano (Zuia), conforme a la Ley 7/1990, de 3 de julio, del Patrimonio Cultural Vasco. Asimismo, se abre el preceptivo período de Información Pública y Audiencia a los interesados, a que hace referencia el artículo 11.3. de la Ley 7/1990, a fin de que conocieran el expediente y presentaran cuantas alegaciones estimaran oportunas; durante dicho período no se ha presentado alegación alguna.

En su virtud, de conformidad con lo establecido en el artículo 17 de la Ley 7/1990, de 3 de julio, del Patrimonio Cultural Vasco, visto el informe favorable de los Servicios Técnicos de Patrimonio Cultural, a propuesta del Viceconsejero de Cultura, Juventud y Deportes,

RESUELVO:

Primero.– Incluir el Caserío núm. 17, de Bitoriano (Zuia), como Bien Cultural, con la categoría de Monumento, en el Inventario General del Patrimonio Cultural Vasco.

Segundo.– Proceder a la Descripción formal del mencionado Bien en los términos expresados en el Anexo I y conforme a la Delimitación que se indica en el Anexo II de la presente Orden.

Tercero.– Instar la inscripción del Caserío núm. 17, de Bitoriano (Zuia) en el Inventario General del Patrimonio Cultural Vasco, al Centro de Patrimonio Cultural Vasco.

Cuarto.– Comunicar la presente Orden al Registro de la Propiedad, a fin de posibilitar la aplicación del artículo 26 de la Ley de Patrimonio Cultural Vasco.

Quinto.– Notificar la presente Orden a los interesados, así como al Ayuntamiento de Zuia, a los Departamentos de Urbanismo, Cultura y Hacienda de la Dipu-

Antolamendu, Etxebizitza eta Ingurugiro Sailari, Agindu honen berri ematea.

Seigarrena.– Agindu hau Euskal Herriko Agintaritzaren Aldizkarian argitaratzea, orohar jende guztiak honen berri izan dezan.

Administrazio bidea amaitzen duen Agindu honen aurka administrazioarekiko auzi errekurtsioa jarri ahal izango duzu Euskal Herriko Auzitegi Nagusian. Horretarako bi hilabeteko epea daukazu, Agindua dagokion Aldizkari Ofizialean argitaratzen den hurrengo egunetik kontatzen hasita edo, hala badagokio, jakinarazten zaizun hurrengo egunetik kontatzen hasita.

Aipatutako administrazioarekiko auzi errekurtsioa jartzea gertatuz gero, alde aurretik Herri Administrazioen Lege Jaurbideari eta Guztientzako Administrazio-Ihardunbideari buruzko 30/1992 Legearen 110.3. atalean ezartzen den jakinarazpena egin beharko duzu.

Vitoria-Gasteiz, 1996ko abenduaren 26a.

Kultura sailburua,
M. CARMEN GARMENDIA LASA.

I. ERASKINA

BITORIANON (ZUIA) 17 ZENBAKIA DUEN BASERRIA

Bitorianoko (Zuia) Beheko Auzoan dagoen baserria. Etxe bakarra da, herriaren mendebaldean dagoena, Guillernarako bide baztarrean.

XVII. gizaldiko azken berrogeita hamar urteen barruan eraikitakoa da. Jatorrizko ezaugarri tipologiko ei eusten die bai fatxada behinenean eta bai egurrezko egitura-sisteman ere.

Oinplano angeluzuzena du baserriak eta bi solairu. Idortegitxo bat du estalkipean. Bi isurialdeko estalkia du eta fatxada behinenarekiko perpendikularra da gailurra. Hegaldura handia duen teilategalak jabaloi sendoak ditu oinarritzat.

Fatxadarik behinenak hegoaldera ematen du. Beheko solairuan harri-horma dago, inguruan harlanduak dituela. Sartzeko bi bao ditu baserriak:

- erdialdekoak, etxebizitzara sartzekoak, beheratutako arkua du;
- eskuinaldean kortetarako atea dago; ataburua du mentsulen gainean.

Ezkerraldean leihoa du, leihoburua duena; harlandua du inguruan.

Atzeraemandako lehenengo solairuak egurrezko eta adreiluzko fabrika du. Lau bao daude, baoburu eta guzti; lastotegirako atea da horietariko bat. Erdialdeko bi baoen gainean harri landutako sareta bi daude, lore irudiak dituztenak.

Ezkerraldean etxola irekia du baserriak, biak daudela estalki berberaren pean.

tación Foral de Álava y al Departamento de Ordenación del Territorio, Vivienda y Medio Ambiente del Gobierno Vasco.

Sexto.– Publicar la presente Orden en el Boletín Oficial del País Vasco, para su general conocimiento.

Contra la presente Orden, que pone fin a la vía administrativa, se podrá interponer recurso contencioso-administrativo ante el Tribunal Superior de Justicia del País Vasco en el plazo de dos meses, contados a partir del día siguiente al de su publicación en el Boletín Oficial del País Vasco o al de su notificación, en su caso.

Caso de interponer el mencionado recurso contencioso-administrativo, se deberá, con carácter previo, efectuar la comunicación a que se refiere el artículo 110.3. de la Ley de Régimen Jurídico de las Administraciones Públicas y del Procedimiento Administrativo Común.

En Vitoria-Gasteiz, a 26 de diciembre de 1996.

La Consejera de Cultura,
M. CARMEN GARMENDIA LASA.

ANEXO I

DESCRIPCIÓN DEL CASERÍO NÚM. 17 DE BITORIANO (ZUIA)

Caserío ubicado en el Barrio de Abajo de Bitoriano, en el municipio de Zuia. Se trata de una edificación aislada, sita en la parte occidental de la localidad, al borde del camino de Guillerna.

Cronológicamente, se adscribe a la segunda mitad del siglo XVII y mantiene sus características tipológicas originales, tanto en la fachada principal como en el sistema estructural de madera.

Presenta planta rectangular, alzado en dos pisos, con un pequeño secadero bajocubierta y cubierta a dos aguas, con caballete perpendicular a la fachada principal. El alero, de gran vuelo, se apea en recios jabalcones.

La fachada principal se orienta hacia el sur. La planta baja se apareja en mampostería, con sillares en los recercos. El inmueble presenta dos vanos de acceso:

- el central, de ingreso en la vivienda, con un arco rebajado.
- el acceso a las cuadras, a su derecha, adintelado sobre ménsulas.

En la parte izquierda se abre una ventana adintelada, recercada en sillar.

La primera planta retranqueada presenta fábrica de entramado de madera y ladrillo. Se abren cuatro vanos adintelados, uno de los cuales es la puerta de acceso al pajar; sobre los dos centrales aparecen dos celosías labradas en piedra, con motivos florales.

En el lateral izquierdo del caserío se adosa una cabaña abierta, cuya cubierta es la prolongación del tejado de aquél.

II. ERASKINA / ANEXO II

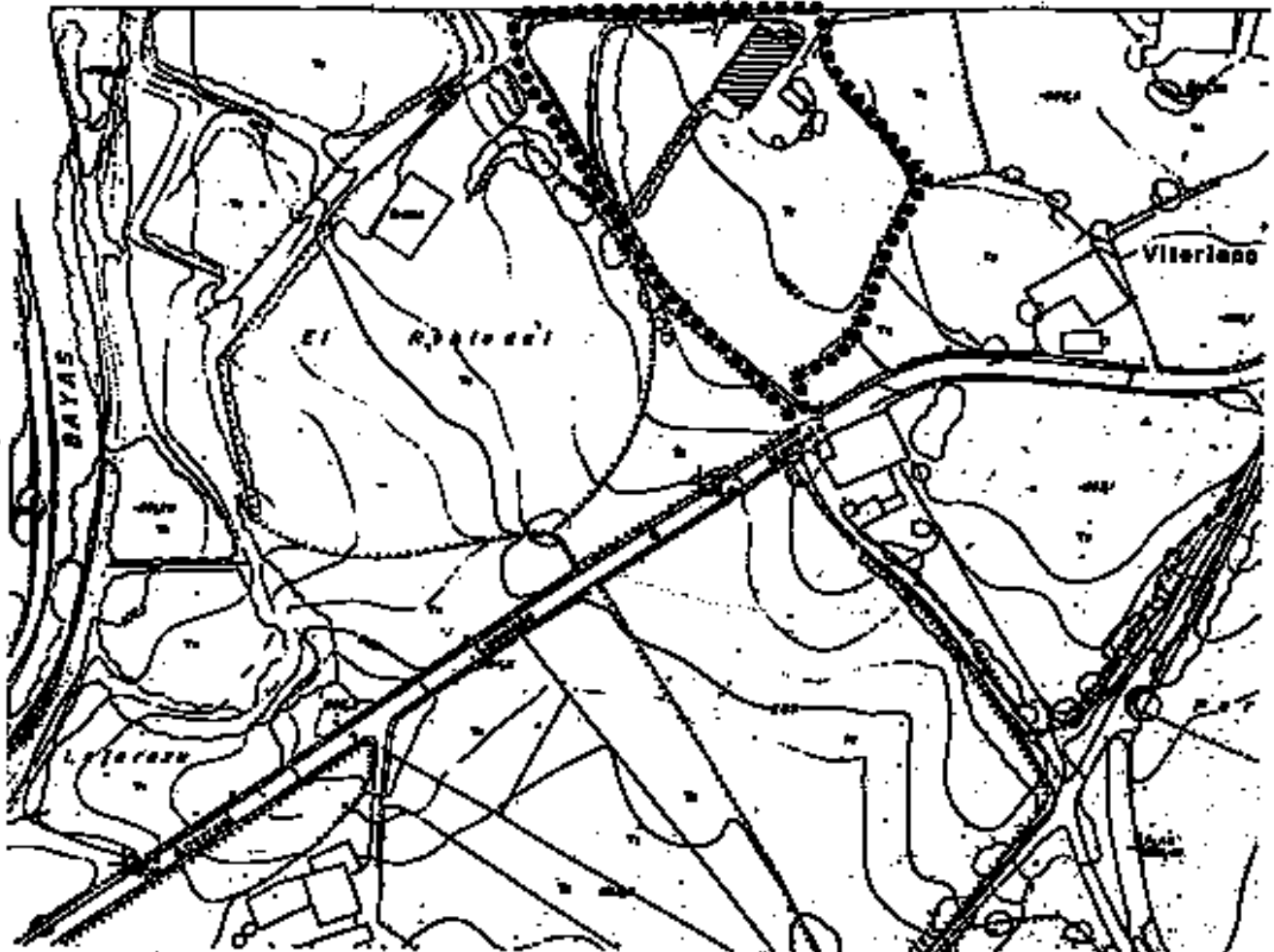

..... DELIMITACION CASERIO n.º 17, de BITORIANO (ZUIA)

Euskal Kultur Ondarearen Zentrua

Centro de Patrimonio Cultural Vasco

Kultura Saila
Eusko Jaurlaritzan

Departamentu de Cultura
Gobierno Vasco

Lurraldea / Territorio: ALAVA	Planoa / Planoa: BITORIANOKO 17. ZENBARIKUN BANE- ERIS (Nugepea planoa) CASERIO N.º 17 DE BITORIANO (Planoa delimitación)	
Mundutegia / Municipio: ZUIA		
Data / Fecha: 7-22-84	Eratza / Escala: 1:2000	Planoak / Plano nº: 1